MUEBLES Y ENSERES DOMESTICOS

A 10 MESES DE PLAZO MUEBLES, C. Pellegrini 457. v22

A PAGAR EN 10 MESES, MUEBLES, Cuyo 1124.—L. Sigal y Cía. v22

A PRECIO DE FABRICA, MUEBLES á 10 meses C. Pellegrini 457. v22

A 10 MESES DE PLAZO MUEBLES y cuadros al óleo, Rivadavia 2463. v7

ALFOMBRAS, CORTINAS, SE COLOcan á precios módicos, A. N., Córdoba 1617. v7

A PRECIOS SIN IGUAL Y A 10 MEses de plazo, muebles y cuadros al óleo, Rivadavia 2463. v7

A TODO EL MUNDO, CON SOLO buenos informes, á 10 meses de plazo muebles, Rivadavia 2463. v7

APROVECHEN: A MITAD DE PREcio, pagaderos en 10 mensualidades, muebles, Rivadavia 2463. v7

A PRECIO DE POR MAYOR Y LARgos plazos, muebles sólidos y modernos, Rivadavia 2463. v7

A 10 MESES DE PLAZO VENDEMOS muebles, tapicería, pianos, Cuyo 1124.—L. Sigal y Cía. v22

A LARGOS PLAZOS, ENTREGA INmediata de muebles y tapicería, Cuyo 1124.—L. Sigal y Cía. v22

A VISITAR NUESTRA EXPOSICION de muebles; condiciones liberales, Cuyo 1124.—L. Sigal y Cía. v22

A 10 MESES DE PLAZO COMEDOres y dormitorios importados, Cuyo 1124.—L. Sigal y Cía. v22

A VISITAR LA MUEBLERIA "LA Metrópole" es ganar tiempo y dinero, Cuyo 1124.—L. Sigal y Cía. v22

ALFOMBRAS DE SMIRNA Y PERsia, legítimas á 10 meses de plazo, C. Pellegrini 457.—Soly Bomchil. v22

AL PERSONAL DOCENTE DEL Consejo N. de Educación, sin fiador á 10 meses de plazo, C. Pellegrini 457. v22

APROVECHEN, SIN FIADOR, ENtrego toda clase de muebles á 10 meses de plazo, C. Pellegrini 457. v22

A PLAZOS, SIN AUMENTAR LOS precios, vendo toda clase de muebles á 10 meses de plazo, C. Pellegrini 457. v22

A UN 25 POR CIENTO MENOS QUE en el centro y á 10 meses de plazo, muebles, cuadros al óleo, etc., Rivadavia 2463. v7

A LOS EMPLEADOS DE BANCO Y de alto comercio, sin fiador, muebles en 10 mensualidades. Rivadavia 2463. v7

A COMERCIANTES, PROPIETARIOS, empleados de Banco, entrego sin fiador á 10 meses de plazo, mueblería San Nicolás, C. Pellegrini 457.—Soly Bomchil. v22

APARECIO EL NUEVO CATALOGO de la mueblería San Nicolás, solicítenlo, entrega sin fiador á 10 meses de plazo, C. Pellegrini 457.—Soly Bomchil. v22

ATRASADOS EN NOTICIAS ESTAN los que no saben que la más conveniente mueblería es la de San Nicolás, venta á largos plazos, C. Pellegrini 457. v22

BILLARES SE VENDEN DOS, Corrientes 1109. v9

BILLAR CASI NUEVO, CON PATENte, vendo, Laprida 661. v7

BILLAR NUEVO, CON 12 TACOS Y taquera con su juego completo de bolas vendo, Andes 40. v8

BILLARES: 60 SE LIQUIDAN A precios de costo y 50,000 $ de útiles á precio ínfimo, con gran rebaja, Talcahuano 237. v7

CAJAS DE HIERRO NUEVAS Y USAdas, muy baratas vendemos, The Barbicane Co., Corrientes 354. v9

CAJAS DE HIERRO, SOLIDAS, ELEgantes y muy baratas, especiales contra el fuego y ladrones, nuevo sistema; á plazos y al contado, vendemos. —The Barbicane Co., Corrientes 354. v8

DORMITORIO BUEN USO VENDO por ausentarse, Paraguay 1615, sala.

FUNDAS PARA JUEGOS DE SALA 15 $, para piano 6 $. Avisar por correo, Montevideo 414.—J. Despax, U. T. 2256 Libertad. Se va á domicilio.

JUEGO DORMITORIO, CHESTERfield, compuesto de sofá y 2 sillones se venda, Florida 248, escrit. 24.

MESAS Y SILLAS USADAS VENDENse barato, Av. de Mayo 690.

MUEBLES Y MAQUINA DE COSER se venden, Esmeralda 947, pza. 15.

MUEBLERIA EN LIQUIDACION, vendemos á precios increíbles por cesación de negocio; ver para creer, Rioja 886, fábrica y depósito al 90.—C. Alfano.

MUEBLES NO LUJOSOS PERO SOLIdos y baratos, de todas clases y estilos vende La Central, Buen Orden 501 esq. Venezuela. v29

MUEBLES DE LA CASA BURGHI, son los que convienen, no anuncia precios, pero es la casa que vende más barato por tener fábrica establecida desde el año 1874, pida catálogos, Perú 165. v30

MUEBLES — MUEBLES, DORMITOrios, comedores, escritorios, juegos desde 100 $ al contado y muy largos plazos, en cualquier forma vende muy barato, The Barbicane Co., Corrientes 354. v9

MUEBLES TAPICERIA Y CORTINAdos ¡El Emporio! V. Esteve y Cía Casa fundada en el año 1896. Muebles artísticos y elegantes á precios sin competencia. Somos fabricantes e importadores. Visiten nuestra casa antes de comprar, 470 Suipacha 476. v11ab.

MUEBLES A UN año de PLAZO, calle B. de Irigoyen 685, gran exposición Ucha, fabricante é importador de muebles ingleses y camas de bronce vende directamente al particular sin aumento de precio y sin garantía, B. de Irigoyen 685. v12

MUEBLES—
BARATTI Hnos. y Cía.
1145 CORRIENTES 1145
Catálogo letra P., remitimos gratis Casa establecida en el año 1852, garantimos nuestra mercadería hasta su destino.
BARATTI Hnos. y Cía., Corrientes núm. 1145. v30

MUEBLES LIQUIDO A CUALQUIER precio de los que fueron alquilados para el centenario, dormitorios, comedores, juegos de sala, muebles sueltos de toda clase, otros nuevos, construidos para el alquiler de familias, alquilo á gusto del interesado. Al Hijo Pródigo, Victoria 1778, frente á la plaza Congreso. v7.

MUEBLES PAGANO, RIVADAVIA 1623, frente á la plaza Congreso, grande y variadísimo surtido en toda clase muebles y camas bronce á precios sin competencia, grandes facilidades pago, lo mismo que al contado. Se recomienda que antes de comprar en otra casa visiten la mía y consulten precios. v3m.

MUEBLES, V. GUERRA, CORRIENtes 967!!! ¡¡A precio fijo y reducido!! ¡Unico "réclame"!! Sobre cualquier presupuesto que se nos presente, haremos una rebaja de 10 por ciento. Embalaje gratis.
Dormitorios á $ 90, 135, 190 á.. 1.500
Comedores á $ 150, 190, 250 á.. 1.500
Escritorios, especialidad á $ 28, 35, 43 á ... 300
¡¡¡Nada cuesta visitar nuestra exposición, y comprobarán que vendemos á precios excepcionales!!!! v12

MUEBLES NUEVOS Y BUEN GUSTO vajillas de cocina, etc., vendo, ver de 10 en adelante, Medrano 278. v8

MUEBLES Y TAPICERIA, SE VENden en la casa Piqué, Cuyo 1158 á precios increíbles y de fabricación especial en modelos propios de la casa, lo más elegante del ramo, visiten mi salón de venta y no comprarán en otra parte, mi fabricación se impone por los precios, solidez y elegancia, desde el mueble más barato al más rico mueblaje. Catálogo ilustrado para el interior. J. Piqué, Cuyo 1158 v12

MUEBLES!!! TAPICERIA!!! DECOraciones!! Hoy!!! Inauguración!!! Hoy!!! De la gran mueblería y tapicería de S. Schiffrin y Hno., en su nuevo y espléndido palacio de la calle Rivadavia 2001 esquina Ayacucho. Vean nuestra exposición de hermosos y regios muebles. Unicos modelos recién llegados de Europa, á más tenemos un selecto y variado surtido en fabricación nacional de todos estilos y gustos á precios excepcionales, Rivadavia 2001 esquina Ayacucho. v1myo.

MUEBLES!!! LOS MAS BARATOS!!! Rivadavia 3043. Juegos de dormitorio macizos, 7 piezas 85, 95, 130, 140 pesos, mármoles rosados, lunas biseladas, dormitorio Luis XV matrimonio, 7 piezas á 150, 160, 170, 180 $, mármoles finos, lunas francesas, dormitorios Luis XV, nogal y roble, tallados, lunas biseladas y mármoles rosados, á 200, 250, 290 y 300 $, dormitorio Luis XV de tres cuerpos, todo nogal y roble tallados finos, 9 piezas á 600, 650, 700 y 750 pesos, comedores 3 piezas, 80, 100, 140, 180, 200 y 260, aparadores á 22, 45, 50 y 60 $, roperos con lunas francesas á 30, 35, 40, 45, 50, camas á pesos 8, 13, 16, 20 y 25. Pidan catálogos. Embalaje gratis, fábrica á vapor, Rojas 749.—Terza Hnos. v10

MUEBLES!!!
CASA AMARILLA
Roche Vall y Cía.
C. Pellegrini 657.
Recomendamos visitar nuestra casa: ofrecemos un gran surtido en muebles ingleses importados y de industria nacional á precios acomodados. Para el interior, pedir nuestro gran catálogo ilustrado, se remite gratis, Roche Vall y Cía., C. Pellegrini 657. v3mayo.

MUEBLES!!! LA NACIONAL!!!
1041 CUYO 1041
Visiten!! LA NACIONAL!! que economizarán!! TIEMPO y DINERO!!! y harán una buena compra.
¡¡Juego de dormitorio Luis XV tallado, de nogal, para matrimonio ... $ 225
¡¡Comedor!! RENACIMIENTO, de nogal tallado, 3 cuerpos, con sillas vaqueta ... " 295
¡¡Dormitorio!! MACIZO!! para una persona, 8 piezas ... " 85
¡¡Juegos de dormitorio, para matrimonio, 10 piezas ... " 115
¡¡Comedor estilo Luis XVI, de nogal 10 piezas ... " 105
¡¡GRAN OCASION!! dormitorio Luis XVI, para matrimonio, de nogal, 9 piezas ... " 195
¡¡Vestíbulo de VIENA completo, varios colores ... " 75
¡¡Juego de sala, Luis XVI, forrado con género fino ... " 85
¡¡Camas de bronce INGLESAS, dos plazas!! varios modelos ... " 110
¡¡APROVECHEN nuestra gran
¡¡¡LIQUIDACION!!!
¡¡LA NACIONAL!! 1041 CUYO 1041!!!

MUEBLES!! LA INTERNACIONAL!!
1289 Cuyo 1291
"Todo el mundo debe comprar sus muebles en "La Internacional", la única casa donde no se pierde el tiempo, y que vende al precio que el público ofrezca. Vean precios en otras casas antes... Así verán el dinero que se ahorra ¡¡NADIE NOS PUEDE IGUALAR!! Por primera vez en Buenos Aires vendemos:
Dormitorios macizos para matrimonio, Luis XIV, 7 piezas . $ 100
Para una persona, Luis XIV . " 83
Comedor nogal y roble, 3 cuerpos ... " 190
Sillas comedor, nogal macizo . " 40
Mesa comedor, automática, 8 cubiertos ... " 19
Dormitorio Luis XV nogal macizo, interior ricamente tallado ... " 310
Dormitorios finos, aplicación de bronce, escritorios, sillería norteamericana, juegos de sala y de vestíbulo de nogal de Italia importados, y una gran variedad de muebles de toda clase 30 por ciento más barato que en cualquier otra casa. v30

MUEBLES Y TAPICERIA "AUSOnia" Victoria 728.
Por 30 días solamente precios excepcionales!! ...
Comedor 3 cuerpos, Renacimiento, ricamente tallado, en nogal y roble, antes 320 $, ahora $ 260
Dormitorios Luis XV, para matrimonio, con lunas biseladas, m. rosa, antes 260 $, ahora " 210
Dormitorios pino tea, antes 120, ahora ... " 85
Camas de bronce, desde ... " 50
Camas de fierro, 1 plaza, $ 9, de 2 plazas ... " 14
v10

MUEBLES!! ¡¡SANZ!! ¡¡MUEBLES!!
838 Cuyo 844
Grandiosa y formal liquidación!!! A todos conviene ¡¡Muebleros y particulares!!! Antes de comprar, visitar esta verdadera y gran ocasión; no discutimos, á cualquier precio estamos resueltos á vender á pobres y ricos; regalamos todos nuestros muebles, de lo mejor á lo más barato.
Dormitorios, 7 piezas á ... $ 83
Dormitorios 7 piezas, para matrimonio ... " 120
Regios dormitorios para matrimonio, Luis XVI y Luis XIV, 7 piezas nogal ... " 150
Dormitorios Luis XV, nogal plaqué, 7 piezas, mármoles rosa, lunas biseladas ... " 205
Dormitorios Luis XV, tallado fino, nogal y roble, 8 piezas " 285
Dormitorios 3 cuerpos, ingleses, 9 piezas ... " 450
Comedores, 10 piezas, Renacimiento ... " 100
Comedor, 3 cuerpos, roble y nogal ... " 195
Juego de sala Luis XVI ... " 65
Juego de sala Luis XV ... " 120
Consolas Luis XV ... " 73
Escritorios norteamericanos ... " 110
Juegos de mimbre importados " 65
Camas de bronce, inglesas ... " 70
Sillas comedor, esterilla, doc. " 52
Sillas de Viena legítimas, id. " 43
Dormitorios y comedor importados y muebles sueltos de toda clase.
Obsequio al comprador rica colcha moaré. Esta es una oportunidad que se les presenta no todos los días: todo el que necesite muebles elegantes, sólidos y baratos ¡¡Aprovechen!!
En circulación el gran catálogo número 15, con sus precios rebajados, embalaje y flete gratis. Casa Sanz.—838 Cuyo 844. La casa cierra á las 7 p. m. v7a.

MUEBLES — LA EUSKAL-ECHEA, Rivadavia 3101, esquina Bermejo, es la única casa que ofrece ventajas positivas en cualquier artículo del ramo, cuenta con grandes talleres propios montados con los últimos adelantos.
Habiendo terminado las reformas del nuevo ensanche, Bermejo 30, que hemos anexado á nuestra Exposición de Mueblería y Tapicería, invitamos á nuestra distinguida clientela á visitar los salones de ventas, donde encontrarán:
Muebles de estilo.
Modelos exclusivos de la casa.
Arte, elegancia y solidez en la construcción.
Sección especial de escritorios norteamericanos.
Bibliotecas, juegos de marroquín, búfalo, esterilla, etc.
Camas de bronce importadas directamente de Inglaterra desde 50 $
Embalaje especial fuerte y conducción hasta las estaciones gratis.
La mercadería se garante hasta la estación de destino.
La Euskal-Echea de Julio Orúe y Cía. Fabricantes é importadores, Rivadavia 3101 esquina Bermejo.
NOTA — Esta casa no tiene sucursales. v21abr.

MUEBLES, MUEBLES, MUEBLES
656 — Cangallo — 656
LIQUIDACION!!! LIQUIDACION!!! LIQUIDACION!!!
Vengan todos y aprovechen!!! estamos vendiendo al costo!!! hasta fin de mes!!!
¡¡¡GRANDIOSA LIQUIDACION!!!
Como nunca ha habido en Buenos Aires, para dar salida al "gran stock de muebles" que tenemos en nuestros depósitos, los mejor surtidos de esta capital.
Todos los que necesiten muebles!!! deben aprovechar esta oportunidad única de comprar artículos de confianza A PRECIOS NUNCA VISTOS!!!
¡¡¡Hay que convencerse: para comprar artículos de confianza á precios increíbles!!! deben ir todos á lo de
F. J. MARTY
Riquísimo dormitorio nogal, matrimonio, Luis XIV, 9 piezas $ 185
Magnífico juego dormitorio, Luis XV, matrimonio, nogal y roble, tallado, lunas biseladas y mármoles rosa, 8 piezas ... $ 335
Juego dormitorio Luis XV, nogal para matrimonio, con mármoles rosa y lunas biseladas, 7 piezas 215
Espléndido juego comedor, nogal ciré, estilo Luis XVI, artículo muy sólido y vistoso, 9 piezas $ 105
Riquísimo juego de sala Luis XVI 65
Visiten todos nuestros depósitos, los más grandiosos!! y mejor surtidos de esta capital!! ECONOMIZARAN DINERO!! y serán bien servidos!! Remitimos gratis al interior nuestro catálogo ilustrado!!
F. J. MARTY
656 CANGALLO 656 v3m.

MUEBLERIA "LA CONTINENTAL"—gran fábrica de muebles por mayor y menor, casa de confianza fundada en el año 1870, Rivadavia 2327. ¡OJO! — ¡OJO!
Familias, novios y mi clientela en general, les aviso que habiendo confeccionado mi fabricación de muebles en su solidez y todos los estilos los más modernos y elegantes, si quieren amueblar sus casas con poco dinero, pues hallaréis un inmenso y variado surtido de muebles para amueblar desde la casa más humilde hasta la más lujosa á 30 por ciento más barato que en otras casas. Se liquidan:
200 juegos dormitorio de $ 90 á 1.500
180 juegos comedor, de $ 80 á 3.500
150 juegos de sala, 9 piezas, desde 65 pesos á ... 500
100 juegos de escritorio ministro, desde 100 $ á ... 600
Y gran cantidad de muebles sueltos y sillería de toda clase, con especialidad en muebles macizos para la campaña. Se envían catálogo gratis, pudiendo pedir los muebles por número, que serán enviados igual al dibujo del catálogo, con toda la garantía, embalaje y remisión gratis á estación de salida, Fco. Vadone. v18ab.

MUEBLES! MUEBLES, RIVADAVIA 1731 entre Rodríguez Peña y Callao. La casa mejor surtida y que más barato vende sus muebles.
Dormitorio Luis XV de matrimonio ... $ 225
Dormitorio Luis XIV de matrimonio ... " 185
Comedores Renacimiento tallado fino de relieve, mármol fino ... " 245
Juego de sala Luis XVI dorado " 75
Mesas de centro felpa seda . " 12
Columnas Luis XV, felpa seda . " 6
Pidan presupuesto antes de comprar Catálogo, embalaje y conducción gratis. v8

OJO, PELUQUEROS, MESA 2 CUERpos, con palanganas y canillas, vendo Progreso 1661.

OJO PELUQUEROS! UNICA FABRIca de muebles de peluquería buenos y baratos, al contado y á plazos, de sillones, sillitas, mesas, espejos, lavatorios, toilettes, estufas, relojes, depósito general, Fallivene, Sarandí 217 v7

OCASION: JUEGO DORMITORIO Luis XV para matrimonio, de 4 piezas, 6 sillas Viena y una mesa para 12 cubiertos, todo nuevo, flamante, costó 350 $ vendo en 270 $, Cochabamba 2760 v9

PIANO DE ESTUDIO BUENAS VOces barato. Alsina 1733, fondo. v7

PIANO SE VENDE, SANTA FE 2541, de 9 á 11 a. m v7

PIANO "ORTIZ Y CUSSO" SE VENde Independencia 655.

PIANO RIQUISIMO VENDO, CUALquier precio, por ausentarme á Europa, Corrientes 3487. v7

PARA CAFE SE VENDEN 200 SIllas y 40 mesas en buen estado, Corrientes 980.

PIANO OTTO LEGITIMO, FORMATO grande bueno, véndese barato, E. Unidos 2720.

PIANO BLUTHNER GRAN FORMAto, casi nuevo, vendo, Sgo. del Estero 576.

PIANO ALEMAN GRAN FORMATO, en perfecto estado vendo, Cabildo 1278. v8

PIANO PLEYEL NUEVO, JUEGO comedor, escritorio, otros muebles, Maza 640. v7

PIANO CARLOS OTTO, CRUZADO en bronce, nuevo, tres pedales, vendo, Tucumán 1671. v7

PIANOS GARANTIDOS A 20 $ MENsuales, casa Rivarola, C. Pellegrini 185. v30

PIANO BACKALS, GRAN FORMATO, cruzado en bronce vendo, ocasión, Matheu 1668.

PARA DORMIR SIN PICADURAS de mosquitos, usar el mosquitero Reclame á 7 $, Baratti Hnos. y Cía., Corrientes 1145. v30

PARA DORMIR BIEN, COLCHONES de zóstera marina, frescos, antisépticos y fortificantes, 8 $, Baratti Hnos. y Cía., Corrientes 1145. v30

PIANOS PAGADEROS A 20, 25, 30 y 40 $ mensuales, surtido de todas las marcas Catálogo ilustrado.—D. Marguignot, Corrientes 925. v23ab.

PIANOS Y AUTOPIANOS, FLORIDA 243, ventas á plazos, entrega inmediata dando buena referencias, Rebella y Belaunde. v10

PIANOS BOISSELOT, Pleyel, Geissler, Mendelssohn, Otto, Mors, pianos automáticos, 1/4 cola, pianos armoniums desde 400 $, plazos y contado, Méjico 1634. v8

POR AUSENTARME VENDO MUY barato juego dormitorio, cedro, aparador, heladera, juego sala, etc. y espléndido piano, marca E. Seller, 3 pedales, en estado inmejorable, Estados Unidos 768, depto. 7.

PARA FAMILIA O CASA DE PENsión se vende el mueblaje completo de una casa en Belgrano pequeño capital, paraje inmejorable; alquiler módico, hay jardín, luz eléctrica y demás comodidades, Olazábal 1993.

PIANOS CASA INTRODUCTORA DE muebles y pianos, entrega sin garantía, con facilidades pago, taller de composturas y afinaciones, T. Deulofeu, Cuyo 1467, U. T. 406 (Libertad), Cooperativa 2329, Central. v27a.

PARA COMPRAR MUEBLES BUENOS y baratos, hay que concurrir al remate que el miércoles 12 de Abril, á las 8 p. m. se verificará en la casa Juncal 2781, por orden del doctor Casal que se ausenta para Europa. v12

SE VENDE BUEN BILLAR CON todos sus útiles, Aráoz 2371. v9

SE VENDE DORMITORIO LUIS XV, barato, Yatay 463. v9

SE VENDEN 2 CAMAS, 1 GUARDArropa y varios otros muebles, Cangallo 1137.

SE VENDE APARADOR CRISTALEro y mesa en buen uso, Victoria 2257. v7

SE VENDE UNA PARTIDA DE MEsas cedro para bar, con poco uso, Corrientes 1557, señor Risso, de 9 á 12 a. m. v7

TAPICERIA LIQUIDAMOS, JUEGO sala 60 $, marquise lampás 100 $, Tucumán 1849. v7

VENDO MUEBLES DE UNA CASA chica, Lima 222. v8

VENDO UN RICO JUEGO DE MUEbles dormitorio, Talcahuano 130. v8

VENDO URGENTE PIANO, JUEGO sala, escritorio, caja fierro, dormitorio, comedor, silla vaqueta, B. Mitre 1920. v8

VENTAS VARIAS

ARMAZON VENDO BARATO, JUJUY 1840.

ARMAZONES, FIDEERAS, INSTALAciones vendo barato, Cangallo 1777. v7

ARMAZONES, MOSTRADORES, HEladeras, vendo, barato, Mitre 2263. v8

ARMAZONES, MOSTRADORES, INStalaciones completas, gran liquidación, Lavalle 3015. v8

ARMAZONES, MOSTRADORES, LIquidación, carpintería italiana, Cuyo 1278. v10

A PLAZOS TRAJES Y SOBRETOdos condiciones ventajosas, corte elegante, Cuyo 1711. v14

A $ 30, DENTADURAS GARANTIdas para masticación perfecta, Uruguay 196. v9

ARMAZONES, TABIQUES, ESCRItorios, instalaciones, muy barato, Cuyo 1740. v7

ARMAZONES, HELADERAS, INSTAlaciones escritorios, gran rebaja, Cerrito 778. v8

ARMAZONES, MOSTRADORES, INStalaciones, heladeras, estantería, Corrientes 2331. v8

ARMAZONES, MOSTRADORES, TAbiques, escritorios, instalaciones, Callao 255. v7

ARMAZONES, MOSTRADORES, HEladeras, fideeras, instalaciones, barato, Callao 160. v7

ARMAZONES, MOSTRADORES, INStalaciones, liquidación completa, Entre Ríos 149. v8

ARMAZONES, MOSTRADORES, INStalaciones, liquidación, fábrica, Rivadavia 1769. v7

ARMAZONES, INSTALACIONES, BAratísimo, carpintería mecánica, Corrientes 1953. v8

ARMAZONES, TABIQUES, FIDEEras, instalaciones, heladeras, Callao 714. v8

ARMAZONES, MOSTRADORES, FIdeeras, vendo baratísimo, Rivadavia 1964. v8

ARMAZONES, MOSTRADORES, INStalaciones completas, gran liquidación, San Juan 952. v8

A PLAZOS, TRAJES, ETC., FACILIta el Corte Anatómico, Corrientes 1844, sastrería proveedora de la Real Casa de España. v12

APARATO FOTOGRAFICO 18x24, completo, con infinidad de accesorios y productos químicos para preparar baños, se vende, Caseros 2048. v7

ARPILLERA BARATO, MANDAMOS á 1 campaña cualquier cantidad, grande ó chica, pedir por carta á The Barbicane Co., Corrientes 354. v13

A LOS QUE ESTAN POR CASARSE, se les recomienda el especial surtido de artículos de bazar de El Celtíbero, menaje completo de todo lo que pueda hacer falta en una casa de familia. Lámparas de todas clases. Calentadores Primus y otras marcas desde pesos 3.90, repuestos y arreglos. Juegos de aguas servidas enlozados 5.50, id lavatorios 5.80. Juegos de mesa finos 19.90. Columnas de madera y de mayólica. Cubiertos metal blanco fino y barato. Surtido de seis cacerolas enlozadas á 4.50 el lote. No se fraccionan. Surtido en macetas con flores artificiales, salivaderas de todas clases. Artículos niquelados como: cafeteras rusas, cafeteras, teteras, azucareras, lecheras, bandejas, juegos completos. Surtido en juguetería barata, floreros fantasías en estuches, bisquits Sèvres muy baratos, espejos, canastos, máquinas para planchar varias clases. Hules finos blancos y de color á 2 $ el metro. Juegos de mesa noche 0.30. Surtido en felpudos. Pida el catálogo Al Celtíbero, Rivadavia 1473, plaza Congreso.

ARMAZONES, MOSTRADORES, VIdrieras, artefactos de gas y luz eléctrica y 5.000 $ en artículos de librería, cigarrería y bazar, remataré el viernes 7 de Abril, á la 1 de la tarde, en la calle Belgrano 617 al 19. Ver sección remates J. L. Villa. v7

ALHAJAS FINAS, PAGADERAS EN 20 mensualidades, vende casa importadora, á todo el mundo, condiciones liberales; operaciones rapidísimas y reservadas, créditos de 100 á 25.000 pesos, Suipacha 154, U. T. 3324 (Libertad).

AGRICULTURA Y GANADERIA— Utiles de todas clases, máquinas agrícolas, sisal, bolsas, semillas, libros técnicos, envases, carros, sulkys americanos, vehículos, carretillas, baldes, elementos para contabilidad agrícola, revistas, arados, desgranadoras, á mejor precio y más rápido que nadie mandamos contra pedido por carta. Pidan precios y datos, sea cual fuere el artículo. The Barbicane Co., Corrientes núm. 354. v13

CAJA CONTADORA AMERICANA Y con poco uso se vende en 260 $, Jujuy 505. v7

CAMPANA PARA FRAGUA Y BIgornia á precios de ocasión se venden, Las Heras 770. v7

CINEMATOGRAFOS, VENTA Y ALquiler permanente de máquinas, cintas y útiles, Salón París, B. de Irigoyen 1378. v10

CAZADORES: RICA ESCOPETA SIN gatillo con estuche y accesorios se rematará el viernes 7 del corriente á las 2 p. m. en la calle Belgrano 619. v7

COMERCIANTES: EL CAJON DE SEguridad y alarma "Barbicane" evitará la pérdida y sustracciones en su dinero, quedan pocas, únicos vendedores The Barbicane Co., Corrientes 354. v9

CHINCHES, POLILLA EN LA MAdera y toda clase de insectos fulmina al instante Ortrorromos. Venta en farmacias, almacenes, ferreterías y bazares, por mayor. Droguería del Indio. v7

DRAGA EN VENTA — SE VENDE la draga "Heriberto" con guinche Priestman y baldes Grabs. Puede ser inspeccionada por los interesados en la estación Campana (F. C. C. A.), donde se halla atracada al muelle del ferrocarril. El señor jefe de talleres en ese punto dará las facilidades necesarias para inspeccionarla y mostrará los planos. Las ofertas se harán por la draga en el punto donde se halla y en su condición actual. Deben ser dirigidas bajo sobre cerrado y marcado "Oferta Draga" al señor superintendente de almacenes (F. C. C. A.), oficina núm. 32, B. Mitre y 25 de Mayo, Buenos Aires, y llegar á más tardar el sábado 22 de Abril, á las 11 a. m. No se tomará en consideración ninguna oferta que no llene estas condiciones. v16

ESCOPETAS DE LAS MEJORES marcas, se vende una de ocasión, calibre 16. Florida 271, escritorio 8.

ESTUDIANTES, CORRAN A LA gran quemazón y compren sus libros y útiles de colegio de ocasión, la casa compra textos usados, Defensa 265.— J. M. Perfumo. v9

FOTOGRAFOS: VENDO A BUEN precio mis aparatos y máquinas, productos y demás, Suipacha 554, depto. 1, de 3 á 5. v9

GRAFOFONOS, ESPLENDIDAS MAquinas y discos de piezas escogidas, vende Persistent Co., desde $ 5 por mes, á plazos, Salta 366.

IMPERMEABLES PARA HOMBRES y señoras á plazos y contado, E. Ríos 522, fábrica. v8

JARDINEROS! SEMILLAS PARA flores, hortalizas, etc., en paquetes pequeños y por kilo, mandamos, pidan precios por carta á The Barbicane Co. Corrientes 354. v13

LAMPARA FORMA PICO DE GAS, sin tubo ni mecha, gasta un centavo la hora, patentada por el Superior Gobierno. Otro último invento, lámparas portátiles á carburo para negocios y casas de familia, no confundirlas, pues desafían todas las demás que explotan y las mías ni á propósito pueden explotar. Inventor y fabricante José Pou, Corrientes 1357. v16

MOSTRADOR DE CEDRO 3 MTS. por 0.60, vendo, Cangallo 2299.

MOSTRADOR Y ESCRITORIO CEdro, vendo barato, Anchorena 772.

MOSTRADORES CEDRO, MUY BUEN estado, vendo tres, barato, Sarmiento 803. v7

MAQUINAS DE PASATIEMPO Y DIversión, pidan catálogo y precios; las vendemos también á plazos, producen grandes beneficios á los comerciantes, The Barbicane Co., Corrientes 354. v9

MODERN STYLE, FABRICA DE CAlentadores á leña para baños, patentado por el Superior Gobierno de la Nación, núm. 7477 y calentadores á gas S. Naldich, instalaciones, cuartos de baño completos y baños públicos, aguas corrientes y gas, 24 de Noviembre 1231. v9

MODERN STYLE, FABRICA DE CAlentadores á leña para baños, patentado por el Superior Gobierno de la Nación, núm. 7477 y calentadores á gas S. Naldich, instalaciones, cuartos de baño completos y baños públicos, aguas corrientes y gas, 24 de Noviembre 131, Unión Telefónica. v8

OBJETOS DE ARTE ANTIGUOS, SE venden, Gurruchaga 563.

PASAJES, SE OFRECEN EN VENta cuatro de segunda clase para el vapor "Columbia" que saldrá el día 10, Hotel Roma, Nc. 5.

POR 20 $, MIL HOJAS PAPEL, MIL sobres, mil cuentas y mil tarjetas comerciales, todo impreso, pedir muestra, se va á domicilio, Montevideo 414, —J. Despax, U. T. 2256 Libertad.

PLANTAS FRUTALES, DE SOMBRA, de adorno, árboles muy variados y garantidos, vende bien embalados Juan Marzo. Criadero Las Marías. Estación 19 de Noviembre, F. C. La Plata. v19

PAILAS PARA CONFITEROS SE venden 4 con serpentinas á vapor y 3 sin, usadas y en perfecto estado, también 6 tachos á vapor para dulce membrillo, etc. Verlas y tratar Varela 582, Flores. v9

PATINES EN LIQUIDACION: CALIdad especial para instalar salón de patinajes, Richardson, precio para el público $ 10.80 el par; cosmos y matador á munición rueda madera, el par pesos 6.50 y 8.50; patines á munición Barni Bery ruedas acero el par 6.50 $; los mismos sin munición, el par $ 2.80. Por cantidades importantes, pídase precio á José A. Méndez, Callao 410, bazar del Globo, ambos teléfonos. v19

SE VENDEN PLANTAS, BILLINghurst 1691.

SE VENDEN BANCOS DE CARPINteros, Rivadavia 2856. v8

SE VENDE MAQUINA FOTOGRAFIca 24x30 y demás útiles, Victoria 1252.

SE VENDE UN MOSTRADOR, VIdriera una separación con espejos, Avenida Montes de Oca 853.

SE VENDE UNA COCINA ECONOMIca casi nueva, verla Venezuela 2430, tratar Chacabuco 488.

SE VENDEN LOS ACCESORIOS DE una fábrica de caramelos, Cuyo 1980.

SE VENDE UNA FIDEERA DE 35 cajones y una estiva para bordalesas, Venezuela 4100.

SE VENDE LA COLECION DE P. B. T. desde el 1er. número hasta el último salido, tratar Alsina 489, de 8 á 9 a. m. y de 1 á 2 p. m. v7

SE LIQUIDA A PRECIOS DE remate un gran surtido de artículos de bazar y fantasía, Reconquista 557, de 9 á 11 a. m. y 2 á 5 p. m. v8

TRAJES A PLAZOS, FACILITA el Corte Anatómico, Corrientes 1894. Corte premiado en la Exposición de París de 1900. v11

VENDO COCINAS ECONOMICAS DE ocasión, Méjico 1817.

ANIMALES Y RODADOS

A 195 $ SULKY CON CAPOTA Y guarnición vendo, Alsina 365. v8

ALQUILO PESEBRES COCHE 4 caballos 40 $, Gallo 734. v7

AUTOMOVIL RENAUL Y OTRAS marcas, se venden, Córdoba 1337. v8

AVISO: DESDE 150 á 300 $ SULKYS con capota nuevos, reforzados en casa P. Maestro, Cuyo 1730.

AUTOMOVIL FIAT LIMOUSINE, flamante vendo urgente, Arenales 2838. v8

ALERTA! MILORES LLANTAS goma usados, cupés y milores llantas fierro, 25 de Mayo 522. v8

ATENCION, MILORD LLANTAS goma con caballo grande vendo, Ayacucho 633. v7

AUTOMOVIL FIACRE, BUENA marca, á toda prueba, vendo baratísimo, Melo 55. v8

AUTOMOVIL 24 CABALLOS EN perfecto estado, se vende barato, calle Bustamante 1263. v8

ANTES DE COMPRAR CHATITAS charret, sulky, break, visiten Can-[illegible] 400, ferretería.

AMERICANA EN USO VENDO BArato, Patricios 1630, de 1 á 3. v7

AUTOMOVIL PANARD, LEMUSINE Landoulet de gran lujo, se vende, Rivadavia 1757. v9

AUTOMOVIL RENAUL 2 CILINDROS Landoulet, se vende, ocasión, Rivadavia 1757. v9

ATENCION! MILORES, APARATOS Odipár cupés, landeau, etc., vendo, Alsina 1835, fábrica. v11

AUTOMOVIL "RENAULT" LANDAUlet 14x20, se alquila á familia por mes, en estado flamante, Rivadavia 1757

AVES, LIQUIDACION DE TODAS las aves orpington y bataráz, importadas y otras, Villa Victoria, Burzaco. v8

AUTOMOVIL UNIC, EN PERFECTO estado y gomas nuevas, se vende por la mitad de su valor, Santa Fe 1300.

AUTOMOVIL ESPECIAL para CAMpo, rodado alto, fuerza 40x50, el interesado no deje de verla de 1 á 5 p. m., Solís 441.

AUTOMOVILES, VENTA PERMAnente de ocasión, marcas Panhard 30 h. p., Berliet 24 h. p., Fiat 60 h. p., Delaunay 40 h. p., Bayard-Dietrich, con muchas garantías, 25 de Mayo 522. v8

AUTOMOVIL—AUTOMOVIL "ISOTTA Fraschini" se vende 30 HP. en muy buen estado, verlo y tratar de 2 á 4 p. m., calle San Martín 92, señor Cardalda. v7

ATENCION! MILORD LLANTAS DE acero, cupé, 2 asientos, llantas goma, id de acero, landeau importado 2 capotas, faetón, breaks de niños, etc., vende P. Maestro, Cuyo 1730.

AMERICANAS 4 RUEDAS 2, 4 y 6 asientos, breaks, dogkarts 4 ruedas charrets, tílburys, domadora 2 ruedas, espléndido surtido de guarniciones vende P. Maestro, Cuyo 1730.

ATENCION, MILORES LLANTAS fierro, cupés 2 asientos, furgones, breacks usados, jardineras, charrets, sulkys, carritos aguateros, Sgo. del Estero 1309. v8

AMERICANAS BREACKS, dockarts, faetones, chatitas, jardineras charrets, sulkys, carritos aguateros, carritos á mano, para quintas y toda clase de coches, ocasión 25 de Mayo 522. v8

ATENCION — LIQUIDACION DE milores nuevos, llantas de goma, desde 1500 pesos, cupés, furgones, breaks, faetones, americanas, breaks para niños, guarniciones caballos, facilidades pago, Bernardo Kahn, Azcuénaga 726 y 728. v15

BICICLETAS USADAS GARANTIDAS se liquidan, Piedras 451.

BICICLETA HUMBER Y CAMBIOS de velocidad se vende, Cerrito 135.

BICICLETAS AL CONTADO, LA CAsa que más barato vende, Persistent Co., Salta 366.

BREAK 4 ASIENTOS, BUEN ESTAdo, véndese, 400 $, San Nicolás número 1039. v8

BICICLETAS DE OCASION EN EL taller mecánico, Córdoba 1478, se comprarían varias. v8

BICICLETAS A PAGAR EN 10 MEses, entrega inmediata, marca la que el cliente exija, vende Persistent Co., Salta 366.

BICICLETAS RUDGE WHITWORTH las mejores para el campo, rueda libre, soberbias, sólidas y prácticas, construídas con acero templado al vanadio, las vendemos al contado y largos plazos; The Barbicane Co., Corrientes 354. v9

CUPE 2 Y 4 ASIENTOS, VENDO, Vicente López 259. v8

COUPES Y MILORES, LLANTA GOma, vendo, San Juan 844. v11

CABALLOS TIRO LIVIANO, BUENAS marcas, vendo, San Juan 844. v11

CARRITO NUEVO Y CABALLO, SE vende, Cuyo 2269.

COUPE 3 1/4 paño AZUL, LLANTAS de goma, vendo, Libertad 235. v7

CANASTOS PARA VIAJE VENDO 9, en buen estado, C. Pellegrini 608. v7

COUPE 3/4 FLAMANTE, SE VENDE, Viamonte 1835, verlo Santa Fe 1072 v8

CHATITA, CABALLOS Y REPARTO de vinos vendo barato, Cabrera número 2902.

CABALLOS GRANDES VENDO 2 tiro solo y silla 150 $. c/u, Patagones 669. v8

COCHE DE PLAZA PARA TRABAjar se vende, Boedo 50, verlo de 7 á 11. v8

CERDOS FLACOS: SE COMPRA cualquier cantidad. Dirigirse á F. Amoretti, Estación Abasto F. C. S. v19

CABALLOS SE VENDEN DOS PARA carro y dos grandes oscuros para coche, Costa Rica 570.

CABALLO CRIOLLO, TIRO LIVIAno, de gran trote vendo, Corrientes 4442.

CUPE 2 ASIENTOS, MILUNQUET, especial para médico, vendo, Vicente López 259. v8

COCHE SE VENDE CON DOS CABAllos, número y patente, Sarandí 886. v8

CABALLO SE VENDE, TIRA SOLO Y en yunta, buena alzada, Las Heras 946 v7

COMPRO BUEN CABALLO DE SILLA y muy manso, pago de 200 á 400 $, Victoria 3152. v9

COCHEROS, ALQUILO PESEBRES para 6 caballos á 30 $, Monteagudo 222. v7

COCHE SE VENDE, LLANTAS DE goma con 4 caballos, Patagones 647.

COUPE EXTRANJERO SE VENDE, verlo y tratar Inclán 42, cochería particular. v7

CABALLOS DE TIRO A PRUEBA lindos tipos, siempre hay para vender y elegir, corral calle, Río de Janeiro 1601, Amiconi. v9

COUPE DOS ASIENTOS, LLANTAS goma, guarnición y padrillo de raza, á toda prueba se vende, 1,000 $, calle Gallo 2033. v7

CACHORROS SAN BERNARDO, NOtables galgos y pointer de caza, vendo, Guanahani 420, detrás de Plaza Constitución v7

CABALLOS DE TIRO, SE VENDE una yunta de primer orden, mansos, sanos, se dan á prueba, verlos y tratar Rivadavia 6063, de 8 á 10 a. m. v7

COCHES, SULKYS, AMERICANAS, charrets, nuevos, vendemos al contado y á plazos, los más baratos y mejores, The Barbicane Co., Corrientes 354. v9

CABALLOS DE TIRO Y SILLA SE venden 70 animales al precio de 60 pesos; potros percherones y Shere, gran sangre de 3 años se vende á 200 pesos; ocurrir Chacabuco 430, de 2 á 4 p. m. v7

CHARRET Y BREACK CON TOLDO, poco uso, con guarniciones y 1 jardinera de poco uso, con guarniciones y varios caballos de tiro y silla se venden por liquidación de sociedad, Villa Devoto, Cabezón 3886, esq. B. Blanca v8

FURGON APROPIADO PARA REparto de provisiones de familias, vendo, Andes 1042.

FURGON DE REPARTO EN BUEN estado y dos caballos de tiro se vende junto ó separado, tratar Victoria 549.

LINDA YUNTA DE CABALLOS, DE tiro liviano, Hackney, de 3 á 4 años, perfectamente adiestrados, de tiro solo y en yunta se vende, Rivadavia 2631. v7

MILORD NUEVO SE VENDE, Belgrano 2826.

MILORD NUEVO, SE VENDE, Cochería del Inca, Callao y Guido. v8

MOTOCICLETA PEUGEOT, 4 HP. 3 meses uso vendo mitad valor, por enfermedad, Paso 355.

MULAS ESPECIALES DE 1.55 Y 1.70 las que están en exhibición, se rematarán el domingo en Cabildo 70.

MOTOCICLETA VENDO CON COchecito para 2 personas, Agrelo 3314. v8

MILORD, CON LLANTA DE GOMA, flamante y otro llantas de acero, se venden baratos, tratar cochería, Méjico 3076. v7

MILORD LLANTAS GOMA, CASI nuevo, guarniciones, mantas, libreas é impermeable y una yegua de acción, se vende ó se alquila, por ausentarse su dueño á Europa, dirigirse á A. C. C. Casilla de Correo 862.

MOTOCICLETAS NUEVAS, ESPECIAles para campo, altas, livianas, al contado y á plazos, acaban de llegar 20; muy baratas. Unicos vendedores, The Barbicane Co., Corrientes 354. v9

PERROS FOXTERRIER DE DOS meses "casal extra" vendo, Cerrito 889.

POTROS OSCUROS PARA FUNEbres se rematarán el domingo en Cabildo núm. 70.

POTROS LIVIAN. ESPECIALES DE la marca de La Curamalán se rematarán el domingo en Cabildo 70.

POTROS PERCHERONES MARCA M. Udaondo, pesado, se rematarán el domingo en Cabildo núm. 70.

POTROS DE TIRO LIVIANO ESTArán en venta hoy 7 á las 8 a. m. en mi corral, Salta 2270.—Pedro Laffitte. v8

POTROS PERCHERONES, ESPECIAles, otro lote en venta viernes 7 primera hora, Martín García esq. Azara, Agustín Dañil y Ricagno. v7

POTROS Y PADRILLOS SHIRES, Clydesdale, percherones especiales, se rematarán 100 en Cabildo 70, el domingo

POTROS DE TIRO PESADO Y LIVIAno, muy buenos venderán Tarditi y Ferro el sábado á las 8 a. m., Mitre 1290, Avellaneda. v7

POTROS PERCHERONES DE GRAN cuerpo, estarán en venta el jueves 6, después de las 12, y el viernes por la mañana, en Loria 2351, Salvador Finetto.

POTROS PERCHERONES DE TIRO pesado muy especiales, marca Achával, habrá en venta el domingo á las 8 a. m. ó en el corral, Patricios 423.—Casarero. v9

POTROS HUNTER MUY ESPECIAles, liviano, del establecimiento "El Carmen" del señor M. Udaondo, última remesa el domingo en Cabildo núm. 70.

POTROS PESADO ESPECIALES, YEguas muy buenas, mulos de mucha alzada, etc., etc., gran remate en el local del señor David Linari, Paracas 211, á 3 cuadras de la plaza Constitución, el domingo 9 á las 2.30.— Eduardo Montes. v9

POTROS 100 ESPECIALES PROCEdentes de los establecimientos de los señores Udaondo, Carlos Peña, M. Martínez, A. Oswald y La Curamalán, se rematarán el domingo en Cabildo núm. 70. Ver detalles Adolfo Bullrich y Cía.

REMATE DE POTROS—EL DOMINgo 9 del corriente en el local del señor Ricardo Dowdall, Provincias Unidas 160, á las 2 p. m., remataré los siguientes yeguarizos:
20 potros pesados marca Udaondo.
19 potros pesados marca Armesto.
1 lote de yeguas.
Diego Davison, Florida 248. v9

POTROS, PADRILLOS, CABALLOS Y yeguas, 120 venderemos en remate el domingo 9 de Abril á las 2 de la tarde, en nuestra casa, Brasil 3151.
22 padrillos tiro pesado.
11 potros tiro pesado.
11 potros tiro liviano.
11 yeguas tiro pesado, mansas de tiro.
11 caballos de tiro y silla.
54 yeguas tiro liviano.
Ver más detalles en la sección remates de este diario.—Grippo y Bollón v8

SE TOMA A DEPOSITO AUTOMOVIles en garage, Guatemala 1081.

SE VENDE PERRO DE CAZA, BArato, Caseros 2032.

SE VENDE CHARRET DE REPARTO Méndez de Andés 665, Caballito.

SE VENDEN PERROS DE CAZA, FInos, Juramento 2514, Belgrano.

SE VENDEN CANARIOS CRUZADOS holandes y belga, Necochea 580. v8

SE VENDE UN PERRO FINO DE CAza, enseñado tiene 2 años, da á prueba, Rivera 859. v8

SE VENDEN 400 ANIMALES VACUnos al corte, entrando novillos, por desalojo de campo, tratar Córdoba 2202

SE VENDE UN BUEN MILORD IMportado, paño azul, con caballo ó sin él, Esmeralda 641.

SE VENDE CUPE 2 ASIENTOS, importado, B. Mitre 1856, preguntar por Miranda. v8

SE VENDE UN AUTOMOVIL MARCA Dion Bouton, bueno, ocasión, perfecto estado, Chacabuco 527. v9

SE VENDEN MILORES NUEVOS CON llantas de goma, Manuela Pedraza 174, Núñez. v7

SE VENDE AMERICANA Y CABALLO junto ó por separado, Montañeses 2122. v8

SE VENDE O SE ALQUILA UN MIlord y un coupé de 2 asientos como para doctor, Belgrano 1582. v8

SE VENDEN DOS MULAS Y DOS caballos de tiro liviano á prueba, Av. Mitre 970, Avellaneda. v7

SE VENDEN 4 CABALLOS, TIRAN solos y en yunta, se dan á prueba, Garay 620. v7

SE VENDEN 2 LINDAS YUNTAS DE caballos de buena sangre y bien adiestrados, Esmeralda 937 v9

SULKYS DE LAS MEJORES FABRIcas vendemos al contado y á plazos, barato; pedidos por carta á The Barbicane Co., Corrientes 354. v13

SE VENDE 1 O 2 HERMOSOS POTRIllos de sangre, tiran solos y en yunta, Cevallos 442, cochero Manuel Torres. v8

SE VENDE UNA YUNTA DE CABAllos tiro, colorados, muy finos, para verlos Callao 1348, de 9 á 11 y de 1 á 6. v7

SE VENDE UN CABALLO PADRILLO de pecho para coche ó jardinera de reparto, tratar y verlo, Pedriel 755, C. Teléf. 649 Sud. v8

SE VENDE UN CABALLO DE GRAN alzada, de pura sangre á toda prueba garantido de tiro á solo, de buen trote, para verlo á toda hora, tratar de 2 á 4 p. m., Rivadavia 2535. v8

TRICICLO DE REPARTO, SOLIDO y nuevito, se vende, Cangallo 1578. v7

UNA LINDA YUNTA DE CABALLOS se vende, tiran también á solos, Libertad 1305. v7

VENDO FAETON CON GUARNICIOnes $ 700, tratar Suárez 35, Avellaneda. v9

VARIAS YUNTAS DE CABALLOS DE ocasión, Hackney, Anglonormando vendo, Charcas 499. v8

VENDO CABALLO PARA COCHE O jardinera, tira solo y en yunta, Cuyo 3499. v7

VENDO RICO FAETON, GUARNICIOnes 4 caballos, dos puros de carrera por ausentarme á Europa, verlos Corrientes 3859. v7

VENDO VICTORIA CON TRES CAballos, número y patente, Coronel Díaz 8571. v8

VENDO MILORES LLANTA DE GOma, nuevos y break, Las Heras 1133. v7

VENDO DOS YEGUAS NUEVAS para tiro liviano, tratar después de las 4, Santa Magdalena 623, Barracas.

VARIAS CLASES DE CARRUAJES, especiales para el campo vendo, Vicente López 259. v8

VACAS POLLED ANGUS EN VENTA:
360 vacas con terneros.
220 " secas.
200 vaquillonas.
Hacienda pura por cruzamiento, teniendo más de 30 años de cruza con toros de pedigree importados, y nacidos en el país. Se venden en lotes al gusto del comprador. También
2000 ovejas Lincoln, puras, por cruzamiento.
400 ovejas Lincoln de dos dientes
Toda la hacienda en muy buen estado.
Informes á Guillermo H. Rodger y Cía., Reconquista 195. v8

YEGUAS, CABALLOS Y POTROS tiro pesado y liviano, en Berazategui vende Accinl, B. Mitre 489. v8

YEGUAS DE TIRO DE COCHE, DE plaza ó de carro, se compran para arados, Pasco 1317, escribir.

YEGUAS SHIRE Y CLYDESDALE, muy buenas se rematarán el domingo en Cabildo núm. 70.

YEGUA PERCHERONA VENDO, trabaja en yunta y á solo, para carro ó particular, verla, Charcas 2571. v7

YEGUAS PERCHERONAS ESPECIAles del establecimiento "El Carmen" del señor M. Udaondo, se rematarán el domingo en Cabildo núm. 70.

ARRENDAMIENTO DE TIERRAS

A 2 LEGUAS DE C. SARMIENTO (F. C. C. A.), arriendo 300 cuadras de campo flor para tambo ó agricultura. —A. L. Seery, B. Mitre 383. v7

ARRIENDASE CAMPO 10.000 HECT. al Sud de San Luis, ramal de Bagual F. C. O., estación cercana, contrato 8 años, datos J. B. Mihura, Alsina 477. v11a

ARRENDAMIENTO — EN SAN ANdrés de Giles, 340 hectáreas del campo conocido por de Maxwell, apto para agricultura ó ganadería y especialmente para tambos por su proximidad á la capital. Dista 3 1/2 leguas de Giles y una de la estación Heavy (F. C. C. B. A.) Informes casa Miguel Peláez, en San Andrés de Giles, tratar Tacuarí 327, capital, de 9 á 12 m. v8

ARRIENDANSE EN LOS TOLDOS 1200 hectáreas de campo en un solo lote ó en fracciones de 800, 200 ó 100 hectáreas. Especial para agricultura ó ganadería, situado á una legua de la estación Chancay, á 5 leguas de Los Toldos y á 3 leguas de Nelid, F. C. O. Dirigirse al señor Julián Lívano en la estación Chancay, campo La Amelia, ó en Buenos Aires al señor Alberto Vieulle, Victoria 1028. v11

ALFALFAR 500 HECTAREAS con 80 para cosechar se arriendan desde Abril 10 hasta Agosto 10, á 1 y 1/2 hora de Bs. Aires, á 15 cuadras de una estación; Alberto M. Novaro y Cía. Moreno 1792. v8

CAMPO PARA PASTOREO ARRIENdase, 80 hectáreas, partido San Martín, sobre río Las Conchas, Venezuela 1408. v7

CAMPO CON POBLACIONES Y HAcienda, aguada permanente se arrienda, tratar Bernardo de Irigoyen 1169. v8

CAMPO EN FERRARI, ARRIENDANse 1000 hectáreas, dividido en cuatro potreros, tiene población, galpón, molinos, bebidas y tanques, ocurrir á Bmé. Mitre 1994. v10

CAMPO EN LA PROVINCIA DE Buenos Aires, arriendo una legua para agricultura ó ganadería: hay alfalfa, potreros, etc., etc. Próximo á estación. Precio módico, ocurrir á C. P. M. Lima 345, de 2 á 5 p. m. v22

CAMPOS EN ARRENDAMIENTO, para tambo ó invernada, tengo 300 cuadras en Lobos, 280 en Navarro, 180 en Las Heras, 200 en Navarro.—A. L. Seery, B. Mitre 383. v7

CAMPO EN MERCEDES, SE arriendan 380 hectáreas, dividido en dos potreros, campo especial para tambo ó chacra á tres leguas de la ciudad de Mercedes, ocurrir Malabia 2241, Palermo, Bs. As. v11

CAMPO EN TRES ARROYOS, 1.100 hectáreas, se arriendan, alambradas, buena agua, 7 leguas del pueblo, especial para trigo y muy bueno para ganadería, ocurrir Santa Fe 1381.

EN SUIPACHA, A 15 CUADRAS DE estación, arriendo 400 cuadras campo alfalfado para tambo ó invernada, A. L. Seery, B. Mitre 383. v7

SE ARRIENDAN PARA AGRICULtura, 262 cuadras de campo superior en el partido de Colón, Provincia de Bs. Aires, dirigirse por informes á Nicanor A. de Elía, Viamonte 482, Bs. As., de 2 á 4 p. m. v10

SE ARRIENDAN 17 CUADRAS DE campo en Pilar á 12 cuadras las dos estaciones del tranvía Rural y Pacífico, para quinta de verdura ó alfalfa á una hora de la capital, tratar con Eliseo Castro en Pilar.

SE ARRIENDAN 100 HECTAREAS campo por fracciones de 20 hectáreas, especial para alfalfa y verdura sobre la capital federal, contrato por 5 años, tratar con el dueño, pueblo San Martín, quinta Las Emilias, frente al Colegio Militar. v7

SE ARRIENDAN A 4 LEGUAS DE Río Bamba, F. C. P. y 6 de Laboulaye, 3570 hectáreas de buen campo para ganadería y agricultura, habiendo 500 hectáreas alfalfadas de dos años, buenas aguadas de molinos, población de estancia, etc., arrendamiento por 4 ó 5 años desde Mayo 1o. próximo, á seis pesos anuales hectárea, ocurrir á B. Alchourrón y Hnos., Reconquista 432. v8

SE ARRIENDA, EN LA SECCION 2a. de la Pampa Central, á dos leguas y media de la estación Boeuf (F. C. O.) y á cuatro de Castex, 2.500 hectáreas de tierra especial para trigo, á tanto por ciento de la cosecha. El campo está dividido en cuatro potreros perfectamente alambrados. Dirigirse al señor G. B. Arata, estación Boeuf, F. C. O. ó al señor Haraldo Eckell (hijo), Monte Nievas (F. C. O.), en Buenos Aires al señor F. H. Bethell, Lavalle 676. No se trata con corredores. v30

TERRENO PARA HORNO EN LA capital se arrienda en pequeñas fracciones; tratar Rioja 554. v8

ESPECIFICOS

ECZEMAS, GRANOS, FORUNCULOS afecciones de la piel, las cura rápidamente el maravilloso ungüento Lacoste en venta en droguería La Estrella, y en The Barbicane Co., Corrientes 354. v9

COMPRA Y VENTA DE MAQUINAS

MINERVA Y 22 CAJAS DE TIPO SE venden de ocasión, Cevallos 555.

MOTORES A NAFTA, BUENOS Y baratos, se liquidan Cabrera 3380. v8

MOTOR ELECTRICO SE VENDE, SE puede ver funcionar, B. Mitre 3364. v8

MOTOR ELECTRICO, 7 1/2 CABALLOS corriente continua, 220 volts, liquido, Av. La Plata 828. v7

MAQUINA SISTEMA LECOT PARA hacer soda y gaseosas, con 2 meses de uso se vende en 240 $, Jujuy 501. v7

MAQUINAS DE ESCRIBIR NUEVAS y usadas de todos sistemas, ventas al contado y á plazos, Esmeralda 711 v8

MAQUINAS DE ESCRIBIR DE ocasión compramos, cambiamos y vendemos gran "stock" liquidase, The Barbicane Co., Corrientes 354. v9

MAQUINAS DE ESCRIBIR DE ocasión, marcas las más acreditadas, vende á pagar en 10 meses, Persistent Co., Salta 366. v8

MAQUINAS DE COSER DE TODAS clases y marcas garantizadas por 10 años, vende á pagar en 10 meses, Salta 366, Persistent Co.

MAQUINAS DE COSER!!! VISITE esta casa si desea comprar las mejores marcas, venta á pagar en 10 meses, Persistent Co., Salta 366.

MOTOR CLAYTON, PORTATIL, 10 caballos, se vende, dos camiones, verlo estación Chenaut, F. C. C. C. E. y B. A., dirigirse á F. y J. Sánchez. v9

MAQUINAS DE ESCRIBIR TORPEdo las mejores, más modernas, con 26 ventajas sobre cualquier otra, al contado y largos plazos vendemos, The Barbicane Co., Corrientes 354. v9

MOTOR DE 40 HP. LOCOMOVILES de 8 y diez, Bastér de cuatro y seis á nafta de 4, eléctricos de 10, 15, 25 HP., tornos mecánicos grandes y chicos se venden ó se alquilan, Alberti 1077. v8

MOTOR SEMIFIJO, INGLES, 40 CAballos, dos cilindros, tiene buena chimenea, caja de combustón grande para quemar leña, inyector y ocupa poco lugar, garantido su estado, véndese, Uspallata 640. v8

MAQUINAS DE COSER SINGER, HAcer medias, Cañón, Brazo, New-Home y Naumann á plazos, para industriales y familias desde 15 $, se hacen composturas, máquinas y gramófonos, Buen Orden 1524. v8

MAQUINARIAS AGRICOLAS, ARAdos, rastras, segadoras, espigadoras, etc., prensas para enfardar alfalfa, etc., las mejores y más baratas vendemos al contado y á plazos, The Barbicane Co., Corrientes 354. v9

SE VENDE TORNO 1.50 MTS., NUEvo, motor eléctrico 3 HP., piedras esmeril y poleas, Tacuarí 1617. v7

AVISOS VARIOS

COMUNICASE A LOS QUE TENGAN deudos depositados en las bóvedas de don Antonio Pelosi, ubicadas en el cementerio del Norte y del Oeste, que se presenten á retirarlos dentro de los 60 días, de lo contrario serán arrojados al osario general. v2myo.

DISCOS CAMBIO, COMPONGO GRAmófonos, etc., Humberto 1516 y Castro Barros 88. v9

EDICTO DE MENSURA — EL INGEniero que suscribe, hace saber que ha sido autorizado por don José Garralda Maquirrian, para medir dos campos de su propiedad, de acuerdo á instrucciones de la sección nacional de geodesia, consistente el primero en dos mil quinientas hectáreas (2.500 h.), ubicado en el Río Negro, sección I. A. I, letra d, fracción F., siendo sus límites y linderos así: al Norte, la letra a del mismo lote 7; al Este, la letra c. del mismo lote 7; al Sur, la letra a. del lote 14, F. I. A. 1; y al Oeste, las letras F. A. I. 1. El segundo comprende igualmente dos mil quinientas hectáreas (2.500 h.) ubicado en el Río Negro, sección I A 1, fracción F, letra b, siendo sus límites linderos así: al Norte el lote 4 F., I. A. 1; al Este, el lote 6 F. I. A. 1; al Sur la letra c. del mismo lote 7; y al Oeste la letra a. del mismo lote 7. Comunico á los señores linderos y á los que tengan interés en dicha operación de mensura que dará comienzo á ella el día 18 de Abril del corriente año.—Eliseo J. Schieroni. v9

MUDANZAS, EMPRESA LA PRIMItiva, ofrece mayores condiciones, Venezuela 971, U. Teléf. 1989 Libertad, sucursales Victoria 2682, U. Teléf. 2035 Mitre v1m.

NO TIREN SUS TRAJES Y VESTIdos usados porque la Tintorería París se los devuelve como nuevos, Cerrito 560 y Corrientes 3583. v13

SE AVISA A LOS QUE TENGAN restos en el sepulcro de J. M. Martínez los retiren en el plazo de 60 días sino se mandarán al osario. v13ab.

SE DA UNA HERMOSA CRIATURA 7 meses, varón, para adoptarlo, carta ó personalmente, San José 1204.—E. R.

SE suspende LA RIFA DE UNA acción número 85 de la Casa Popular Propia de la 3ra. jugada del corriente mes [illegible]

OFICIOS DIVERSOS PEDIDOS

Oficiales, ayudantas y aprendices para sastre de señora preciso, Boedo 922.

Oficial barbero o medio bueno se necesita, por mes ó para sábado, Patricios 280. v8

Oficial sastre medio se precisa, Monteagudo, Parque Patricios.

Oficialas y medio oficialas se necesitan modistas, Paraná 1145, dep. 9. v8

Oficial peluquero para sábado, prefiero fijo, necesito, Castro 1024.

Oficial carpintero competente para todo trabajo preciso, Liniers 272.

Oficial peluquero competente para sábado fijo preciso, Bolívar 516.

Oficial sastre se precisa, sastrería del Siglo, calle 9 de Julio 188, San Isidro, F. C. C. A.

Oficial peluquero bueno para sábado, se precisa, Pueyrredón 462.

Oficiales sastres, uno para adentro y otro para afuera, con muestra, se precisan, Corrientes 3875.

Oficiales medio sastres necesito para confección, casa y comida y buen sueldo, Canning 880. v7

Oficiales sastres de hombre que quieran aprender de señora se necesitan, Gral. Paz 2257, Belgrano. v8

Oficial herrero de obra se precisa, Andrés Arguibel 2157, inútil presentarse si no es competente. v8

Oficial sastre, señora competente, pago 140 á 150 $ por mes, Belgrano 849, San Isidro, F. C. C. A. v8

Oficiales y medio sastres necesito; se paga buen sueldo, Diamante 872 casi esquina á Patricios. v9

Oficial medio peluquero para sábado se necesita, Avenida España 915, casi esquina Estados Unidos, frente al puerto.

Oficial peluquero se precisa para sábado en la peluquería española, se prefiere fijo, Rivadavia número 9691, Floresta.

Oficial peluquero muy competente para importante peluquería de la provincia, se necesita, ocurrir, Lavalle 591, 2o. piso. v9

Oficialas de primer orden para trajes de niñas se necesitan en la tienda El Progreso, Perú y Victoria. v7

Oficial sastre y medio oficial necesito, buenos, se paga bien y se da comida, trabajo todo el año, Boedo 776, dep. 2do. v8

Oficial peluquero se precisa para sábado y domingo hasta medio día ó por mes, casa buena, Manuel Estevez 689, Avellaneda. v7

Oficialas y medio oficialas para trabajar en los talleres de la casa (vestidos de niñas), se necesitan, "Palais de l' Elegance", B. Mitre 666. v8

Oficiales zapateros se necesitan, de cosido á Black de niña y señora, punta ancha, preciso, inútil presentarse sin muestra, Boedo 531 v7

Peon para criadero de aves, se necesita, Gutemberg 950. v7

Preciso lustradores de muebles, Provincias Unidas 6357. v7

Preparadoras de sombreros se necesitan, Cerrito 1249. v7

Planchadora ó medio oficiala se necesita, Alegría 75, Boca v8

Planchadoras buenas y aprendizas, se precisan, Andes 357. v7

Pulidores se necesitan. Cuyo 2376.

Pintor buen oficial de liso necesito, Libertad 154.

Planchadora medio oficiala, se precisa, Junín 622.

Ponepliegos para minerva se necesita, Corrientes 526.

Pantaloneras con muestra, se necesitan, Córdoba 1549.

Pintor precisa medio oficial, Venezuela 2526.

Pulidor se precisa, Las Heras [illegible] v8

Planchadora oficiala se necesita, Azara 1627, Bcas. al Norte v9

Preciso muchacho para salón de lustrar, Carlos Pellegrini 969. v8

Preciso buena oficiala y medio oficiala modistas, Guido 463. v7

Planchadoras buenas oficialas, dos, se necesitan, Conde 616. v7

Posticera se necesita aprendiza que entienda del oficio, Venezuela 1365. v7

Planchadora oficiala y aprendiza necesito, Corrientes 2013, 1er. piso (comedor). v7

Planchadora buena oficiala, para camisas y aprendiza adelantada, se necesita, B. Mitre 2280. v8

Planchadora oficiala y medio oficiala se necesita, Méndez de Andés 2027, Flores. v7

Planchadoras oficialas y varias aprendizas se precisan, Pampa 2372, Belgrano. v11

Pintor letrista se precisa medio oficial y un aprendiz adelantado, San Juan 1131. v7

Ponepliegos de máquina práctico de minervas, se precisa, Corrientes 3674.

Planchadora lavandera se precisa por mes, con recomendaciones, Esmeralda 715. v8

Pantaloneras para medida, con muestra, se necesitan, Sgo. del Estero 445, dep. 11.

Planchadora: se plancha toda clase de ropa de señora, Rivadavia 2141, La Madrileña.

Personas prácticas para anudado de pluma se necesitan, Belgrano 3447.

Planchadora oficiala, 12 cts. camisa y aprendiza se necesitan, Victoria 1216.

Peon con buenas recomendaciones para taller de planchado se necesita, Billinghurst 427.

Planchadoras buenas oficialas, se precisan, taller francés, calle Talcahuano 83.

Pintor aprendiz algo práctico para engrudar el papel se precisa, Gral. Mitre 453.

Peon se precisa joven, café, Bartolomé Mitre 800, como ayudante colocador de pisos.

Preparadoras de sombreros de señora se precisan, C. Pellegrini 568.

Peones prácticos para limpiar pisos y vidrios se precisan, Alsina 1134.

Pintor medio oficial adelantado necesito con su ropa, Guardia Vieja 915.

Planchador competente para tintorería se necesita, buen sueldo, Cuyo 1527. v8

Planchadora recomendada para casa de familia se ofrece, Río de Janeiro 909. v9

Plumeras oficialas y medio oficialas se necesitan, Córdoba 1665. v9

Peon práctico para farmacia se necesita, ocurrir B. Mitre 1999, de 10 á 12 m.

Preciso medio oficial herrero de obra, bueno, Republiquetas 3710, Saavedra. v9

Planchadora medio oficiala y aprendiza se precisan, Humberto I 1660.

Pintor de liso que sepa remendar, se necesita, Bernardo de Irigoyen 1456.

Pintores se precisan dos medio oficiales con la ropa, de 6 á 7, Venezuela 1558.

Pintores oficiales de liso se necesitan que sea buenos, inútil presentarse si no son competentes, de 6 á 7 a. m., Constitución 2133.

Peon portero para cinematógrafo necesito, Av. de Mayo 1497, sueldo 60 $ y pieza, tratar después de las 5 de la tarde.

Peoncito necesito para todo trabajo, diario $ 1.50 seco, presentarse á las 7 a. m. únicamente, Bartolomé Mitre 2507.

Planchadores y planchadoras para tintorería págase 3.50 y 4 $ buenos oficiales, trabajo todo el año, Santa Fe 2083. v7

Precísase muchacho que sepa leer y escribir, práctico en la capital, de 15 á 16 años, para repartir encomiendas, sin buenas recomendaciones es inútil presentarse, Méjico 1440. v8

Quintero se necesita que conozca bien el cultivo de flores y plantas de adorno, sueldo 70 $, casa y comida, es inútil acudir sin las mejores recomendaciones, Reconquista 31, de 3 á 4 de la tarde. v7

OFICIOS DIVERSOS PEDIDOS

Se precisan dependientes para [illegible] v8

Se precisan oficiales y medio oficiales plomeros, Larrea 1393. v8

Se necesitan oficialas modistas de vestidos, Ombú 570. v8

Se necesita medio oficiala planchadora, Laprida 1931. v8

Se precisan dos oficiales herreros de obra, Canning 2726. v8

Se necesita medio oficial sastre, Inclán 1148. v7

Se necesita un aprendiz adelantado, Viamonte 1040. v7

Se precisan oficiales sastres para señora, C. Pellegrini 462. v8

Se necesita oficiala planchadora, Cochabamba 3560. v8

Semillero competente en el ramo se necesita, Lavalle 102. v9

Se necesitan tipógrafo y minervista, Florida 463.

Se necesita joven para peon; Florida 463.

Se necesita lustrador de calzado, San Juan 3093. v8

Se precisa un medio oficial tapicero, Cangallo 571.

Sastre oficial pompier y medio oficial se precisan, Lavalle 1131.

Se precisa oficial montador en artefactos, Tucumán 938.

Se precisan peones para lustrar calzado, Maipú 97.

Se necesitan oficialas y medio oficialas modistas, Defensa 1284.

Se precisa costurera para ropa blanca, Córdoba 2202.

Se necesita medio oficiala buena de vestidos, Andes 271. v8

Se necesita un peon para herrería, E. Unidos 2864.

Se necesita muchacho práctico en almacén, Coronel Díaz 101.

Se precisan muchachos para fábrica de caramelos. Lavalle 1938.

Se precisa un muchacho para reparto de caramelos, Lavalle 1936.

Se precisa un aprendiz sastre, Alsina 1777.

Se necesita oficial de sierra y afilador, Ruiz Díaz 170.

Se necesita vendedora para una peletería, C. Pellegrini 779.

Se necesita un dependiente para almacén, Brasil 2600.

Se necesita cochero de plaza, Victoria 2584.

Se necesitan medio oficialas modistas, Laprida 1344. v8

Se necesita aprendiz carpintero, Maipú 871.

Se necesitan bordadoras, se exige recomendación, Florida 691.

Se necesita oficial hojalatero, Perú 374.

Se precisa planchador, Santa Fe 295, Humberto I 2327.

Se necesita cortador, para confección, Libertad 410.

Se necesita una aprendiza modista de vestidos, Cerrito 667.

Se precisa pollerista y medio estilo sastre, B. Mitre 1415.

Se precisan preparadoras modistas de sombreros, Libertad 1044.

Se necesita medio oficial sastre, calle Alsina 2596. v8

Se necesita un pastelero, Paraguay 4345.

Se necesita un mozo de fonda, Córdoba 3202.

Se necesita aprendiza modista de vestido, Arenales 1025. v9

Se necesita buena oficiala modista, Defensa 1711.

Se necesitan pantaloneras de fino, Avenida de Mayo 902.

Se necesita un medio oficial carpintero, Boulogne Sur Mer 924.

Se precisan preparadoras, Bernardo de Irigoyen 1172. v9

Se precisa muchacho herrero, C. Calvo 3313.

Se necesitan armadoras de batas y polleras, Esmeralda 981. v8

Se precisan aprendizas medio oficialas de modista, Uruguay 1048. v10

Se necesita medio oficial sastre, Montañeses 1921, Belgrano. v9

Se necesita medio oficial sastre para trabajo fino, Chile 1562. v8

Se precisan dos buenos herreros de obra, Rocha 265, al fondo. v9

Se precisan buenos fundidores de bronce, Santa Fe 1657 al 63 v8

Se necesitan aprendizas adelantadas modistas de vestidos, calle Gazcón 333. v7

Se necesitan aprendiz y medio oficial mueblero adelantado, Maza 1495. v7

Se necesitan muchachas para fábricas de caramelos, Rivera 1916. v8

Señoritas prácticas para planchar y poner calzado en cajas, se necesitan, Rivadavia 2458. v7

Se necesitan costureras y aprendizas para ropa blanca, Ayacucho 442. v8

Se necesita una aprendiza adelantada modista, Carlos Pellegrini 1375. v7

Se necesitan medio oficiala y aprendiza planchadora, Paraná 229. v8

Se necesitan oficiales zapateros, que sepan clavar baronesas, Sarmiento 742, Barracas al Norte. v7

Se necesitan oficialas, medio oficialas y aprendizas para gorras de gasa, Artes y Oficios 137. v8

Se necesita oficial mueblero de enchapado, competente, Pasco 853 v7

Se necesita un oficial peletero para el campo, ocurrir Montevideo 602, el viernes de 1 á 5. v7

Se precisan dos oficiales de muebles, trabajo por su cuenta, Thames 1365. v9

Se necesita costurera que sepa coser á mano y á máquina de pieles, Carlos Pellegrini 608. v7

Se necesita buen oficial dorador y medio oficial pintor al laqué, Santa Fe 1634. v7

Se precisan oficiales tapiceros de carruajes y pintores, Anchorena 1708. v7

Se precisa una aprendiza de vestidos, adelantada, Vélez Sarsfield 216. v7

Se necesitan medio oficialas modistas de vestidos y aprendizas; Suipacha 956, altos.

Se precisa medio oficial ó aprendiz adelantado pantalonero, Piedras 1080.

Se necesita pollerista y medio oficiala para modista y estilo sastre, B. Peña 146.

Se precisa carrero empresa La Riojana, Piedras 236, sueldo 70 pesos.

Se precisan 2 medio oficiales carpinteros, Avellaneda 3942, Vélez Sarsfield.

Se necesita costurera para el campo, de 9 á 11. Tratar calle Méjico 3677.

Se precisan oficialas, medio oficialas y aprendizas modistas, Córdoba 1244. v8

Se necesitan obreros competentes en trabajos de herrería, en la obra Chile 2262. v8

Se necesita dependiente ó medio dependiente que entienda de ropería, Paseo de Julio 430.

Se necesita aparadora adelantada, se paga bien, urgente, Loria 2337.

Se necesita aprendiza corbatera, C. Pellegrini 644, al doctor Bernat. v9

Se precisan medio preparadoras y aprendizas de sombreros, C. Pellegrini 815.

Se necesitan buenos sastres de señora y una especialista para tapados, Esmeralda 981. v8

Se necesita una costurera para casa de familia, que sepa coser á máquina, Deán Funes 458. v8

Se necesitan dos medio oficiales aparadores maquinistas, Liniers 2128. v9

Segundo capataz de herrería de obra, con buenos informes, se necesita, Canning 3711. v9

Se necesitan aprendizas de chalecos finos, Alsina 3256, departamento 3.

Se necesitan oficiales lustradores de cajones fúnebres, Méjico 3554. v9

Se precisa una persona que sepa coser y ayudar á la venta de sombreros, Libertad 1044. v9

Sastre, se precisa aprendiz adelantado, Esmeralda 649, 2o. piso dept. 4.

Se precisa oficiala y ayudantes para vestidos, Boulogne Sur Mer 534. v8

OFICIOS DIVERSOS PEDIDOS

Se necesita mozo de almacén de 17 años, práctico, Constitución 2590.

Se precisa una medio oficiala florista, B. Mitre 839, presentada por su familia. v8

Señora ó señorita honesta y bien parecida se precisa para reclame, buen sueldo, Avenida de Mayo 1119. v8

Se precisa oficial peluquero para la provincia, por carta á Cayetano Piñarelli, 45 $, casa y comida, General Paz. v8

Se necesita corredor práctico para almacén de curtidos, referencias á satisfacción, ocurrir Bartolomé Mitre 1177. v8

Se necesita muchacho algo práctico en almacén, de 15 á 18 años, Presidente 901, Barracas al Norte. v7

Se precisa un peon para carbonería, de 13 á 14 años de edad, y que tenga certificado de confianza, muy buen trato, Inclán 1394. v8

Se necesitan 1 oficial herrador de confitería y 2 oficiales buenos, agujereadores para cepillos, Medrano 889. v8

Se precisan oficiales sastres y aprendices para trabajar en taller, se pagan buenos sueldos, Costa Rica 366.

Se precisa oficiala para lencería que se encargue de hacer la clientela en su casa, se le dará un interés sobre las ventas, Paraguay [illegible] v7

Se necesita un joven de 18 á 20 años, para el servicio de triciclo-ambulancia de la Sociedad Protectora de los Animales; Paraguay 1061. v8

Señoritas para atender el teléfono y escribir á máquina se necesitan con recomendación para casa importadora, dirigirse á Rivadavia, poste restante correo central. v8

Se necesita repartidor de pan para manejar una jardinera y ponerlo en sociedad con una sucursal, inútil presentarse si no es competente, se prefiere catalán, Juramento 2514, Belgrano.

Se necesita muchacho ó muchacha para servicio de escritorio; tiene que saber el inglés y español correctamente y escribir á máquina. Sueldo 100 $. Son indispensables las mejores referencias. Dirigirse por carta á S. P. a/c. agencia Ravenscroft, Defensa 159.

Talabartero medio oficial se necesita, Mansilla 1466. v8

Talabartero oficial de carro se necesita, Santa Fe 5048. v8

Tornero medio oficial bueno se necesita, Almagro 1268.

Tipógrafo oficial se necesita, Tacuarí 641.

Tintorero se necesita, Santa Fe 2899. v10

Tapicero se necesita, Libertad 1389.

Tapiceros oficiales y medio oficiales se precisan, B. Mitre 2329.

Tapicero oficial y aprendiz se precisan, A. Vigier, Vicente López 156.

Tipógrafo aprendiz adelantado comercial que sepa de minerva, se precisa, Belgrano 2255.

Tipógrafo se precisa en la imprenta "La Unión", Laboulaye, F. C. P. v8

Trabajo á domicilio para todos, se proporciona con utilidad de 3 á 6 $ diarios. Escribir franqueando contestación.—Greco y Cía., Florida 666. v8

Tintorería, limpiador, buen oficial se necesita; trabajo permanente. Lavadero y tintorería de Flores, Esmeralda 349 ó Bella Vista y San Julián. v7

Un armador para fábrica de elásticos argentinos y un tejedor se necesitan, Corrientes 3421. v8

Visteras para camisas, se necesitan, con muestra, Cuyo 524. v9

Vendedora práctica en modas recomendada necesítase, Maipú 556.

Vidrieristas se necesitan para el interior. Ofertas por carta á Casilla Correo 985. v8

Valijeros oficiales se necesitan para suela é imitación, Boulogne sur Mer 289, antes Nueva Granada. v9

Viajantes bien relacionados provincia Bs. Aires y otras pueden conseguir á comisión otros negocios fáciles y permitidos por sus respectivas casas, casilla correo 882. v7

Yeseros se precisan, un oficial y medio oficial, Achával 615, Flores. v9

Zapatero oficial se precisa para todo trabajo, O'Higgins 2936, Núñez. v8

Zapatería S. Rigau, Cangallo 736, se necesitan oficiales jóvenes para composturas.

Zapatero oficial para nuevo y composturas se necesita. Se da casa y comida, Santa Fe 2191. v8

Zapatero de hombre, clavado buenos operarios se necesitan, Humberto I 2100.

Zapateros de hombre, clavado, para adentro, se precisan, Venezuela 3485.

Zapatero oficial de nuevo y compostura, 40 $ y comida, se necesita, B. Mitre 1676.

Zapatero buen oficial se precisa para todo trabajo, Belgrano 2590.

Zapatero oficial que sepa trabajar de composturas se necesita, Junín 1199.

Zapateros oficiales de hombre y varón clavado de moton se necesitan, Venezuela 1314. v8

Zapateros de señora y barón, clavado se precisan, Ramón L. Falcón 2485, Flores.

Zapateros de rueda, para calzado fino de hombre, se precisan, Méjico 1757.

Zapateros para hombre y varón, cosido y clavado, se precisan, Méjico 1757.

Zapateros se necesitan de toda clase, por su cuenta, se les da comida y pieza, fábrica de calzado A los Talleres, F. C. S., Maza y Urquiza. v8

Zapatería S. Rigau, Cangallo 736, se necesitan oficiales de escarpín, para criatura y oficiales para chinelas de hombre y señora, traer muestra. v7

OFICIOS DIVERSOS OFRECIDOS

Albañil competente se ofrece para todo trabajo y refacciones en general, Pérez, Pozos 714. v8

Aprendiz adelantado carpintero, recién venido, se ofrece, Av. de Mayo 695.

A pintar, empapelar, blanqueos y refacciones, barato, M. E., Sáenz Peña 1229, dep. 3. v8

Auxiliar para escritorio, contabilidad en general, se ofrece por la tarde ó horas diarias.—Sr. Gylse, San Martín 14, O. P. y Cía., 1er. piso.

Alfombras, cortinas, coloco á precio módico, limpieza de casas y lustraje de pisos barato, Pascuale, Cuyo 3560. v10

Antiguo viajante con patente, provincia Buenos Aires, desea casa á comisión con ayuda de gastos, referencias á satisfacción, Anchorena 55. v8

Aprovechen, se empapelan piezas por 10, 12 y 14 $, hechura con engrudo especial, se hacen trabajos de pintura y blanqueo á precios módicos, Pascual, Cuyo 3560. v10

Albañil constructor ofrecese, casitas y refacciones en general, planos y presupuesto, precios módicos, dirigirse á Juan Sfhotra, Pringles 242. v9

Antonio Albert, desea ocuparse en la dirección de alguna industria, es práctico en rodajes de coches y vagones, pozos semisurgentes y otras construcciones. Cangallo 1225, departamento 3, B.

Cortador de suela se ofrece San Juan 1665, pieza 33. v9

Carrero se ofrece, General Hornos 1273.

Caballerizo se ofrece, Ayacucho 1665, pieza 37.

Caballerizo se ofrece, Juncal 2020.

Carpintero se ofrece, Viamonte 1073.

Carpintero se ofrece, Sarmiento 2719.

Cortador, sastre se ofrece para la campaña, Chile 657. v8

Chauffeur práctico, con libreta se ofrece, Charcas 901. v7

Carrero se ofrece, Tacuarí 1449, pieza 35. v8

Chauffeur con libreta y recomendaciones, se ofrece, Rioja 293 v7

Corredor competente en la venta de tierras romanas se ofrece, por carta á V. Agustini, Pozos 2162.

OFICIOS DIVERSOS OFRECIDOS

Chauffeur mecánico se ofrece, competente, Victoria 4260, A. M. v9

Chauffeur sin pretensiones para cualquier coche se ofrece, Talcahuano 648. v7

Carpintero se ofrece para marcador ó capataz, Lerma 242, á P. R. v10

Carrero repartidor práctico se ofrece, por carta ó personalmente á R. G. Lavalleja 747 v7

Chauffeur francés, 28 años, se ofrece, recomendado, por carta, A. Larjen, Santa Fe 1649. v7

Confitero y pastelero se ofrece, ciudad ó campo, Sadi Carnot 33. v8

Cochero joven recomendado para casa particular se ofrece, calle Achupallas 45. v7

Carrero práctico para chata, maneja 4 [illegible], buenos informes, Estados Unidos 1939, M. U. v8

Costureras para casa de familia, se ofrece, sabe bordar, Canning 1271.

Chauffeur recomendado, con libreta, se ofrece para el campo ó ciudad, San José 1224.

Cochero se ofrece para casa particular, sabe su obligación, Río de Janeiro 537. v10

Cortador sastre de medida se ofrece para casa seria, personalmente ó por carta, Liniers 818 v8

Cortadora se ofrece con buenos informes, dirigirse por carta ó personalmente, Brandsen 1835, M. R. v9

Carpintero colocador y medio oficial en carpintería mecánica se ofrece, B. de Irigoyen 1073, pieza 13, M. Alonso. v7

Chauffeur italiano, 30 años, soltero, con libreta, recomendado, verbalmente, busca empleo, por carta, B. L., Charcas 499. v8

Composturas de muebles finos y obras de arte de toda clase, especialista de París, va á domicilio, Paraguay 777. v11

Cochero se ofrece, joven soltero de buena presencia sin pretensiones, dirigirse Montevideo 1762, cochería. v8

Chauffeur hombre serio, con libreta y tres años de práctica se ofrece por carta ó personalmente, San Juan 231. v8

Costurera para coser y planchar en casa particular se ofrece, por carta ó personalmente, Gorriti 247, entre Bulnes y Sadi Carnot, Palermo.

Capataz para estancia se ofrece con buenas y óptimas recomendaciones, entiende todo el trabajo referente al ramo; dirigirse Belgrano 852

Cochero para casa particular, se ofrece con buenas recomendaciones, por carta ó personalmente, Estados Unidos 1218, pieza 5.

Carpintero y mueblero ofrece para casa particular ó negocio, no importa mucho trabajo, Almirante Brown 164, B. V. v8

Cobrador persona formal con 10 años de práctica, con buenas referencias y garantías á satisfacción, se ofrece; escribir á M. G., Paraná 315. v7

Chauffeur que conoce muy bien el Renault y el Dion Bouton, se ofrece, hombre solo, tiene libreta de 2 años de oficio y demás referencias, dirigirse Venezuela 2380.

Corredor muy competente y práctico en los ramos de tienda, mercería y ropería ofrécese para la ciudad ó campaña, dirigirse á P. V., Alsina 950.

Cortador sastre se ofrece competente en medida y muy práctico en confección para ropa de hombre, con buenos informes, Espinosa 1321. v7

Chauffeur francés de 32 años, buenas referencias, habiendo conducido durante 4 años en París, se ofrece para ciudad ó campaña, Adolfo, Tucumán 1399. v7

Chauffeur mecánico con libreta, hombre formal y serio, muy competente en cualquier marca, para casa particular, se ofrece, referencias y recomendaciones de 1er. orden, por carta ó personalmente, Maipú 620. v9

Cortador sastre de medida y cargazón, sabe sacar toda clase de moldes para confecciones en general, se ofrece para campaña, dirigirse á Moisés Melul, Venezuela 766, por carta. v9

Corredor se ofrece, joven catalán, 24 años, apto y práctico para corretear á comisión, artículos de almacén, ferretería, licores, etc., con buenos informes, por carta á B. Serra, La Luz, 58 y 14, La Plata. v7

Cualquier oficio ó empleo desea persona enérgica, conociendo correspondencia española, francesa é italiana, contabilidad y escritura á máquina; inmejorables referencias, garantía. Escribir á M. M., poste restante.

Caballero formal, recién llegado, ofrece sus servicios como inspector interno en cualquier colegio particular. Especialista en Kindergarten y enseñanza primaria, sistema concéntrico moderno; dirigirse por escrito al señor Albert Cnelica, Perú 511.

Dependientes de almacén prácticos para campaña, se ofrecen dos con recomendaciones á satisfacción, por carta, Alsina 563, L. G. v7

Diez por ciento del sueldo por 6 meses al que me proporcione á un ingeniero civil, serio y competente un empleo, Piedras 637, E. K., v10

Dependiente joven práctico en ferretería y pinturería, con certificados, se ofrece para casa mayorista ó minorista, Aristóbulo del Valle 1350, Barracas al Norte.

Enfermera se ofrece para noches, sabe su obligación, Piedras 106. v8

Empleado desea algún trabajo en su domicilio, contestar á Julio Vicente, Méjico 1218.

Enfermero con 20 años de práctica se ofrece para consultorio ó sanatorio, Pozos 521. v8

Empleado práctico en contabilidad, con buenas recomendaciones se ofrece, E. M., Pozos 836.

Empleado se ofrece, bien práctico en ferretería, bazar, corralón y contabilidad, con buenas recomendaciones, por carta á B. Serra, La Luz, 58 y 14, La Plata. v7

Empleado se ofrece sabiendo máquina de escribir, correspondencia y algo práctico en contabilidad y teneduría de libros, C. G., Cnel. Díaz 438, Avellaneda. v7

Fotógrafo ayudante de galería se ofrece, S. Ramón 83, Flores. v8

Foguista competente para toda clase de caldera, se ofrece, Lima 1644. v8

Foguista práctico se ofrece para cualquier clase de caldera y calefacción, Cochabamba 4072. v8

Familia competente y con 22 años de práctica con 1.000 $ de capital desea encontrar una colocación para trabajar en el campo, ya sea de medieros ó en cualquier forma; por carta á S. Mensajero, c. 21, B. Mitre 479, capital. v10

Hombre serio se ofrece desde las 8 p. m. á 12, con garantía, Ancón 311, José Salas. v8

Herrero práctico para estancia, se ofrece, sabe de carpintería y molinos, Cangallo 2600.

Hombre formal se ofrece sin pretensiones, con alguna práctica en automóviles ó escritorio, dirigirse M. Perca, Brasil 628.

Herrero para estancia competente para cualquier trabajo de campo, maquinarias y molinos ofrécese, Méjico 438.

Herrero se ofrece para el trabajo de rejillas de chapas perforadas para calefacción; tratar Rivadavia 9460, Vélez Sarsfield. v7

Herrero se ofrece para estancia ó colonia, práctico en arreglo de molinos y máquinas agrícolas, por carta á J. López, B. Mitre 1328. v9

Herrero carpintero práctico en molinos de viento y bomba se ofrece para estancia, con recomendaciones, dirigirse á F. H. P., Corrientes 351 al 53. v9

Hombre formal con buena letra y referencias, teniendo horas desocupadas, se ofrece para trabajos de escritorio ó casa análoga en cambio de la manutención, escribir Juan Alarcón, Poste Restante. v9

Hombre formal de [illegible] años conoce toda clase de trabajos relacionados á la agricultura, desea colocarse como para atender algunos trabajos relacionados, sin pretensiones, sabe algo de cuentas, se darán buenos informes, por carta ó personalmente, P. E., casa Taró, Junín, F. C. P. v8

Ingertador y fruticultor diplomado en Florencia, Italia, muy práctico en jardines y quintas, busca colocación, con preferencia al campo, buenos certificados, por carta A. Vera, Anchoris 161.

OFICIOS DIVERSOS OFRECIDOS

Impresor y minervista italiano, busca trabajo en casa seria, Tucumán 983, dep. 3, preguntar por Francisco. v8

Joven, se ofrece, para escritorio, F. G., Paraguay 5390. v8

Joven español recién venido, se ofrece para peón, Alsina 1947.

Joven para escritorio de 1 á 6 se ofrece, San José 471.

Joven de 18 años se ofrece para escritorio, Pringles 281, E. v8

Joven, aprendiz mecánico automóviles se ofrece, escribir á Humberto, Sarandí 463.

Jardinero solo, de profesión con buenos certificados se ofrece, Rivadavia 6524. v9

Joven de 22 años se ofrece para casa de comercio, sabe cocinar, dirigirse Piedras 996.

Joven de 20 años, se ofrece para escritorio ó casa importadora, sin pretensiones, Belgrano 2818.

Joven de 20 años, español recién venido, buena letra, se ofrece para todo trabajo, Godoy Cruz 1180. v9

Jardinero quintero de profesión, italiano soltero, se ofrece, Santa Fe 5102. v8

Joven de 18 años, se ofrece para casa de comercio ó escritorio, Ugartoche 422. v7

Joven se ofrece para correodor ú otra ocupación, cartas San Francisco 49, B. Gómez. v7

Joven algo práctico para almacén, se ofrece, con recomendaciones, Rioja 815. v7

Joven de 22 años con certificado de buena conducta, se ofrece recién llegado de Europa, sabe leer y escribir, Alsina 1878.

Joven práctico en tienda y almacén, con buenas recomendaciones, y certificados, se ofrece, Tacuarí 17.

Joven bien parecido, sabe escribir á máquina, se ofrece sin pretensiones, para casa de comercio ó escritorio, Eduardo L., Cochabamba 1914.

Joven italiano se ofrece para cualquier empleo, escribiente ó comercio, etc., italiano, C. Santucci, Caracas 60.

Jardinero y quintero, soltero, hombre formal, se ofrece alrededor de la ciudad, con recomendación, Rivadavia 2423. v8

Joven de 18 años se ofrece para escritorio de casa de comercio, dirigirse á E. H. S., B. Mitre 766, piso 1o., derecha.

Joven con buena letra y nociones de contabilidad se ofrece para escritorio, J. Folgar, Belgrano 2580.

Jardinero quintero horticultor, [illegible] vasco recomendado, se ofrece, Bernardo Irigoyen 1525. v7

Joven español recién venido, 20 años, fuerte para el trabajo, con buenas referencias se ofrece, dirigirse Gorriti 1358. v7

Joven con buena letra, práctico en trabajo de escritorio, escribiendo á máquina, se ofrece, S. K., Lima 906. v7

Jovencito de 15 años, estudiante de la Escuela Sup. de Comercio, desea emplearse en casa de comercio seria, Florida 271, esc. 20. v8

Jardinero y quintero competente se ofrece con buenos certificados; por carta ó personal San Martín, 173. v8

Joven con buena letra, ortografía contabilidad y máquina de escribir, práctico en correspondencia, se ofrece por la mañana ó por la tarde, A. B. C., Venezuela 1645. v8

Joven de 19 años, práctico en bazar y juguetería y almacén, se ofrece con muy buenas recomendaciones; escribir Catamarca 1265, S. D. v8

Joven señora francesa costurera, se ofrece para familia ó artista, trabajo por día, dirigirse por carta E. Dugal, Independencia 1868 dpto. 6. v9

Joven decente de 18 años, ofrece sus servicios para cualquier casa de negocio con buena letra, muy buenos certificados y recomendaciones dirigirse por carta á J. T. Maza 130.

Jardinero español se ofrece, práctico en quinta, parques é invernáculos con buenas recomendaciones para el campo ó ciudad, Rivadavia 1533.

Joven de 24 años muy inteligente y con buena letra sin pretensiones, desearía ocuparse de un corretaje fácil, cobrador ó trabajos de escritorios, etc. Certificados á satisfacción.—M. Fernández, Méjico 311.

Joven de 18 años, se ofrece para escritorio ó casa de comercio, sabe escribir á máquina Underwood por carta ó personalmente, Ugartecho 422. v10

Joven italiano desea trabajar en panadería como aprendiz, trabajando 15 días sin pretensiones, dirigirse por carta á C. P., Charcas 2354, pieza 9.

Joven suizo conociendo muy bien alemán, italiano francés, contabilidad, correspondencia, ofrécese para casa de comercio, Fredl. Ayacucho 335. v7

Jardinero y quintero, matrimonio genovés se ofrece competente en flores plantas, invernáculo, criadero, con recomendaciones, Pumacahua 793, M. M. v8

Joven práctico en trabajos [illegible] muy buena letra, serio, activo, conociendo correspondencia, expedición, cobranzas, etc. se ofrece, dirigirse por carta á M. R. Provincias Unidas 1137, Caballito. v7

Joven formal de 25 años, con buena letra y práctica, con certificados y con buenas referencias, se ofrece para escribanía ó escritorio de casa comercial, por carta á G. P. D. Moreno 2431. v7

Joven alemán de 23 años, educado y muy capaz para trabajo en el ramo de hoteles como camarero, tenedor de libros, etc., busca un empleo á la ciudad ó campo, tiene buenas referencias y certificados. Off. P. B., San Antonio 844. v8

Joven argentino de 23 años, desearía trabajar en establecimiento de campo y en cualquier parte de la República, ya sea como tenedor de libros ó ayudante de mayordomo. Por carta á L. B., Lima 178. v9

Joven de 21 años, formal y honrado, con buenas recomendaciones y garantías personales, se ofrece como peón de escritorio, joyería ó otro casa análoga, dirigirse á Manuel Diniz, Paraguay 1016.

Joven estudiante que dispone de toda la tarde, práctico en cálculos y correspondencia, hablando inglés, italiano y español, desea colocarse en escritorio comercial, dirigirse J. S., Bolívar 1481, derecha. v11

Joven de 23 años con excelente certificado del 2o. año comercial y larga práctica en contabilidad, especialmente en teneduría de libros, se ofrece sin pretensiones, por carta á M. Fernández hijo, Belgrano 857, doy referencias de primer orden.

Lustrador de muebles se ofrece á domicilio, Thames 968, Bartolo. v13a

Lustro, compongo muebles y pianos, barato á domicilio, Freda, Andes 30. v11

Lustro y arreglo muebles muy barato á domicilio. Santojanni, Chile 1999. v8

Lustro, compongo muebles, encero pisos á precios reducidísimos, Ortiz, Sadi Carnot 60. v10

Lustro, encero, cepillo, limpio pisos barato. Carlos, Santa Fe 1432. v7

Los Brunetti, dúo cómico lírico-italiano, actualmente, bar Colón, Baradero (F. C. C. A.) v8

Limpio casas y á 15 y 20 ctvs. metro encero y lustro pisos, Independencia 1677. U. T. 4947, Libertad. v9

Limpio casas, encero, lustro pisos á 20, 25 cts. metro; recibo abonos, Méjico 424. U. T. 814, Avenida. Chile 888. v8

Limpiador de casas y negocios, especialista para encerados, pisos lisos y parquets, tomo abonos por mes, Rivadavia 1931.—Martínez Robles. v8ab

Lustrador arregla, lustra y embala muebles á domicilio, especialidad en el trabajo, encera pisos, E. Martínez, Libertad 1071, U. T. 3107, Juncal. v8

Limpiador se ofrece para la limpieza en general de casas particulares y negocios, especial y muy recomendado para encerar y lustrar toda clase de pisos y muebles á precios módicos, se toman abonados para limpieza y encerados, por mes, B. de Irigoyen 228, U. T. 439 Libertad, J. Rodríguez. v11

Mozo de 19 años aprendiz para panadería, se ofrece, Cerrito 538.

Muchacho para almacén, se ofrece, Yatay 318.

OFICIOS DIVERSOS OFRECIDOS

Muchacho para almacén práctico se ofrece, B. Mitre 2356.

Mocito para hotel ó café se ofrece, tratar Callao 102. v8

Muchacho chico, español, ofrécese, para aprendiz de almacén, Bolívar 984. v7

Muchacho de 17 años, se ofrece práctico para almacén, Victoria 3188. v7

Mozo se ofrece, dependiente de panadería, almacén ó repartidor, Ituzaingó 267. v7

Muchacho recién venido se ofrece para almacén, práctico en despacho de bebidas, Venezuela 1101.

Mazocchi Chesare, calle California 1594, se ofrece de oficial tonelero de cualquier especie. v9

Mozo de café de 17 años se ofrece, con recomendaciones, Defensa 722.

Muchacho se ofrece para fonda, de 15 años, práctico en bebidas y en todo. P. de Julio 1218.

Mozo de 19 años se ofrece para aprendiz amasador, en panadería, Cerrito 538.

Mozo de almacén se ofrece para despacho ó reparto en carrito. Garro 137, parque Patricios.

Mozo de almacén, práctico, se ofrece, sin pretensiones buenas referencias, Cochabamba 786. v9

Muchacho de 15 años, algo práctico en almacén, se ofrece, sabe leer y escribir, Cerrito 538, pieza 1.

Muchacho para almacén o para herrero, sabiendo algo, se ofrece Las Heras 1081, de 18 años, pieza 22.

Mecánico formal y muy competente desea empleo como encargado de fábrica de cualquier industria óptimas referencias, P. Albera, Cervantes 51, Floresta. v7

Mozo joven se ofrece para hotel ó restaurant, competente, habla francés, italiano y castellano, con buenas referencias, dirigirse por carta ó personalmente á F. R., Cerrito 847. v6

Maquinista se ofrece muy práctico en motores á gas pobre, habiendo trabajado en La Maquinista Terrestre y Marítima de Barcelona, dirigirse á D. B., Pringles 720. v9

Montevideano recién llegado con buena letra y certificado del Banco de Italia y Río de la Plata y muy buenas recomendaciones desea tomar empleo, dirigirse por carta ó personalmente á F. B., General Hornos 63. v9

Montador mecánico electricista especialista en motores petróleo crudo, gas pobre, nafta, [illegible] luz eléctrica, montaje, conservación y composturas, se ofrece, referencias de primera, escribir Perú 342, mecánico. v8

Oficiala sastre se ofrece, E. Unidos 1056, altos sala 16. v7

Oficial peluquero español, se ofrece, Bolívar 1146. v7

Oficial peluquero se ofrece, Victoria 3001. v9

Oficial barbero se ofrece, Azara 81.

Oficial constructor de guitarras, se ofrece, Uspallata 1842. v7

Oficial carpintero para colocar puertas y pisos se ofrece, calle Humberto 2623. v7

Oficial peluquero competente se ofrece, sueldo seco, C. Calvo 2186. v7

Oficial ó peon enfardador ó embalador, se ofrece, Buen Orden 963.

¡Ojo! se ofrece aprendiz adelantado sastre de fino, Cevallos 442.

Oficiales sastres se ofrecen dos para confección, Matorras 232, Caballito.

Operador cinematográfico electricista, conoce toda máquina, desea colocarse, sin pretensiones, por carta E. B., Laprida 970 v9

Ofrécese para ciudad ó campaña dependiente práctico en el ramo de ferretería, siendo competente en el corte de vidrios y colocación, calle Ecuador 354. v7

Oficial cambrador de pantalones competente se ofrece con certificado, dirigirse por carta, Paraguay 400. v8

Oficial barbero se ofrece muy formal para tomar barbería alquilada en la capital ó campaña, por carta ó personal, Paseo Colón 797. v7

Oficial barbero se ofrece muy formal para trabajar solo, prefiero 70 ó 100 $ secos, en cualquier parte de la República; por carta ó personalmente, Independencia 201.

Oficial chocolatero recién llegado de Cuba, habiendo trabajado en las principales fábricas de la Habana, desea trabajar en esta capital, Bolívar 497, almacén El Sol, H. C. v8

Peon español se ofrece para cualquier trabajo, Humberto 1247.

Planchadora oficiala se ofrece, Piedras 928, pieza 4.

Pintor, empapelador blanqueador y albañiles, refacciones, Cochabamba 2639, Zenobio. v7

Pintura, blanqueo, empapelado y decoraciones á precios reducidos, se ofrece, Cangallo 1615. v7

Pintor y empapelador, pinto y blanqueo á precio módico, Montevideo 565. v7

Pinto, empapelo, blanqueo, refacción de casas, Bme. Mitre 1936, D. D. v8

Pinto casas, precio módico, empapelado, pintura, S. Giménez, San José 715. v10

Pompier y planchador sastre se ofrece, disponible, Humberto número 1915. v7

Pintura en general, empapelar, refaccionar casas, presupuesto á Marino, Venezuela 2328. v7

Peon carrero se ofrece para todo trabajo, sin pretensión alguna, Jujuy 1045. v7

Planchadora se ofrece para lavar y planchar en su casa, Estados Unidos 2934.

Peon para cualquier trabajo se ofrece recomendado, Gral. Urquiza 2660.

Peon español fuerte, se ofrece para casa de negocio ú otros trabajos, San Lorenzo 319.

Peon hombre de edad se ofrece para cualquier trabajo; doy garantías á satisfacción, Corrientes 266.

Peon se ofrece recién venido para almacén ó café, Forest 329, esquina Triunvirato.

Pintor, empapelador y refacción de albañilería, se ofrece; pinto muy barato. Pidan presupuestos, Lerma 546. v16

Planchadora y algún lavado, casa familia, se ofrece sin cama, por carta ó personalmente Santiago del Estero 909. v7

Primera oficiala pollerista estilo sastre, sabe probar, con buenos informes se ofrece (francesa), escribir á E. P. correo central P. R. v10

Peon para manejar carro ó coche, también sabe andar en bicicleta, con excelentes recomendaciones, se ofrece, Piedras 996, preguntar por B. Flores.

Quintero competente se ofrece, Herrera 40, M. C. G. v7

Quintero jardinero se ofrece para adentro ó pueblo cercano, Rivadavia 2543, patio 2o. v7

Quintero español y jardinero se ofrece por carta á P. R., Magdalena 350 v7

Quintero jardinero, matrimonio italiano desea tomar quinta á medias, entiende el ramo y tiene buenas recomendaciones, Belgrano 852.

Regente ó encargado de hotel, para el campo se ofrece, hombre joven y competente, establecido actualmente con casa de pensión; dirigirse personalmente ó por escito á O. N., Olazabal 1993, Belgrano.

Se ofrece costurera para casa particular, Charcas 1434. v8

Se ofrece peón fuerte para cualquier trabajo, C. Calvo 799.

Se ofrece fabricante de jabones, oficial. Rincón 488 v8

Se ofrece planchadora, San José 729. v8

Se ofrece oficial peluquero para sábado, Garay 231.

Se ofrece un foguista con recomendaciones, Chacabuco 856.

Se ofrece un oficial sombrerero, Venezuela 2967. v7

Se hacen copias á máquina, calle San Juan 3490. v15

Se ofrece lavacopas práctico Piedras 996, Manuel Encalada. v8

Se ofrece cochero competente para familia ó cochería, Garay 1013. v7

Sastre joven se ofrece como oficial cortador, es práctico, Victoria 2159, T. P. v7

OFICIOS DIVERSOS OFRECIDOS

Se ofrece un agricultor siciliano muy bueno, Olavarría 856, Boca. v8

Se ofrece un herrero medio oficial ó machacador. Godoy Cruz 1180. v7

Se ofrece dependiente de almacén, ciudad ó campaña, por carta á J. Martínez, Belgrano 1483. v7

Señorita se ofrece para coser en su casa á precio módico, Cerrito 739, patio 2do. altos. v7

Se ofrece mecánico de todo, italiano, Hidalgo 894 esq. Gaona, tranvía 86.

Se ofrece medio oficial dulcero, pastelero y confitero, italiano Hidalgo 894, Caballito. v7

Se ofrece chauffeur con buenas recomendaciones, Pichincha 1244. v7

Se hacen artísticos bordados y toda clase de labores, Belgrano 2551. v7

Se ofrece muchacho de 18 años para mozo de café, Santiago del Estero 2053. v7

Se ofrece señorita formal para cigarrería ó panadería, dirigirse Sgo. del Estero 1928. v7

Se ofrece oficial zapatero competente en el ramo de botines, para hombres, Juncal 395. v10

Se ofrece cochero particular ó corralón, competente, Charcas 445. v8

Se ofrece un muchacho de 18 años, con bicicleta, para casa de negocio, Pichincha 1655.

Se ofrece cocinero español para casa de familia ó almacén, Sáenz Peña 523. v9

Señorita se ofrece para escribir á máquina, tiene práctica, dirigirse á J. T., Progreso 1545. v8

Se ofrece señorita preparadora sastre, Rincón 162, T. P., por carta ó personalmente. v7

Se ofrece medio oficial carpintero ó embalador, Defensa 845, Manuel Casal.

Se ofrece lencera fina, vasca, para casa de familia ó compañía de niños, Santa Fe 2046, dep. A.

Se ofrece chauffeur italiano, soltero, para chata ó coche, Cevallos 1623.

Se ofrece sastre para tintorería, preguntar por La Vega, Tucumán 1953. v8

Se ofrece medio oficial albañil para refacción ó para cualquier trabajo del ramo, Almagro 833. v7

Señorita italiana, práctica en trabajo de "plegueuse" se ofrece, tratar por carta ó personalmente C. R., Rawson 818. v7

Señorita desea emplearse como cajera, tiene conocimientos de teneduría de libros, buenas recomendaciones, San José 573. v8

Se ofrece un ajustador mecánico, entiende de fragua con buenos certificados, por carta ó en persona, Boedo 452, J. R. v7

Sastres pompier, probar y hacer composturas, también cortar, con buenos informes se ofrece, Belgrano 2551. v9

Se ofrece carpintero á domicilio y recuadrador de habitaciones en molduras de madera Rodríguez Peña 1375.

Se ofrece un lavador de automóviles para casa particular, sabe su obligación, escribir Santa Fe 3191, Juan Vázquez. v8

Se ofrece hombre formal práctico de jardín y garantiza todos los injertos de toda clase de plantas Lima 1349, J. P.

Se ofrece un muchacho para almacén, práctico en despacho de bebidas, ocurrir por carta ó personalmente, Suárez 39, Boca.

Sastre cortador para señora buen rectificador se ofrece para taller ó casa de modas. Informes Callao 781.

Se ofrece un joven de 13 años para escritorio, desde las 12 m. con [illegible] sin pretensiones, dirigirse, Viamonte 1732.

Señor español formal con conocimientos de contabilidad, se ofrece para empleado de escritorio ó auxiliar de tenedor de libros, Chile 577. v7

Se ofrece para la ciudad joven español, de 19 años, para escritorio ó tienda, dirigirse por carta ó personalmente, á R. C., Bartolomé Mitre 1825. v7

Se ofrece un joven para escritorio en casa de comercio, entendiendo algo de contabilidad, tiene fianza á satisfacción, dirigirse 25 de Mayo 140, escritorio 26. v7

Señorita con buena letra, se ofrece para escritorio ó oficina ó para cajera, sin pretensiones, por carta á T. G., Formosa 668, Caballito. v9

Se ofrece un joven español de 18 años de edad, para almacén ó para otro trabajo y sabe manejar caballos, dirigirse por carta ó personalmente, Martín García 634. v8

Se ofrece hombre joven con informes de su conducta de primer orden, tiene buena letra y garantías á satisfacción, para cualquier empleo, F. R., Belgrano 2645. v8

Se ofrece quintero jardinero italiano, con familia, con buenas recomendaciones y certificados, para el campo entiende toda clase de cultivo y animales, Belgrano 852.

Se ofrece empleado muy práctico en la fabricación de tejidos paños de lana, sin pretensiones y con recomendaciones. E. M. Albert, poste restante, capital. v8

Se ofrece medio oficial relojero adelantado con algunas herramientas recién venido de España, dirigirse por carta ó personalmente Juncal 1461, altos. v9

Se ofrece como ayudante de confitería y pastelería sin pretensiones, español recién llegado, conociendo bien los dos ramos en la península; persona formal y asiduo al trabajo, Moreno 307. v8

Se ofrece un joven de 17 años, argentino, como para ayudante de escritorio, sabe un poco de escritura á máquina y entiende un poco el inglés, dirigirse por carta á D. Burgueño, Valentín Alsina. v7

Señor formal con buenas referencias, conociendo algo de contabilidad y las máquinas Monarch Underwood, se ofrece; no tiene inconveniente en salir afuera, dirigirse á G. Gómez, Constitución 3500. v7

Se ofrece hombre de 30 años para casa de negocio, como cobrador ó cuestión de intereses, da buena garantía y certificado de los años en que trabajó; por carta ó personal J. Pérez, Pichcuta 763, Caballito. v8

Se ofrece herrero y carpintero para estancia, arregla máquinas, pica rejas, hace pozos, cloacas y arregla bombas y molinos. Escribir indicando sueldo y condiciones á Ricardo Antón, Rioja 1930. v

Se ofrece un oficial pocero mecánico en la perforación de pozo semisurgente y colocaciones de molinos á viento y demás instalaciones para ingeniero que tenga trabajo de este ramo ó para importante casa, [illegible] en campaña, F. Cariomagno, Avenida Nacional 3036, Villa Devoto. v11

Se ofrece albañil español recién venido, sobresaliente en el oficio en su país, desea darse á conocer en ésta, el jornal de la primera quincena será á elección del patrón que lo desee también un chico de 12 años español recién venido, muy formal y muy trabajador sabe leer, escribir y cuentas tratar Paseo Colón 1600. José Iñiguez por carta ó personalmente. v7

Tapiceros á casas particulares ofrécense á precios sumamente reducidos, San Carlos 3420. v10

Tapicero de confianza, se ofrece particularmente. Vicente Casare, Andes 1485. v8

Tapicero decorador se ofrece para casa particular, coloca también alfombras, á precios módicos, Victoria 4025. v10

Técnico mecánico electricista muy competente en el dibujo, práctico en la construcción y montaje de maquinaria, usinas é instalaciones de pueblos, se ofrece, A. A., Patricios 864. v7

Un joven competente para escritorio ó dependiente de almacén se ofrece, San Martín 923. v8

Un joven de 30 años con buena educación necesita trabajo, es valet ó ayudante; habla inglés y alemán; tiene buenos certificados, hotel Deutscher Bund, Paseo de Julio 420. v8

Un joven de 24 años recién venido de Europa, desea colocación en escritorio ó comercio con muy buenas recomendaciones y certificados, dirigirse San Carlos 3489 esquina Liniers. —Gerardo Silhar. v7

Yesero por contrata se ofrece, ciudad ó campo, Paseo Colón [illegible] v7

OFICIOS DIVERSOS PEDIDOS

OFICIALES, AYUDANTAS Y aprendices para sastre de señora preciso, Boedo 822.

OFICIAL BARBERO O MEDIO BUENO se necesita por mes ó para sábado, Patricios 280. v8

OFICIAL SASTRE MEDIO SE PRECISA, Monteagudo, Parque Patricios.

OFICIALAS Y MEDIO OFICIALAS se necesitan modistas, Paraná 1145, dep. 9. v8

OFICIAL PELUQUERO PARA SÁBADO, prefiero fijo, necesito, Castro 1024.

OFICIAL CARPINTERO COMPETENTE para todo trabajo preciso, Liniers 272.

OFICIAL PELUQUERO COMPETENTE para sábado fijo preciso, Bolívar 516.

OFICIAL SASTRE SE PRECISA, sastrería del Siglo, calle 9 de Julio 108, San Isidro, F. C. C. A.

OFICIAL PELUQUERO BUENO PARA sábado, se precisa, Pueyrredón 463.

OFICIALES SASTRES, UNO PARA adentro y otro para afuera, con muestra, se precisan, Corrientes 3875.

OFICIALES MEDIO SASTRES NEcesito para confección, casa y comida y buen sueldo, Canning 880. v7

OFICIALES SASTRES DE HOMBRE que quieran aprender de señora se necesitan, Gral. Paz 2257, Belgrano. v8

OFICIAL HERRERO DE OBRA SE precisa, Andrés Arguibel 2157, inútil presentarse si no es competente. v8

OFICIAL SASTRE, señora COMPETENTE, pago 140 á 150 $ por mes, Belgrano 849, San Isidro, F. C. C. A. v8

OFICIALES Y MEDIO SASTRES NEcesito; se paga buen sueldo, Diamante 872 casi esquina á Patricios. v9

OFICIAL MEDIO PELUQUERO PARA sábado se necesita, Avenida Espora 915, casi esquina Estados Unidos, frente al puerto.

OFICIAL PELUQUERO SE PRECISA para sábado en la peluquería española, se prefiere fijo, Rivadavia número 9091, Floresta.

OFICIAL PELUQUERO MUY COMpetente para importante peluquería de la provincia, se necesita, ocurrir Lavalle 591, 2o. piso. v9

OFICIALAS DE PRIMER ORDEN para trajes de niñas se necesitan en la tienda El Progreso, Perú y Victoria. v7

OFICIAL SASTRE Y MEDIO OFIcial necesito, buenos, se paga bien y se da comida, trabajo todo el año, Boedo 776, dep. 2do. v8

OFICIAL PELUQUERO SE PRECISA para sábado y domingo hasta medio día ó por mes, casa buena, Manuel Estevez 689, Avellaneda. v7

OFICIALAS Y MEDIO OFICIALAS para trabajar en los talleres de la casa (vestidos de niñas), se necesitan, "Palais de l' Elegance", B. Mitre 666. v8

OFICIALES ZAPATEROS SE NECEsitan, de cosido á Black de niña y señora, punta ancha, preciso, inútil presentarse sin muestra, Boedo 521 v7

PEON PARA CRIADERO DE AVES, se necesita, Gutemberg 950. v7

PRECISO LUSTRADORES DE MUEbles, Provincias Unidas 6357. v7

PREPARADORAS DE SOMBREROS se necesitan, Cerrito 1249. v7

PLANCHADORA O MEDIO OFICIALA se necesita, Alegría 75, Boca v8

PLANCHADORAS BUENAS y aprendizas, se precisan, Andes 357. v7

PULIDORES SE NECESITAN. CUYO 2376.

PINTOR BUEN OFICIAL DE LISO necesito, Libertad 154.

PLANCHADORA MEDIO OFICIALA, se precisa, Junín 622.

PONEPLIEGOS PARA MINERVA SE necesitan, Corrientes 525.

PANTALONERAS CON MUESTRA, se necesitan, Córdoba 1549.

PINTOR PRECISA MEDIO OFICIAL, Venezuela 2526.

PULIDOR SE PRECISA, LAS HERAS 471. v8

PLANCHADORA OFICIALA SE NEcesita, Azara 1627, Bcas. al Norte v9

PRECISO MUCHACHO PARA SALON de lustrar, Carlos Pellegrini 969. v8

PRECISO BUENA OFICIALA Y MEdio oficiala modistas, Guido 463. v9

PLANCHADORAS BUENAS OFICIAlas, dos, se necesitan, Conde 616. v7

POSTICERA SE NECESITA aprendiza que entienda del oficio, Venezuela 1365. v7

PLANCHADORA OFICIALA Y aprendiza necesito, Corrientes 2013, 1er. piso (comedor). v7

PLANCHADORA BUENA OFICIALA, para camisas y aprendiza adelantada, se necesita, B. Mitre 2280. v8

PLANCHADORA OFICIALA Y MEdio oficiala se necesita, Méndez de Andés 2027, Flores. v7

PLANCHADORAS OFICIALAS Y VArias aprendizas se precisan, Pampa 2372, Belgrano. v11

PINTOR LETRISTA SE PRECISA medio oficial y un aprendiz adelantado, San Juan 1131. v7

PONEPLIEGOS DE MAQUINA práctico de minervas, se precisa, Corrientes 3574.

PLANCHADORA LAVANDERA SE precisa por mes, con recomendaciones, Esmeralda 715. v8

PANTALONERAS PARA MEDIDA, con muestra, se necesitan, Sgo. del Estero 445, dep. 11.

PLANCHADORA: SE PLANCHA TOda clase de ropa de señora, Rivadavia 2141, La Madrileña.

PERSONAS PRACTICAS PARA anudado de pluma se necesitan, Belgrano 3447.

PLANCHADORA OFICIALA, 12 CTS. camisa y aprendiza se necesitan, Victoria 1215.

PEON CON BUENAS RECOMENDAciones para taller de planchado se necesita, Billinghurst 427.

PLANCHADORAS BUENAS, OFICIAlas, se precisan, taller francés, calle Talcahuano 83.

PINTOR APRENDIZ ALGO PRACTIco para engrudar el papel se precisa, Gral. Mitre 458.

PEON SE PRECISA JOVEN, CAFE Bartolomé Mitre 800, como ayudante colocador de pisos.

PREPARADORAS DE SOMBREROS de señora se precisan, C. Pellegrini 568.

PEONES PRACTICOS PARA limpiar pisos y vidrios se precisan, Alsina 1134.

PINTOR MEDIO OFICIAL ADELANtado necesito con su ropa, Guardia Vieja 915.

PLANCHADOR COMPETENTE PARA tintorería se necesita, buen sueldo, Cuyo 1527. v8

PLANCHADORA recomendada PARA casa de familia se ofrece, Río de Janeiro 909. v9

PLUMERAS OFICIALAS Y MEDIO oficialas se necesitan, Córdoba 1665. v9

PEON PRACTICO PARA FARMACIA se necesita, ocurrir B. Mitre 1999, de 10 á 12 m.

PRECISO MEDIO OFICIAL HERRERO de obra, bueno, Republiquetas 3710, Saavedra. v9

PLANCHADORA MEDIO OFICIALA y aprendiza se precisan, Humberto I 1660.

PINTOR DE LISO QUE SEPA REmendar, se necesita, Bernardo de Irigoyen 1456.

PINTORES SE PRECISAN DOS MEdio oficiales con la ropa, de 6 á 7, Venezuela 1558.

PINTORES OFICIALES DE LISO SE necesitan que sea buenos, inútil presentarse si no son competentes, de 6 á 7 a. m., Constitución 2133.

PEON PORTERO PARA CINEMATógrafo necesito, Av. de Mayo 1497, sueldo 60 $ y pieza, tratar después de las 5 de la tarde.

PEONCITO NECESITO PARA TODO trabajo, diario $ 1.50 seco, presentarse á las 7 a. m. únicamente, Bartolomé Mitre 2507.

PLANCHADORES Y planchadoras para tintorería, págase 3.50 y 4 $ buenos oficiales, trabajo todo el año, Santa Fe 2083. v7

PRECISASE MUCHACHO QUE SEPA leer y escribir, práctico en la capital, de 15 á 16 años, para repartir encomiendas, sin buenas recomendaciones es inútil presentarse, Méjico 1440. v8

QUINTERO SE NECESITA QUE CONozca bien el cultivo de flores y plantas de adorno, sueldo 70 $, casa y comida, es inútil acudir sin las mejores recomendaciones, Reconquista 1, de 3 á 4 de la tarde. v7

SE PRECISAN DEPENDIENTES para [illegible] v8

SE PRECISAN OFICIALES Y MEDIO oficiales plomeros, Larrea 1393. v8

SE NECESITAN OFICIALAS MODIStas de vestidos, Ombú 570. v8

SE NECESITA MEDIO OFICIALA planchadora, Laprida 1931. v8

SE PRECISAN DOS OFICIALES HErreros de obra, Canning 2726. v8

SE NECESITA MEDIO OFICIAL sastre, Inclán 1148. v7

SE NECESITA UN APRENDIZ ADElantado, Viamonte 1040. v7

SE PRECISAN OFICIALES SASTRES para señora, C. Pellegrini 162. v8

SE NECESITA OFICIALA PLANchadora, Cochabamba 3560. v8

SEMILLERO COMPETENTE EN EL ramo se necesita, Lavalle 102. v9

SE NECESITAN TIPOGRAFO Y MInervista, Florida 463.

SE NECESITA JOVEN PARA PEON; Florida 463.

SE NECESITA LUSTRADOR DE calzado, San Juan 3093. v8

SE PRECISA UN MEDIO OFICIAL tapicero, Cangallo 571.

SASTRE OFICIAL POMPIER Y MEdio oficial se precisan, Lavalle 1131.

SE PRECISA OFICIAL MONTADOR en artefactos, Tucumán 938.

SE PRECISAN PEONES PARA LUStrar calzado, Maipú 97.

SE NECESITAN OFICIALAS y medio oficialas modistas, Defensa 1284.

SE PRECISA COSTURERA PARA ropa blanca, Córdoba 2202.

SE NECESITA MEDIO OFICIALA buena de vestidos, Andes 271. v8

SE NECESITA UN PEON PARA herrería, E. Unidos 2864.

SE NECESITA MUCHACHO PRACTIco en almacén, Coronel Díaz 101.

SE PRECISAN MUCHACHOS PARA fábrica de caramelos, Lavalle 1936.

SE PRECISA UN MUCHACHO PARA reparto de caramelos, Lavalle 1936.

SE PRECISA UN APRENDIZ SAStre, Alsina 1777.

SE NECESITA OFICIAL DE SIERRA y afilador, Ruiz Díaz 170.

SE NECESITA VENDEDORA PARA una peletería, C. Pellegrini 779.

SE NECESITA UN DEPENDIENTE para almacén, Brasil 2600.

SE NECESITA COCHERO DE PLAza, Victoria 2584.

SE NECESITAN MEDIO OFICIALAS modistas, Laprida 1344. v8

SE NECESITA APRENDIZ CARPINtero, Maipú 871.

SE NECESITAN BORDADORAS, SE exige recomendación, Florida 681.

SE NECESITA OFICIAL HOJALATEro, Perú 374.

SE PRECISA PLANCHADOR, SANTA Fe 295, Humberto I 2327.

SE NECESITA CORTADOR, PARA confección, Libertad 410.

SE NECESITA UNA APRENDIZA modista de vestidos, Cerrito 667.

SE PRECISA POLLERISTA Y MEDIO estilo sastre, B. Mitre 1415.

SE PRECISAN PREPARADORAS modistas de sombreros, Libertad 1044.

SE NECESITA MEDIO OFICIAL sastre, calle Alsina 2596. v8

SE NECESITA UN PASTELERO, Paraguay 4345.

SE NECESITA UN MOZO DE FONDA, Córdoba 3202.

SE NECESITA APRENDIZA MODISta de vestido, Arenales 1025. v9

SE NECESITA BUENA OFICIALA modista, Defensa 1711.

SE NECESITAN PANTALONERAS de fino, Avenida de Mayo 902.

SE NECESITA UN MEDIO OFICIAL carpintero, Boulogne Sur Mer 924.

SE precisan PREPARADORAS, Bernardo de Irigoyen 1172. v9

SE PRECISA MUCHACHO HERRERO, C. Calvo 3312.

SE NECESITAN ARMADORAS DE batas y polleras, Esmeralda 981. v8

SE PRECISAN APRENDIZAS MEDIO oficialas de modista, Uruguay 1048. v10

SE NECESITA MEDIO OFICIAL SAStre, Montañeses 1921, Belgrano. v8

SE NECESITA MEDIO OFICIAL sastre para trabajo fino, Chile 1562. v8

SE PRECISAN DOS BUENOS HERREros de obra, Rocha 265, al fondo. v9

SE PRECISAN BUENOS FUNDIDOres de bronce, Santa Fe 1657 al 63 v7

SE NECESITAN APRENDIZAS ADElantadas modistas de vestidos, calle Gazcón 333. v7

SE NECESITAN APRENDIZ Y MEDIO oficial mueblero adelantado, Maza 1495. v7

SE NECESITAN MUCHACHAS PARA fábricas de caramelos, Rivera 1916. v8

Señoritas PRACTICAS PARA PLANchar y poner calzado en cajas, se necesitan, Rivadavia 2458. v7

SE NECESITAN COSTURERAS Y aprendizas para ropa blanca, Ayacucho 442. v8

SE NECESITA una APRENDIZA adelantada modista, Carlos Pellegrini 1375. v7

SE NECESITAN MEDIO OFICIALA Y aprendiza planchadora, Paraná 229 v8

SE NECESITAN OFICIALES ZAPAteros, que sepan clavar baronesas, Sarmiento 742, Barracas al Norte. v7

SE NECESITAN OFICIALAS, MEDIO oficialas y aprendizas para gorras de gasa, Artes y Oficios 137. v8

SE NECESITA OFICIAL MUEBLERO de enchapado, competente, Pasco 853 v7

SE NECESITA UN OFICIAL PELEtero para el campo, ocurrir Montevideo 602, el viernes de 1 á 5. v7

SE PRECISAN DOS OFICIALES de muebles, trabajo por su cuenta, Thames 1385. v9

SE NECESITA COSTURERA QUE sepa coser á mano y á máquina de pieles, Carlos Pellegrini 608. v7

SE NECESITA BUEN OFICIAL DOrador y medio oficial pintor al laqué, Santa Fe 1634. v7

SE PRECISAN OFICIALES TAPICEros de carruajes y pintores, Anchorena 1708. v7

SE PRECISA UNA APRENDIZA DE vestidos, adelantada, Vélez Sarsfield 216. v7

SE NECESITAN MEDIO OFICIALAS modistas de vestidos y aprendizas; Suipacha 956, altos.

SE PRECISA MEDIO OFICIAL O aprendiz adelantado pantalonero, Piedras 1080.

SE NECESITA POLLERISTA Y MEdio oficiala para modista y estilo sastre, R. Peña 146.

SE PRECISA CARRERO EMPRESA La Riojana, Piedras 236, sueldo 70 pesos.

SE PRECISAN 2 MEDIO OFICIALES carpinteros, Avellaneda 3942, Vélez Sarsfield.

SE NECESITA COSTURERA PARA el campo, de 9 á 11. Tratar calle Méjico 3677.

SE PRECISAN OFICIALAS, MEDIO oficialas y aprendizas modistas, Córdoba 1244. v9

SE NECESITAN OBREROS COMPEtentes en trabajos de herrería, en la obra Chile 2262. v8

SE NECESITA DEPENDIENTE ó medio dependiente que entienda de ropería, Paseo de Julio 430.

SE NECESITA APARADORA ADElantada, se paga bien, urgente, Loria 2327.

SE NECESITA APRENDIZA CORBAtera, C. Pellegrini 644, al doctor Bernat. v9

SE PRECISAN MEDIO PREPARADOras y aprendizas de sombreros, C. Pellegrini 815.

SE NECESITAN BUENOS SASTRES de señora y una especialista para tapados, Esmeralda 981. v8

SE NECESITA UNA COSTURERA para casa de familia, que sepa coser á máquina, Deán Funes 458. v8

SE NECESITAN DOS MEDIO oficiales aparadores maquinistas, Liniers 2128. v9

SEGUNDO CAPATAZ DE HERRERIA de obra, con buenos informes, se necesita, Canning 3711. v9

SE NECESITAN APRENDIZAS DE chalecos finos, Alsina 3256, departamento 3.

SE NECESITAN OFICIALES LUStradores de cajones fúnebres, Méjico 3554. v9

SE PRECISA UNA PERSONA QUE sepa coser y ayudar á la venta de sombreros, Libertad 1044. v9

SASTRE, SE PRECISA APRENDIZ adelantado, Esmeralda 649, 2o. piso dept. 4. v8

SE PRECISA OFICIALA Y AYUDANtes para vestidos, Boulogne Sur Mer 534. v8

SE NECESITA MOZO DE ALMACEN de 17 años, práctico, Constitución 2590.

SE PRECISA UNA MEDIO OFICIAla florista, B. Mitre 839, presentada por su familia.

Señora ó señorita HONESTA Y BIEN parecida se precisa para reclame, buen sueldo, Avenida de Mayo 1119. v8

SE PRECISA OFICIAL PELUQUERO para la provincia, por carta á Cayetano Piñarolli, 45 $, casa y comida, General Paz. v8

SE NECESITA CORREDOR PRACTIco para almacén de curtidos, referencias á satisfacción, ocurrir Bartolomé Mitre 1177. v8

SE NECESITA MUCHACHO ALGO práctico en almacén, de 15 á 18 años, Presidente 901, Barracas al Norte. v7

SE PRECISA UN PEON PARA CARbonería, de 13 á 14 años de edad y que tenga certificado de confianza, muy buen trato, Inclán 1394. v8

SE NECESITAN 1 OFICIAL HERRAdor de [illegible] y 2 oficiales buenos, agujereadores para cepillos, Medrano 889.

SE PRECISAN OFICIALES SASTRES y aprendices para trabajar en taller, se pagan buenos sueldos, Costa Rica 366.

SE PRECISA OFICIALA PARA LENcería que se encargue de hacer la clientela en su casa se le dará un interés sobre las ventas, Paraguay [illegible] v8

SE NECESITA UN JOVEN DE 13 A 20 años, para el servicio de triciclo-ambulancia de la Sociedad Protectora de los Animales: Paraguay 1061. v8

Señoritas PARA ATENDER EL TEléfono y escribir á máquina se necesitan con recomendación para casa importadora, dirigirse á Rivadavia, poste restante correo central. v8

SE NECESITA REPARTIDOR DE pan para manejar una jardinera y ponerlo en sociedad con una sucursal, inútil presentarse si no es competente, se prefiere catalán, Juramento 2514, Belgrano.

SE NECESITA MUCHACHO O MUchacha para servicio de escritorio; tiene que saber el inglés y español correctamente y escribir á máquina. Sueldo 100 $. Son indispensables las mejores referencias. Dirigirse por carta á S. P. a/c. agencia Ravenscroft, Defensa 159.

TALABARTERO MEDIO OFICIAL SE necesita, Mansilla 1466. v8

TALABARTERO OFICIAL DE CARRO se necesita, Santa Fe 5048. v8

TORNERO MEDIO OFICIAL BUENO se necesita, Almagro 1268.

TIPOGRAFO OFICIAL SE NECESITA, Tacuarí 641.

TINTORERO SE NECESITA, SANTA Fe 2899. v10

TAPICERO SE NECESITA, LIBERtad 1389.

TAPICEROS OFICIALES Y MEDIO oficiales se precisan, B. Mitre 2329.

TAPICERO OFICIAL Y APRENDIZ se precisan, A. Vigier, Vicente López 156.

TIPOGRAFO APRENDIZ ADELANtado comercial que sepa de minerva, se precisa, Belgrano 2255.

TIPOGRAFO SE PRECISA EN LA imprenta "La Unión", Laboulaye, F. C. P. v8

TRABAJO A DOMICILIO PARA TOdos, se proporciona con utilidad de 3 á 6 $ diarios. Escribir franqueando contestación.—Greco y Cía., Florida 668. v8

TINTORERIA, LIMPIADOR, BUEN oficial se necesita; trabajo permanente. Lavadero y tintorería de Flores, Esmeralda 349 ó Bella Vista y San Julián. v7

UN ARMADOR PARA FABRICA DE elásticos argentinos y un tejedor se necesitan, Corrientes 3421. v8

VISTERAS PARA CAMISAS, SE NEcesitan, con muestra, Cuyo 524. v9

VENDEDORA PRACTICA EN MODAS recomendada necesítase, Maipú 556.

VIDRIERISTAS SE NECESITAN PAra el interior. Ofertas por carta á Casilla Correo 985. v8

VALIJEROS OFICIALES 2 SE NECEsitan para suela é imitación, Boulogne Sur Mer 289, antes Nueva Granada. v9

VIAJANTES BIEN RELACIONADOS provincia Bs. Aires y otras pueden conseguir á comisión otros negocios fáciles y permitidos por sus respectivas casas, casilla correo 382. v7

YESEROS SE PRECISAN, UN OFIcial y medio oficial, Achával 615, Flores. v9

ZAPATERO OFICIAL SE PRECISA para todo trabajo, O'Higgins 2986, Núñez. v8

ZAPATERIA S. RIGAU, CANGALLO 736, se necesitan oficiales jóvenes para composturas.

ZAPATERO OFICIAL PARA NUEVO y composturas se necesita. Se da casa y comida, Santa Fe 2191. v8

ZAPATERO DE HOMBRE, CLAVADO buenos operarios se necesitan, Humberto I 2100.

ZAPATEROS DE HOMBRE, CLAVAdo, para adentro, se precisan, Venezuela 3485.

ZAPATERO OFICIAL DE NUEVO Y compostura, 40 $ y comida, se necesita, B. Mitre 1676.

ZAPATERO BUEN OFICIAL SE precisa para todo trabajo, Belgrano 2590.

ZAPATERO OFICIAL QUE SEPA trabajar de composturas se necesita, Junín 1199.

ZAPATEROS OFICIALES DE HOMbre y varón clavado de motón se necesitan, Venezuela 1314. v8

ZAPATEROS de señora Y BARON, clavado se precisan, Ramón L. Falcón 2485, Flores.

ZAPATEROS DE RUEDA, PARA calzado fino de hombre, se precisan, Méjico 1757.

ZAPATEROS PARA HOMBRE Y VAron, cosido y clavado, se precisan, Méjico 1757.

ZAPATEROS SE NECESITAN DE toda clase, por su cuenta, se les da comida y pieza, fábrica de calzado A los Talleres, F. C. S., Maza y Urquiza. v8

ZAPATERIA S. RIGAU, CANGALLO 736, se necesitan oficiales de escarpín, para criatura y oficiales para chinelas de hombre y señora, traer muestra. v7

OFICIOS DIVERSOS OFRECIDOS

Albañil COMPETENTE SE OFRECE para todo trabajo y refacciones en general, Pérez, Pozos 714. v8

APRENDIZ ADELANTADO CARPINtero, recién venido, se ofrece, Av. de Mayo 695.

A PINTAR, EMPAPELAR, BLANqueos y refacciones, barato, M. E., Sáenz Peña 1229, dep. 3. v8

AUXILIAR PARA ESCRITORIO, contabilidad en general, se ofrece por la tarde ú horas diarias.—Sr. Gylse, San Martín 14, O. P. y Cía., 1er. piso.

ALFOMBRAS, CORTINAS, COLOCO A precio módico, limpieza de casas y lustraje de pisos barato, Pascuale, Cuyo 3560. v10

ANTIGUO VIAJANTE CON PATENte, provincia Buenos Aires, desea casa á comisión con ayuda de gastos, referencias á satisfacción, Anchorena 55. v8

APROVECHEN, se EMPAPELAN piezas por 10, 12 y 14 $, hechura con engrudo especial, se hacen trabajos de pintura y blanqueo á precios módicos, Pascual, Cuyo 3560. v10

Albañil CONSTRUCTOR OFRECESE, casitas y refacciones en general, planos y presupuesto, precios módicos, dirigirse á Juan Sohotra, Pringles 242. v9

ANTONIO ALBERT, DESEA ocuparse en la dirección de alguna industria, es práctico en rodajes de coches y vagones, pozos semisurgentes y otras construcciones, Cangallo 1225, departamento 3, B.

CORTADOR DE SUELA SE OFRECE San Juan 1655, pieza 33. v9

CARRERO SE OFRECE, GENERAL Hornos 1273.

CABALLERIZO SE OFRECE, AYAcucho 1665, pieza 37.

CABALLERIZO SE OFRECE, Juncal 2020.

CARPINTERO SE OFRECE, VIAMONte 1073.

CARPINTERO SE OFRECE, SARmiento 2719.

CORTADOR SASTRE SE OFRECE para la campaña, Chile 667. v8

CHAUFFEUR PRACTICO, CON LIbreta se ofrece, Charcas 901. v7

CARRERO SE OFRECE, TACUARI 1449, pieza 35. v8

CHAUFFEUR CON LIBRETA Y recomendaciones, se ofrece, Rioja 293 v7

CORREDOR COMPETENTE EN LA venta de tierras romanas se ofrece, por carta á V. Agostini, Pozos 2162.

CHAUFFEUR MECANICO SE OFRECE, competente, Victoria 1260, A. M v9

CHAUFFEUR SIN PRETENSIONES para cualquier coche se ofrece, Talcahuano 648. v7

CARPINTERO SE OFRECE PARA marcador ó capataz, Lerma 242, á P. R v10

CARRERO REPARTIDOR PRACTICO se ofrece, por carta ó personalmente á R. G. Lavalleja 747 v7

CHAUFFEUR FRANCES, 28 años, SE ofrece, recomendado, por carta, A. Larjeu, Santa Fe 1649. v7

CONFITERO Y PASTELERO SE ofrece, ciudad ó campo, Sadi Carnot 33. v8

COCHERO JOVEN RECOMENDADO para casa particular se ofrece, calle Achupallas 45. v7

CARRERO PRACTICO PARA CHATA, maneja 4 riendas, buenos informes, Estados Unidos 1936, M. U. v8

COSTURERAS PARA CASA DE familia, se ofrece, sabe bordar, Canning 1271.

CHAUFFEUR RECOMENDADO, CON libreta, se ofrece para el campo ó ciudad, San José 1224.

COCHERO SE OFRECE PARA CASA particular, sabe su obligación, Río de Janeiro 537. v10

CORTADOR SASTRE DE MEDIDA se ofrece para casa seria, personalmente ó por carta Liniers 818. v8

CORTADORA SE OFRECE CON BUEnos informes, dirigirse por carta ó personalmente, Brandsen 1835, M. R. v9

CARPINTERO COLOCADOR Y MEdio oficial en carpintería mecánica se ofrece, B. de Irigoyen 1073, pieza 13, M. Alonso. v7

CHAUFFEUR ITALIANO, 30 años, soltero, con libreta, recomendado verbalmente, busca empleo, por carta, B. L., Charcas 499. v8

COMPOSTURAS DE MUEBLES FInos y obras de arte de toda clase, especialista de París, va á domicilio, Paraguay 777. v11

COCHERO SE OFRECE, JOVEN SOLtero de buena presencia sin pretensiones, dirigirse Montevideo 1762. v8

CHAUFFEUR HOMBRE SERIO, con libreta y tres años de práctica se ofrece por carta ó personalmente, San Juan 231. v8

COSTURERA PARA COSER Y PLANchar en casa particular se ofrece, por carta ó personalmente, Gorriti 247, entre Bulnes y Sadi Carnot, Palermo.

CAPATAZ PARA ESTANCIA SE ofrece con buenas y óptimas recomendaciones, entiende todo el trabajo referente al ramo; dirigirse Belgrano 852

COCHERO PARA CASA PARTICUlar, se ofrece con buenas recomendaciones, por carta ó personalmente, Estados Unidos 1218, pieza 5.

CARPINTERO Y MUEBLERO OFRECEse para casa particular ó negocio, no importa mucho trabajo, Almirante Brown 164, B. V. v8

COBRADOR PERSONA FORMAL con 10 años de práctica, con buenas referencias y garantías á satisfacción, se ofrece; escribir á M. G., Paraná 315. v7

CHAUFFEUR QUE CONOCE MUY bien el Renault y el Dion Bouton, se ofrece, hombre solo, tiene libreta de 2 años de oficio y demás referencias, dirigirse Venezuela 2380. v8

CORREDOR MUY COMPETENTE Y práctico en los ramos de tienda, mercería y ropería ofrécese para la ciudad ó campaña, dirigirse á P. V., Alsina 950.

CORTADOR SASTRE SE OFRECE competente en medida y muy práctico en confección para ropa de hombre, con buenos informes, Espinosa 1321. v7

CHAUFFEUR FRANCES DE 32 años, buenas referencias, habiendo conducido durante 4 años en París, se ofrece para ciudad ó campaña, Adolfo, Tucumán 1399. v7

CHAUFFEUR MECANICO CON LIbreta, hombre formal y serio, muy competente en cualquier marca, para casa particular, se ofrece, referencias y recomendaciones de 1er. orden, por carta ó personalmente, Maipú 620. v9

CORTADOR SASTRE DE MEDIDA Y cargazón, sabe sacar toda clase de moldes para confecciones en general, se ofrece para campaña, dirigirse á Moisés Melul, Venezuela 766, por carta. v9

CORREDOR SE OFRECE, JOVEN catalán, 24 años, apto y práctico para corretear á comisión, artículos de almacén, ferretería, licores, etc., con buenos informes, por carta á B. Serra, La Luz, 58 y 14, La Plata. v7

CUALQUIER OFICIO O EMPLEO desea persona enérgica, conociendo correspondencia española, francesa é italiana, contabilidad y escritura á máquina; inmejorables referencias, garantía. Escribir á M. M., poste restante.

CABALLERO FORMAL RECIEN llegado, ofrece sus servicios como inspector interno en cualquier colegio particular. Especialista en Kindergarten y enseñanza primaria, sistema concéntrico moderno, dirigirse por escrito al señor Albert Onelich, Perú 571. v7

DEPENDIENTES de almacén PRACticos para campaña, se ofrecen dos con recomendaciones á satisfacción, por carta, Alsina 563, L. G. v7

DIEZ POR CIENTO DEL SUELDO por 6 meses al que me proporcione á un ingeniero civil, serio y competente un empleo, Piedras 657, E. K. v10

DEPENDIENTE JOVEN PRACTICO en ferretería y pinturería, con certificados, se ofrece para casa mayorista ó minorista, Aristóbulo del Valle 1350, Barracas al Norte.

ENFERMERA SE OFRECE PARA noches, sabe su obligación, Piedras 106. v8

EMPLEADO DESEA ALGUN TRAbajo en su domicilio, contestar á Julio Vicente, Méjico 1218.

ENFERMERO CON 20 años DE práctica se ofrece para consultorio ó sanatorio, Pozos 521. v8

EMPLEADO PRACTICO EN CONTAbilidad, con buenas recomendaciones se ofrece, E. M., Pozos 836.

EMPLEADO SE OFRECE, BIEN práctico en ferretería, bazar, corralón y contabilidad, con buenas recomendaciones, por carta á B. Serra, La Luz, 58 y 14, La Plata. v7

EMPLEADO SE OFRECE SABIENdo máquina de escribir, correspondencia y algo práctico en contabilidad y teneduría de libros, C. G., Cnel. Díaz 438, Avellaneda. v7

FOTOGRAFO AYUDANTE DE GALEría se ofrece, S. Ramón 83, Flores. v8

FOGUISTA COMPETENTE PARA TOda clase de caldera, se ofrece, Lima 1644. v8

FOGUISTA PRACTICO SE OFRECE para cualquier clase de caldera y calefacción, Cochabamba 4072. v8

FAMILIA COMPETENTE Y CON 22 años de práctica con 1.000 $ de capital desea encontrar una colocación para trabajar en el campo, ya sea de medieros ó en cualquier forma; por carta á S. Mensajero, c. 21, B. Mitre 479, capital. v10

HOMBRE SERIO SE OFRECE DESde las 8 p. m. á 12, con garantía, Ancón 311, José Salas. v8

HERRERO PRACTICO PARA ESTancia, se ofrece, sabe de carpintería y molinos, Cangallo 2600.

HOMBRE FORMAL SE OFRECE SIN pretensiones, con alguna práctica en automóviles ó escritorio, dirigirse M. Perea, Brasil 628.

HERRERO PARA ESTANCIA competente para cualquier trabajo de campo, maquinarias y molinos ofrécese, Méjico 433.

HERRERO SE OFRECE PARA EL trabajo de rejillas de chapas perforadas para calefacción; tratar Rivadavia 9460, Vélez Sársfield. v7

HERRERO SE OFRECE PARA ESTancia ó colonia, práctico en arreglo de molinos y máquinas agrícolas, por carta á J. López, B. Mitre 1328. v9

HERRERO CARPINTERO PRACTIco en molinos de viento y bomba se ofrece para estancia, con recomendaciones, dirigirse á F. H. P., Corrientes 251 al 53. v8

HOMBRE FORMAL CON BUENA letra y referencias, teniendo horas desocupadas, se ofrece para trabajos de escritorio ó casa análoga en cambio de la manutención, escribir Juan Alarcón, Poste Restante. v9

HOMBRE FORMAL DE [illegible] años conoce toda clase de trabajos relacionados á la agricultura, desea colocarse como para atender algunos trabajos relacionados, sin pretensiones, sabe algo de cuentas, se darán buenos informes, por carta ó personalmente, P. E., casa Taró, Junín, F. C. P. v8

INGERTADOR Y FRUTICULTOR DIplomado en Florencia, Italia, muy práctico en jardines y quintas, busca colocación, con preferencia al campo, buenos certificados, por carta A. Vera, Anchoris 161.

IMPRESOR Y MINERVISTA ITALIAno, busca trabajo en casa seria, Tucumán 983, dep. 2, preguntar por Francisco. v8

JOVEN, SE OFRECE, PARA ESCRItorio, F. G., Paraguay 5390. v8

JOVEN español RECIEN VENIDO, se ofrece para peón, Alsina 1947.

JOVEN PARA ESCRITORIO, DE 1 A 6 se ofrece, San José 471.

JOVEN DE 18 años SE OFRECE PAra escritorio, Pringles 281, E. v8

JOVEN APRENDIZ MECANICO AUtomóviles se ofrece, escribir á Humberto, Sarandí 463.

JARDINERO SOLO, DE PROFESION con buenos certificados se ofrece, Rivadavia 6524. v9

JOVEN DE 22 años SE OFRECE para casa de comercio, sabe cocinar, dirigirse Piedras 996.

JOVEN de 20 años, SE OFRECE PAra escritorio ó casa importadora, sin pretensiones, Belgrano 2818.

JOVEN de 20 años, español RECIEN venido, buena letra, se ofrece para todo trabajo, Godoy Cruz 1180. v9

JARDINERO QUINTERO DE profesión, italiano soltero, se ofrece, Santa Fe 5102. v8

JOVEN DE 18 años, SE OFRECE para casa de comercio ó escritorio, Ugarteche 422. v7

JOVEN SE OFRECE PARA CORREdor ú otra ocupación, cartas San Francisco 49, B. Gómez. v7

JOVEN ALGO PRACTICO PARA almacén, se ofrece, con recomendaciones, Rioja 815. v7

JOVEN de 22 años CON CERTIFICAdo de buena conducta, se ofrece recién llegado de Europa, sabe leer y escribir, Alsina 1878.

JOVEN PRACTICO EN TIENDA Y almacén, con buenas recomendaciones, y certificados, se ofrece, Tacuarí 17.

JOVEN BIEN PARECIDO, SABE EScribir á máquina, se ofrece sin pretensiones, para casa de comercio ó escritorio, Eduardo L., Cochabamba 1914. v11

JOVEN ITALIANO SE OFRECE para cualquier empleo, escribiente ó comercio, etc., italiano, C. Santucci, Caracas 60.

JARDINERO Y QUINTERO, SOLTEro, hombre formal, se ofrece alrededor de la ciudad, con recomendación, Rivadavia 2423. v8

JOVEN DE 18 años SE OFRECE para escritorio de casa de comercio, dirigirse á E. H. S., B. Mitre 766, piso 1o, derecha.

JOVEN CON BUENA LETRA Y NOciones de contabilidad se ofrece para escritorio, J. Folgar, Belgrano 2580.

JARDINERO QUINTERO HORTICULtor, [illegible] vasco recomendado, se ofrece, Bernardo Irigoyen 1525. v7

JOVEN español, RECIEN VENIDO, 20 años, fuerte para el trabajo, con buenas referencias se ofrece, dirigirse Gorriti 1358. v7

JOVEN CON BUENA LETRA, PRACtico en trabajo de escritorio, escribiendo á máquina, se ofrece, S. K., Lima 906. v7

JOVENCITO DE 16 años, estudiante de la Escuela Sup. de Comercio, desea emplearse en casa de comercio seria, Florida 271, esc. 20. v8

JARDINERO Y QUINTERO COMPEtente se ofrece con buenos certificados, por carta ó personal San Martín, 173. v8

JOVEN CON BUENA LETRA, ORTOgrafía contabilidad y máquina de escribir, práctico en correspondencia, se ofrece por la mañana ó por la tarde, A. B. C., Venezuela 1645. v8

JOVEN DE 19 años, PRACTICO EN bazar y juguetería y almacén, se ofrece con muy buenas recomendaciones; escribir Catamarca 1265, S. D. v8

JOVEN señora FRANCESA COSTUrera, se ofrece para familia ó artista, trabaja por día, dirigirse por carta E. Dugal, Independencia 1868 dpto. 6. v9

JOVEN DECENTE DE 18 años, ofrece sus servicios para cualquier casa de negocio con buena letra, muy buenos certificados y recomendaciones dirigirse por carta á J. T., Maza 130.

JARDINERO español SE OFRECE, práctico en quinta, parques é invernáculos con buenas recomendaciones para el campo ó ciudad, Rivadavia 1533.

JOVEN DE 24 años MUY INTELIgente y con buena letra sin pretensiones, desearía ocuparse de un corretaje fácil, cobrador ó trabajos de escritorios, etc. Certificados á satisfacción.—M. Fernández, Méjico 311. v8

JOVEN DE 18 años, SE OFRECE para escritorio ó casa de comercio, sabe escribir á máquina Underwood por carta ó personalmente, Ugarteche 422. v10

JOVEN ITALIANO DESEA TRABAjar en panadería como aprendiz, trabajando 15 días sin pretensiones, dirigirse por carta á C. P., Charcas 2354, pieza 9.

JOVEN SUIZO CONOCIENDO MUY bien alemán, italiano francés, contabilidad, correspondencia, ofrécese para casa de comercio, Fredi, Ayacucho 336. v7

JARDINERO Y QUINTERO, MATRImonio genovés se ofrece competente en flores plantas, invernáculo, criadero, con recomendaciones, Pumacahua 793, M. M. v8

JOVEN PRACTICO EN TRABAJOS [illegible] muy buena letra, serio, activo, conociendo correspondencia, expedición, cobranzas, etc. se ofrece, dirigirse por carta á M. R. Provincias Unidas 1137, Caballito. v7

JOVEN FORMAL DE 25 años, CON buena letra y práctica, con certificados y con buenas referencias, se ofrece para escribanía ó escritorio de casa comercial, por carta á G. P. D., Moreno 2431. v7

JOVEN ALEMAN DE 23 años, EDUcado y muy capaz para trabajo en el ramo de hoteles como cambusero, tenedor de libros, etc., busca un empleo á la ciudad ó campo, tiene buenas referencias y certificados. Off. P. B., San Antonio 844. v8

JOVEN ARGENTINO DE 23 años, desearía trabajar en establecimiento de campo y en cualquier parte de la República, ya sea como tenedor de libros ó ayudante de mayordomo. Por carta á L. B., Lima 178. v9

JOVEN DE 24 años, FORMAL Y honrado, con buenas recomendaciones y garantías personales, se ofrece como peón de escritorio, joyería ú otro casa análoga, dirigirse á Manuel Diniz, Paraguay 1016.

JOVEN ESTUDIANTE QUE DISPONE de toda la tarde, práctico en cálculos y correspondencia, hablando inglés, italiano y español, desea colocarse en escritorio comercial, dirigirse J. S., Bolívar 1481, derecha. v11

JOVEN DE 23 años CON EXCELENte certificado del 2o. año comercial y larga práctica en contabilidad, especialmente en teneduría de libros, se ofrece sin pretensiones, por carta á M. Fernández hijo, Belgrano 857, doy referencias de primer orden.

LUSTRADOR DE MUEBLES SE ofrece á domicilio, Thames 968, Bartolo. v13a

LUSTRO, COMPONGO MUEBLES Y pianos, barato á domicilio, Freda, Andes 30. v11

LUSTRO Y ARREGLO MUEBLES muy barato á domicilio, Santojanni, Chile 1999. v8

LUSTRO, COMPONGO MUEBLES, ENcero pisos á precios reducidísimos, Ortiz, Sadi Carnot 60. v10

LUSTRO, ENCERO, CEPILLO, LIMpio pisos barato, Carlos, Santa Fe 1432. v7

LOS BRUNETTI, DUO COMICO LIrico-italiano, actualmente, bar Colón, Baradero (F. C. C. A.) v8

LIMPIO CASAS Y A 15 Y 20 CTVS. metro encero y lustro pisos, Independencia 1677, U. T. 4947, Libertad. v9

LIMPIO CASAS ENCERO LUSTRO pisos á 20, 25 cts. metro; recibo abonos, Méjico 424, U. T. 914, Avenida, Chile 888. v8

LIMPIADOR de CASAS Y NEGOCIOS, especialista para encerados, pisos lisos y parquets, tomo abonos por mes, Rivadavia 1931.—Martínez Robles. v8ab

LUSTRADOR ARREGLA, LUSTRA y embala muebles á domicilio, especialidad en el trabajo, encera pisos, E. Martínez, Libertad 1071, U. T. 3107, Juncal. v8

LIMPIADOR SE OFRECE, PARA LA limpieza en general de casas particulares y negocios, especial y muy recomendado para encerar y lustrar toda clase de pisos y muebles á precios módicos, se toman abonados para limpieza y encerados, por mes, B. de Irigoyen 228, U. T. 439 Libertad, J. Rodríguez. v11

MOZO DE 19 años APRENDIZ para panadería, se ofrece, Cerrito 538.

MUCHACHO PARA ALMACEN, SE ofrece, Yatay 218.

MUCHACHO PARA ALMACEN práctico se ofrece, B. Mitre 2356.

MOCITO PARA HOTEL O CAFE SE ofrece, tratar Callao 102. v8

MUCHACHO CHICO, español, OFRECEse, para aprendiz de almacén, Bolívar 984. v7

MUCHACHO de 17 años, SE OFRECE práctico para almacén, Victoria 2188. v7

MOZO SE OFRECE, DEPENDIENTE de panadería, almacén ó repartidor, Ituzaingó 267. v7

MUCHACHO RECIEN VENIDO SE ofrece para almacén, práctico en despacho de bebidas, Venezuela 1101.

MAZOCCHI CHESARE, CALLE CALIfornia 1594, se ofrece de oficial tonelero de cualquier especie. v9

MOZO DE CAFE DE 17 años SE ofrece, con recomendaciones, Defensa 722.

MUCHACHO SE OFRECE PARA fonda, de 15 años, práctico en bebidas y en todo, P. de Julio 1218.

MOZO DE 19 años SE OFRECE PAra aprendiz amasador, en panadería, Cerrito 538.

MOZO DE ALMACEN SE OFRECE para despacho ó reparto en carrito, Garro 137, parque Patricios.

MOZO DE ALMACEN, PRACTICO, se ofrece, sin pretensiones, buenas referencias, Cochabamba 786. v9

MUCHACHO de 15 años, ALGO PRACtico en almacén, se ofrece, sabe leer y escribir, Cerrito 538, pieza 1.

MUCHACHO PARA ALMACEN O para herrero, sabiendo algo, se ofrece Las Heras 1081, de 18 años, pieza 22.

MECANICO FORMAL Y MUY competente desea empleo como encargado de fábrica de cualquier industria óptimas referencias. P. Albera, Cervantes 51, Floresta. v7

MOZO JOVEN SE OFRECE PARA hotel ó restaurant, competente, habla francés, italiano y castellano, con buenas referencias, dirigirse por carta ó personalmente, á F. R., Cerito 847. v6

MAQUINISTA SE OFRECE MUY práctico en motores á gas pobre, habiendo trabajado en La Maquinista Terrestre y Marítima de Barcelona, dirigirse á D. B., Pringles 720. v9

MONTEVIDEANO RECIEN LLEGADO con buena letra y certificado del Banco de Italia y Río de la Plata y muy buenas recomendaciones desea tomar empleo, dirigirse por carta ó personalmente á F. B., General Hornos 63. v9

MONTADOR MECANICO ELECTRIcista especialista en motores petróleo crudo, gas pobre y nafta, instalación de luz eléctrica, montaje, conservación y composturas, se ofrece, referencias de primera, escribir Perú 342, mecánico. v8

OFICIALA SASTRE SE OFRECE, E. Unidos 1056, altos sala 16. v7

OFICIAL PELUQUERO español, SE ofrece, Bolívar 1146. v7

OFICIAL PELUQUERO SE OFRECE, Victoria 3001. v9

OFICIAL BARBERO SE OFRECE, Azara 81.

OFICIAL CONSTRUCTOR DE GUItarras, se ofrece, Uspallata 1842. v7

OFICIAL CARPINTERO PARA COlocar puertas y pisos se ofrece, calle Humberto 2623. v7

OFICIAL PELUQUERO COMPETENte se ofrece, sueldo seco, C. Calvo 2186. v7

OFICIAL O PEON ENFARDADOR O embalador, se ofrece, Buen Orden 963.

OJO! SE OFRECE APRENDIZ ADElantado sastre de fino, Cevallos 442.

OFICIALES SASTRES SE OFRECEN dos para confección, Matorras 233, Caballito.

OPERADOR cinematográfico electricista, conoce toda máquina, desea colocarse, sin pretensiones, por carta E. B., Laprida 970 v9

OFRECESE PARA CIUDAD O CAMpaña dependiente práctico en el ramo de ferretería, siendo competente en el corte de vidrios y colocación, calle Ecuador 354. v7

OFICIAL CAMBRADOR DE PANTAlones competente se ofrece con certificado, dirigirse por carta, Paraguay 400. v8

OFICIAL BARBERO SE OFRECE muy formal para tomar barbería alquilada en la capital ó campaña, por carta ó personal, Paseo Colón 797. v7

OFICIAL BARBERO SE OFRECE muy formal para trabajar solo, prefiero 70 ó 100 $ secos, en cualquier parte de la República; por carta ó personalmente, Independencia 201.

OFICIAL CHOCOLATERO RECIEN llegado de Cuba, habiendo trabajado en las principales fábricas de la Habana, desea trabajar en esta capital, Bolívar 497, almacén El Sol, H. C. v8

PEON español SE OFRECE PARA cualquier trabajo, Humberto 1247.

PLANCHADORA OFICIALA SE ofrece, Piedras 938, pieza 4.

PINTOR, EMPAPELADOR blanqueador y albañiles, refacciones, Cochabamba 2639, Zenobio. v7

PINTURA, BLANQUEO, EMPAPELAdo y decoraciones á precios reducidos, se ofrece, Cangallo 1615. v7

PINTOR Y EMPAPELADOR, PINTO y blanqueo á precio módico, Montevideo 565. v7

PINTO, EMPAPELO, BLANQUEO, refacción de casas, Bme. Mitre 1996, D. D. v8

PINTO CASAS, PRECIO MODICO, EMpapelado, pintura, S. Giménez, San José 715. v10

POMPIER Y PLANCHADOR SASTRE se ofrece, disponible, Humberto número 1915. v7

PINTURA EN GENERAL, EMPAPElar, refaccionar casas, presupuesto á Marino, Venezuela 2328. v7

PEON CARRERO SE OFRECE PARA todo trabajo, sin pretensión alguna, Jujuy 1046. v7

PLANCHADORA SE OFRECE PARA lavar y planchar en su casa, Estados Unidos 2934.

PEON PARA CUALQUIER TRABAJO se ofrece recomendado, Gral. Urquiza 2660.

PEON español FUERTE, SE OFRECE para casa de negocio ú otros trabajos, San Lorenzo 819.

PEON HOMBRE DE EDAD SE OFRECE para cualquier trabajo; doy garantías á satisfacción, Corrientes 266.

PEON SE OFRECE RECIEN VENIdo para almacén ó café, Forest 329, esquina Triunvirato.

PINTOR, EMPAPELADOR Y REfacción de albañilería, se ofrece; pinto muy barato. Pidan presupuestos, Lerma 546. v16

PLANCHADORA Y ALGUN LAVADO, casa familia, se ofrece sin cama, por carta ó personalmente Santiago del Estero 909. v7

PRIMERA OFICIALA POLLERISTA estilo sastre, sabe probar, con buenos informes se ofrece (francesa), escribir á E. P. correo central P. R. v10

PEON PARA MANEJAR CARRO O coche, también sabe andar en bicicleta, con excelentes recomendaciones, se ofrece, Piedras 996, preguntar por B. Flores.

QUINTERO COMPETENTE SE OFRECE, Herrera 40, M. C. G. v7

QUINTERO JARDINERO SE OFRECE para adentro ó pueblo cercano, Rivadavia 2643, patio 2o. v7

QUINTERO español Y JARDINERO se ofrece por carta á P. R., Magdalena 350 v7

QUINTERO JARDINERO, MATRIMOnio italiano desea tomar quinta á medias, entiende el ramo y tiene buenas recomendaciones, Belgrano 852.

REGENTE O ENCARGADO DE HOtel, para el campo se ofrece, hombre joven y competente, establecido actualmente con casa de pensión; dirigirse personalmente ó por escrito á O. N., Olazábal 1993, Belgrano.

SE OFRECE COSTURERA PARA casa particular, Charcas 1434. v8

SE OFRECE PEON FUERTE PARA cualquier trabajo, C. Calvo 799.

SE OFRECE FABRICANTE DE JAbones, oficial, Rincón 488 v8

SE OFRECE PLANCHADORA, SAN José 729. v8

SE OFRECE OFICIAL PELUQUERO para sábado, Garay 231.

SE OFRECE UN FOGUISTA CON recomendaciones, Chacabuco 856.

SE OFRECE UN OFICIAL SOMBRErero, Venezuela 3967. v7

SE HACEN COPIAS A MAQUINA, calle San Juan 3490. v15

SE OFRECE LAVACOPAS PRACTICO Piedras 996, Manuel Encalada. v8

SE OFRECE COCHERO COMPETENte para familia ó cochería, Garay 1043. v7

SASTRE JOVEN SE OFRECE COMO oficial cortador, es práctico, Victoria 2152, T. P. v7

SE OFRECE UN AGRICULTOR SIciliano muy bueno, Olavarría 856, Boca. v8

SE OFRECE UN HERRERO MEDIO oficial ó machacador, Godoy Cruz 1180. v7

SE OFRECE DEPENDIENTE DE almacén, ciudad ó campaña, por carta á J. Martínez, Belgrano 1483. v7

Señorita SE OFRECE PARA COSER en su casa á precio módico, Cerrito 739, patio 2do., altos. v7

SE OFRECE MECANICO DE TODO, italiano, Hidalgo 894 esq. Gaona, tranvía 86. v7

SE OFRECE MEDIO OFICIAL DULcero pastillero y confitero, italiano Hidalgo 894, Caballito. v7

SE OFRECE CHAUFFEUR CON BUEnas recomendaciones, Pichincha 1244. v7

SE HACEN ARTISTICOS BORDADOS y toda clase de labores, Belgrano 2551. v7

SE OFRECE MUCHACHO DE 18 años para mozo de café, Santiago del Estero 2053. v7

SE OFRECE señorita FORMAL PAra cigarrería ó panadería, dirigirse Sgo. del Estero 1928. v7

SE OFRECE OFICIAL ZAPATERO competente en el ramo de botines, para hombres, Juncal 895. v10

SE OFRECE COCHERO PARTICUlar ó corralón, competente, Charcas 445. v8

SE OFRECE UN MUCHACHO DE 15 años, con bicicleta, para casa de negocio, Pichincha 1655.

SE OFRECE COCINERO español PAra casa de familia ó almacén, Sáenz Peña 523. v9

Señorita SE OFRECE PARA ESCRIbir á máquina, tiene práctica, dirigirse á J. T., Progreso 1545. v8

SE OFRECE señorita PREPARADOra sastre, Rincón 162, T. P., por carta ó personalmente. v7

SE OFRECE MEDIO OFICIAL CARpintero ó embalador, Defensa 845, Manuel Casal.

SE OFRECE LENCERA FINA, VAsca, para casa de familia ó compañía de niños, Santa Fe 2046, dep. A.

SE OFRECE CHAUFFEUR ITALIAno, soltero, para chata ó coche, Cevallos 1623.

SE OFRECE SASTRE PARA TINTOrería, preguntar por La Vega, Tucumán 1953. v8

SE OFRECE MEDIO OFICIAL ALbañil para refacción ó para cualquier trabajo del ramo, Almagro 833. v7

Señorita ITALIANA, PRACTICA EN trabajo de "pleureuse" se ofrece, tratar por carta ó personalmente C. R., Rawson 818. v7

Señorita DESEA EMPLEARSE COMO cajera, tiene conocimientos de teneduría de libros, buenas recomendaciones, San José 573. v8

SE OFRECE UN AJUSTADOR MECAnico, entiende de fragua con buenos certificados, por carta ó en persona, Boedo 452, J. R. v7

SASTRES POMPIER, PROBAR Y HAcer composturas, también cortar, con buenos informes se ofrece, Belgrano 2551. v9

SE OFRECE CARPINTERO A domicilio y recuadrador de habitaciones en molduras de madera, Rodríguez Peña 1375.

SE OFRECE UN LAVADOR DE AUtomóviles para casa particular, sabe su obligación, escribir Santa Fe 3191, Juan Vázquez. v8

SE OFRECE HOMBRE FORMAL práctico de jardín y garantiza todos los injertos de toda clase de plantas Lima 1349, J. P.

SE OFRECE UN MUCHACHO PARA almacén, práctico en despacho de bebidas, ocurrir por carta ó personalmente, Suárez 39, Boca.

SASTRE CORTADOR PARA señora, buen rectificador se ofrece para taller ó casa de modas. Informes Callao 781.

SE OFRECE UN JOVEN DE 13 años para escritorio, desde las 12 m. con buenos informes, sin pretensiones, dirigirse, Viamonte 1732.

Señor español FORMAL CON CONOcimientos de contabilidad, se ofrece para empleado de escritorio ó auxiliar de tenedor de libros, Chile 577. v8

SE OFRECE PARA LA CIUDAD JOven español, de 19 años, para escritorio ó tienda, dirigirse por carta ó personalmente, á R. C., Bartolomé Mitre 1825.

SE OFRECE UN JOVEN PARA EScritorio en casa de comercio, entendiendo algo de contabilidad, tiene fianza á satisfacción, dirigirse 25 de Mayo 140, escritorio 26. v7

Señorita CON BUENA LETRA, SE ofrece para escritorio ú oficina, [illegible] para cajera, sin pretensiones, por carta á [illegible] G., Formosa 668, Caballito. v9

SE OFRECE UN JOVEN español, de 18 años de edad, para almacén ó para otro trabajo y sabe manejar caballos, dirigirse por carta ó personalmente, Martín García 634. v8

SE OFRECE HOMBRE JOVEN CON informes de su conducta de primer orden, tiene buena letra y garantías á satisfacción, para cualquier empleo, F. R., Belgrano 2645. v8

SE OFRECE QUINTERO JARDINEro italiano, con familia, con buenas recomendaciones y certificados, para el campo entiende toda clase de cultivo y animales, Belgrano 852.

SE OFRECE EMPLEADO MUY PRACtico en la fabricación de tejidos paños de lana, sin pretensiones y con recomendaciones E. M. Albert, poste restante, capital. v8

SE OFRECE MEDIO OFICIAL RELOjero adelantado con algunas herramientas recién venido de España, dirigirse por carta ó personalmente Juncal 1461, altos. v9

SE OFRECE COMO AYUDANTE DE confitería y pastelería sin pretensiones, español recién llegado, conociendo bien los dos ramos en la península; persona formal y asiduo al trabajo, Moreno 907. v8

SE OFRECE UN JOVEN DE 17 años, argentino, como para ayudante de escritorio, sabe un poco de escritura á máquina y entiende un poco el inglés, dirigirse por carta á D. Burgueño, Valentín Alsina. v7

Señor FORMAL CON BUENAS REFErencias, conociendo algo de contabilidad y las máquinas Monarch y Underwood, se ofrece; no tiene inconveniente en salir afuera, dirigirse á G. Gómez, Constitución 3500. v7

SE OFRECE HOMBRE DE 30 años, para casa de negocio, como cobrador ó cuestión de intereses, da buena garantía y certificado de los años en que trabajó; por carta ó personal J. Pérez, Pichincha 763, Caballito. v8

SE OFRECE HERRERO Y CARPINtero para estancia, arregla máquinas, pica rejas, hace pozos, cloacas y arregla bombas y molinos. Escribir indicando sueldo y condiciones á Ricardo Antón, Rioja 1930. v8

SE OFRECE UN OFICIAL POCERO mecánico en la perforación de pozo semisurgente y colocaciones de molinos á viento y demás instalaciones para ingeniero que tenga trabajo de este ramo ó para importante casa, [illegible] campaña, F. Carlomagno, Avenida Nacional 3036, Villa Devoto. v11

SE OFRECE albañil español RECIEN venido, sobresaliente en el oficio en su país, desea darse á conocer en ésta, el jornal de la primera quincena será á elección del patrón que lo desee también un chico de 12 años español recién venido, muy formal y muy trabajador sabe leer, escribir y cuentas tratar Paseo Colón 1600, José Iñiguez por carta ó personalmente. v7

TAPICEROS A CASAS PARTICULAres ofrécense á precios sumamente reducidos, San Carlos 3420. v10

TAPICERO DE CONFIANZA, se ofrece particularmente, Vicente Cosare, Andes 1485. v8

TAPICERO DECORADOR SE OFRECE para casa particular, coloca también alfombras, á precios módicos, Victoria 4025. v10

TECNICO MECANICO ELECTRICISTA muy competente en el dibujo, práctico en la construcción y montaje de maquinaria, usinas é instalaciones de pueblos, se ofrece, A. A., Patricios 864. v7

UN JOVEN COMPETENTE PARA escritorio ó dependiente de almacén se ofrece, San Martín 923. v8

UN JOVEN DE 30 años CON BUENA educación necesita trabajo, es valet ó ayudante; habla inglés y alemán; tiene buenos certificados, hotel Deutscher Bund, Paseo de Julio 420. v8

UN JOVEN DE 24 años RECIEN VEnido de Europa, desea colocación en escritorio ó comercio con muy buenas recomendaciones y certificados, dirigirse San Carlos 3499 esquina Liniers. —Gerardo Silhar. v7

YESERO POR CONTRATA SE ofrece, ciudad ó campo, Paseo Colón [illegible] v7

BANCOS Y COMPAÑIAS ANONIMAS

R. M. S. P.—Compañía MALA REAL inglesa.—Servicio rápido, vapores postales entre Buenos Aires, Brasil, San Vicente, Lisboa, Vigo, Cherburgo y Southampton.
Viajes de recreo en 15 días.

BANCO DE LONDRES Y RIO DE LA Plata (Limitado). — Buenos Aires, Bartolomé Mitre 399. — Barracas al Norte, Avenida Montes de Oca 701. — Once de Septiembre, calle Cuyo 2799.— Boca, Almirante Brown 1159.—Rosario, Mendoza, Bahía Blanca, Concordia, Tucumán, Paraná, Córdoba.—Montevideo: calle Cerrito 203 y agencia, calle Río Negro 5.—Paysandú, Salto Oriental, Río de Janeiro, Pará, Pernambuco, Sao Paulo, Santos, Bahía, Curityba, Victoria (Brasil), Valparaíso, Londres, París. La tasa de interés de este Banco, desde la fecha, hasta nuevo aviso, será como sigue:

	Papel
Por depósitos en cuenta corriente	Sin interés
Id. á la vista, con libreta	Sin interés
Id. á tres meses fijos, hasta pesos 50.000	3 %
Id. á 6 meses fijos	3 ½ %
Adelantos en cuenta corriente	8 %
	Oro sellado
Por depósitos en cuenta corriente	Sin interés
Id. por tres meses fijos	3 %
Adelantos en cuenta corriente	8 %

James Dey y Harry Scott, gerentes—Octubre 14 de 1909

BANCO DE LONDRES Y BRASIL calle Bartolomé Mitre 402.
Abona hasta nuevo aviso:

	Papel	Oro
Depósitos en cuenta corriente hasta $ 50.000	1 %	Sin int's
Depósitos á 30 días fijos	2 o|o	2 o|o
Depósitos á 60 días fijos	2 1|2 o|o	2 1|2 o|o
Depósitos á 90 días fijos	3 ½ %	3 ½ %
Depósitos á 6 meses fijos	4 %	4 %
Por depósitos en Caja de Ahorros, hasta $ 10.000	4 %	4 %

Sumas y plazos mayores, convencional.
Febrero de 1908.—R. G. Shearer, gerente

BANCO DEL RIO DE LA PLATA — Tacuarí 16. Descuento de pagarés sobre mercaderías en la aduana ó despachadas y anticipa sobre alquileres y bienes raíces sin hipotecarlos. Recibe depósitos en Caja de Ahorros en cuenta corriente y á plazo fijo, abonando buen interés.

BANCO ALEMAN TRANSATLANTICO.—Oficina principal en Buenos Aires, calle B. Mitre y Reconquista. Sucursales urbanas: núm. 1, Callao esquina Corrientes; núm. 2, Santa Fe esquina Larrea; núm. 3, B. de Irigoyen 1588. Sucursales en Uruguay, Chile, Perú, Bolivia, España.
PAGA:

Por depósitos en cuenta corriente	Sin int's
A plazo fijo hasta 20.000 $ oro ó $ 50.000 m|l, por dos meses	2 ½ %
Por tres meses	3 ½ %
Por seis meses	4 %
En Caja de Ahorros cuando no se retiren dentro de 60 días, desde 10 $ á 10.000	4 %

C. Llugenfelder, gerente.

LA REFINADORA DE ACEITES, Sociedad anónima. Segunda convocatoria. No habiéndose depositado la cantidad de acciones requeridas para la verificación de la asamblea, se convoca nuevamente á los señores accionistas para la sexta asamblea general ordinaria, que se celebrará en su local social, calle Defensa 557, el viernes 7 de Abril á las 3 p. m. á fin de tratar la siguiente

ORDEN DEL DIA

1o. Lectura y aprobación de la memoria y balance correspondientes al sexto ejercicio.
2o. Distribución de utilidades.
3o. Elección de dos directores y de un síndico titular y otro suplente.
4o. Designación de dos accionistas para refrendar el acta de esta asamblea.

Nota:—Para concurrir á esta asamblea deberán depositarse las acciones en la gerencia hasta el lunes 3. (artículo 11).
Otra:—Esta asamblea se verificará con los accionistas que concurran, cualquiera que sea su número (artículo 8). Buenos Aires 28 de Marzo de 1911. El Gerente. v7

TESORO AMERICANO (S. A.). SE avisa á los señores accionistas de esta institución, que desde el día de hoy, se pagarán en la oficina de la casa matriz y sucursal del Rosario, los dividendos del 16 y 10 o/o respectivamente, que corresponden á las acciones preferidas y ordinarias de esta institución, por el primer ejercicio administrativo del año 1910, aprobado por la asamblea general de accionistas.—Buenos Aires, Abril 1o de 1911.—Eugenio Nigro, director general. v11

LA PRENSA

Buenos Aires, Abril 7 de 1911

LA CUESTION DE LAS HARINAS TRASLADADA A EUROPA

Que la cancillería de Itamaraty tiene el don de la perseverancia, nadie podría negarlo con fundamento.

Cuando una política franca y directa no le da resultados, se repliega, echa aceite sobre las olas á su frente, simula inacción, y un buen día sorprende con sus movimientos de flancos, que trata de disimular cubriéndolos con accidentes locales.

Tal ha sido su actitud en la cuestión de las harinas, después de las fiestas reconciliatorias y amables de Río de Janeiro. Tal es, ahora mismo, su actitud en Europa, no obstante las frases, visitas diplomáticas y navales y demás medios de que se valía la diplomacia de los siglos XVI y XVII, para distraer pueblos, que entonces podían ser engañados, porque en realidad eran mantenidos en condición mental inferior.

Pero en la actualidad, ¿á qué país podría inducir en error esa política? ¿A la República Argentina? Es cierto que entre nosotros hay grupos aún que confían con exceso y aparecen seducidos por falacias internacionales.

Sin embargo, por importantes que sean dichos grupos, forman una evidente minoría. La opinión pública argentina está definitivamente formada en estos asuntos.

Sin petulancia, sin espíritu agresivo, y con serenidad, ella percibe las evoluciones disimuladas, del simulado amigo, las descubre y las reduce á la impotencia.

Eso basta para nuestros propósitos ó intereses simplemente defensivos. No dudamos, en efecto, que una leve acción gubernativa, leve, pero firme y resuelta, restablecerá también el roto equilibrio en la cuestión de las harinas.

Conviene, no obstante, y es, además uno de nuestros deberes, vigilar y mantener despejado el camino.

La cancillería brasileña ha adoptado una actitud y una táctica especiales y, sin duda, diestras.

Quiere atenuar la cuestión, enfriar los ánimos agitados por las manifestaciones de los molineros argentinos; suprimir el debate público, convencer al pueblo argentino de que sus industriales y estadistas están ciegos, que no perciben que la concesión de una rebaja de 30 o|o á favor de las harinas americanas, es una concesión efímera, pro forma, inocua, y que en realidad continúa en triunfo nuestro artículo; quiere rodear, estrechar, halagar y empalagar á la presidencia argentina con libaciones de cortesía y admiración personal; echar sobre ella una simulada opinión pública argentina, que se pretende formar artificialmente por medio de diarios que publican los argumentos brasileños, en formas más ó menos atenuadas; y, reforzar, en fin, ese ambiente preparado para evitar la acción diplomática argentina, dejando caer las cosas en el olvido.

¡La amistad del Brasil, se dice, ya vale mucho más que algunas toneladas de harina!

He ahí el plan y sus medios. Desarrollado hasta hoy en el terreno que rodea á nuestra cancillería, ahora aparece en Europa.

Es el colmo de la ineptitud diplomática, pretendiendo demostrar, sin embargo, habilidad y eficacia.

La Europa, que no exporta harina al Brasil, interesada vivamente en la cuestión argentino-brasileña del trigo molido, y dándose cuenta de las razones de nuestros molineros y de la cancillería de Itamaraty, para discernir palmas á ésta y revelar la sin razón de aquéllos, es la última marcha de flanco, con que se actúa sobre nuestro gobierno.

Pero esa pretendida opinión pública europea, no es sino las opiniones de las oficinas de propaganda que Itamaraty ha establecido y sostiene en Europa, y cuya reciente y agresiva explosión en Italia, ha llamado la atención de los dos países.

Son la opinión, el consejo y el fallo de dichas oficinas, expresados con tan poca discreción, que parecen más bien traducciones y copias de una circular del ministerio de Itamaraty.

No se explicaría razonablemente de otra manera el hecho de que los órganos de la pretendida opinión "pública europea", hayan publicado los mismos argumentos, hasta con las mismas frases, que hace dos meses divulgara en Buenos Aires la legación del Brasil.

Pero las publicaciones europeas, estas reproducciones de "argumentos-circulares", no son dirigidas á la opinión pública europea, que se encoge de hombros y queda absolutamente ajena al debate.

Son dirigidas y dedicadas á Buenos Aires, para que sean telegrafiadas á nuestro país, para que lean su gobierno y las gentes no prevenidas, de cómo el Brasil tiene razón en su actitud y no la tienen los molineros argentinos, ni LA PRENSA, que, como es natural, no falta en los párrafos de la propaganda "espontánea" europea, extraordinariamente bien informada en este caso sobre países y cuestiones que á menudo ignora y confunde!

Aquellas transcripciones y glosas de lo que ya se ha publicado en Buenos Aires, acentúan un argumento, hecho en Buenos Aires, desde el primer momento, el de que el Brasil compensaba concesiones obtenidas en favor del café por el embajador Nabuco.

Nos hemos dado cuenta oportunamente de este argumento, y hemos declarado su absoluta inexactitud. Hemos publicado aquí los documentos oficiales de Estados Unidos, que comprueban nuestra afirmación.

Según ellos, ninguna concesión especial han hecho los Estados Unidos al Brasil, sobre café. Los Estados Unidos han legislado desde hace veinticinco años, la materia, en términos generales, para todos los países productores de café del mundo, sin ventaja alguna para ninguno en particular.

Hace tres meses que exhortamos á Itamaraty á publicar el texto de ese convenio de concesión á favor del café, y ha guardado silencio.

En cambio, informaciones oficiales, requeridas en fuentes diplomáticas americanas, nos han dicho que semejante afirmación de Itamaraty es inexacta. No existe tal convenio.

La nueva actitud de la cancillería brasileña no es sino capítulo aparte de la campaña de desprestigio que desarrolla en Europa contra los intereses argentinos, mientras por aquí se habla de la amistad más estrecha y leal.

Cuando en 1904 sorprendió á la América con sus contratos militares, por valor de treinta millones de libras esterlinas, se presentó ante Europa, como el futuro guardián de la paz y del progreso sudamericano. ¡Cuando, cuatro años más tarde, en 1908, sancionó la República Argentina su ley preventiva de refuerzos militares, Itamaraty la denunció á Europa, como promotora, inquieta y agresiva, de la paz armada en Sud América... No faltaron argentinos que lo repitieran bajo la influencia extraña...

Y ahora, en fin, nos presenta ante la misma Europa, como agresores del Brasil, en la cuestión de las harinas!

Nuestra diplomacia y nuestros agentes callan, sin embargo, no obstante la legión de viajeros que circulan en Europa, costeados por los fondos diplomáticos y de propaganda de los intereses argentinos!...

¿Habrá logrado también Itamaraty convencerlos de que los molineros argentinos son imperialistas, inquietos y perturbadores del idilio argentino-brasileño y de la paz americana?

EL "CABALLERO DE LA ROSA" DE RICARDO STRAUSS

SU ESTRENO EN LA SCALA DE MILÁN

EL LIBRETO

(Especial para LA PRENSA)

Milán, Marzo de 1911.

Poco faltó para que este caballerito de 18 años, precoz, emprendedor, amigo de aventuras galantes, engendrado por el poeta y músico que hoy goza en Alemania del mayor renombre, se cayese de la silla, antes de llegar á la última etapa de su batuta por la escena de la Scala.

En la mitad del tercer acto, en efecto, hubo peligro de que la tormenta de las protestas, de los gritos de "basta", de las llamadas á silencio, se abalanzase con tal violencia sobre el espectáculo, que casi los sirvientes se vieran obligadas á bajar el telón.... Figuraos el aprieto del ilustre maestro bávaro que vino aquí para asistir á las últimas pruebas, y para presenciar la primera representación de su ópera.

Con dificultad pudimos llegar hasta la penúltima escena, que supo salvar la situación tan gravemente comprometida, disipar el huracán y hacer resplandecer el sol del éxito, contrariamente á la expectativa general. La ópera concluyó entre los aplausos unánimes que solamente al final del primer acto—no obstante la insistencia del silbido de un par de antistraussianos encarnizados,—habían resonado calurosos en la sala, fulgurante por la reunión numerosa de hermosísimas y muy elegantes damas, imponente por la cantidad de autoridades artísticas y periodísticas allí congregadas.

En verdad, tampoco el segundo acto encontró favorable acogida. Más aun, la sala se pronunció decidida y elocuentemente hostil en la segunda parte de este acto.

Ricardo Strauss que tuvo que presentarse en el escenario cuatro veces después del primer acto, y 3, porque fué insistentemente llamado, al final de la ópera, dijo á los que se le habían acercado durante la tormentosa representación, que no se explicaba la conducta del público; es decir, ese brusco cambio de opiniones. Una de dos: ó él es muy ingenuo—lo que no creo—ó considera muy ingenuos á los que lo rodean; tan ingenuos de prestar fe ciega á sus palabras.

Por lo contrario, estoy persuadido de que para sus adentros, el autor del "Caballero de la Rosa" habrá dicho: he aquí un público que no se deja engañar como muchas veces sucede en mi casa...!

El público había pagado con creces el placer y la curiosidad de asistir á ese estreno. Diez francos de entrada, setenta liras las butacas, cincuenta las tertulias, para Milán son precios excepcionales, que á quienes se someten á ellos dan el derecho de centuplicar sus exigencias. Siempre ha sido así. Las "Máscaras" de Mascagni, "Madame Butterfly" de Puccini, han probado lo que es esto. La psicología del público en esos carísimos estrenos, presenta síntomas singulares de excitación nerviosa, de irascibilidad, que una nada es capaz de provocar.

Pero, con la excitación nerviosa, en el público también se afina la percepción del valor ó de los defectos de la obra de arte.

El juicio será riguroso, será feroz; pero no es injusto; corresponde exactamente á la verdad. Inmediatamente se rinde homenaje á lo "bello"; pero con igual solicitud se condena lo "feo". Ahora, desgraciadamente, lo "feo" en el "Caballero de la Rosa", abunda tanto, que perjudica la suerte de lo "bello". Admitamos, empero, que la ópera esté libre de censura desde el punto de vista, solamente, de la pura forma musical; ¿habría correspondido por ésto á su finalidad? Muy fácil me es el contestar que no. Permitidme una comparación bastante prosaica. Si un amigo os invita á comer, prometiéndoos una lista constituída de trufas y de otras golosinas refinadas, y, en cambio, os presenta platos que nada tienen de trufas ni de golosinas, os asiste el derecho de pensar que el amigo se ha burlado de vosotros y acaso de decírselo en tono algo resentido.

Así lo ha hecho el público de la Scala. Habíanle prometido una comedia musical brillante, y en cambio—por lo que se refiere á la parte cómica de la producción, parte que habría debido prevalecer—se encontró ante un pastel informe, grotesco, insípido. El que fué al teatro para reir, tuvo que conmoverse, gracias á la parte sentimental del trabajo, que debía tener un sitio secundario.

¿Cómo, pues, pudo decir Strauss que no le era comprensible la conducta del público?

Por lo contrario, es el público al que asiste mayor derecho de afirmar que más que nunca es incomprensible el artista que desde hace algún tiempo se complace en tenerlo á discreción de las extravagancias de su gran talento de técnico, de la desmedida cultura.

Pero ya es tiempo de pasar á la anatomía de este "caballero" que, desgraciadamente, tendrá que ver marchitar la "rosa", aun siendo de plata, que le ha conferido un momento de popularidad, otorgando no pocos pesos á su padre musical, quien es muy sensible por los resultados financieros de sus obras.

Hoy, en Alemania, comparan á Hofmannsthal con Gabriel d'Annunzio. ¡No piden mucho! Yo no soy un admirador fanático de nuestro ilustre literato, poeta y trágico, pero esto no me impide, que, salvo mejor parecer de nuestros aliados de allende el Rhin, á su Hofmannsthal lo encuentre muy inferior al autor de la "Figlia di Jorio".

EL LIBRETO

La acción es cuanto de más pueril y de más antiguo haya sido presentado en la escena. Se debe hacer un gran esfuerzo de fantasía, para hallar allí la sátira, la "amarga comicidad" y otras cosas tan importantes y altisonantes...

Estamos en Viena, en la época de María Teresa. Pero Strauss nos trasporta, como veremos en seguida, al pleno gobierno del octogenario Francisco José. Como puedan conciliarse libreto y música, nadie es capaz de decirlo, porque á todos les parece que la segunda riñe con el primero; es decir, que carece del carácter de la época, impuesto por el tema y el ambiente de aquellos días. ¡Pero sigamos adelante!

Cuando se levanta el telón, nuestra mirada indiscreta penetra en la rica cámara nupcial de la feldmariscala princesa María Teresa de Wendenig, llamada también la Bichette: la encontramos, al amanecer, recostada en un sofá, á medio vestir, por no decir en ropas menores, cerca de la cama deshecha, al lado de un hombre... que no es el esposo (quien está cazando osos en Croacia), sino el joven Octavio Mario, Buenaventura, Fernando Piczin, conde de Rosano, de diez y seis años y dos meses de edad, que la ha acompañado hasta la hora en que los encontramos. El nuevo Faublas—hay muchos puntos de contacto entre este libreto y la novela algo escandalosa de Lovret—está dominado por violenta pasión por la hermosa y madura mariscala.

Pero la aventura galante amenaza convertirse en escándalo. Desde los cuartos de vestir de la mariscala se oyen voces. "Bichette", por un momento, teme la aparición del marido, con gran sobresalto.

Por último, todos se van y Bichette queda meditando sobre el tiempo que pasa y que ya tiende á menoscabar su belleza. Piensa que dentro de muy poco, su joven amante la abandonará y para evitar el gran dolor de ese abandono, aconseja á Octavio, quien ha regresado, que la deje.

Y queda sola, pensando melancólicamente en lo efímero de los amores de los hombres. En efecto, Octavio, llamado también Quin Quin, lleva la rosa de plata á Sofía que es una espléndida joven. Octavio se enamora de ella, y para Sofía no existe sino él. Ambos son sorprendidos por el novio de Sofía. Sucede un gran escándalo. Octavio desnuda la espada; su adversario hace lo mismo y queda levemente herido en un brazo. El tumulto aumenta. Chilla el herido, los demás gritan, protestan, injurian; es un alboroto sin igual. Llega la policía, que averigua. Una de las actoras se hace pasar por esposa repudiada del novio de Sofía y le arroja en los brazos cuatro criaturas. Por otra parte, dice el comisario que todo se reduce á una broma de Octavio, quien, habiendo obstruído la salida de la puerta secreta, y no pudiendo pasar de la antecámara, se refugia detrás de un biombo dentro de la alcoba. Por suerte, no es el mariscal sino el barón Ochs de Lerchenau, un viejo vulgar, primo de la mariscala.

Los lacayos de ésta, bajo varios pretextos, retardan su acceso á la habitación de la joven dama. Así Octavio tiene tiempo (¡ocurrencia tan vieja!) de vestir el traje de una mujer, el de una de las doncellas. El barón viene á anunciar á la princesa su noviazgo con Sofía Tarsinal, de nobleza reciente, hija de un riquísimo ex proveedor del ejército, y echa miradas lánguidas y extiende, hasta donde puede, las manos para abrazar á la bella fingida doncella, mientras refiere sus vulgares aventuras amorosas á la prima. Pero hay que encontrar enseguida al mensajero que lleve á la joven novia la rosa de plata, según costumbre de aquella época. La mariscala propone á Octavio y hace ver el retrato al barón, quien queda sorprendido ante el gran parecido con la joven doncella que tiene presente.

Si Dios quiere, Octavio puede escaparse, precisamente cuando la escena está invadida por un séquito de solicitantes, que vienen á fastidiar á la mariscala que, mientras tanto, se hace peinar por su peluquero.

Sofía ha oído todo y se siente herida en el corazón. ¿De suerte que también es una broma el amor de Octavio? La turbación de éste y la tristeza de la mariscala contribuyen á que se desilusione. Al mismo tiempo, "Bichette" hase dado cuenta del amor de los dos jóvenes, y realiza el gran sacrificio de renunciar en seguida á Octavio, para que éste se case con Sofía. Los jóvenes se quedan en éxtasis. El escenario queda vacío. El negrito vuelve con la vela encendida (ya ha oscurecido) en busca del pañuelo perdido; lo encuentra y se retira, mientras cae definitivamente el telón.

—

Si los lectores de LA PRENSA no han podido seguir bien el hilo del tema del "Caballero de la Rosa", la culpa no es mía. Yo tengo la conciencia de haberlo referido lo más claramente posible. Si puede parecer enmarañado y confuso, la culpa la tiene el señor Hofmannsthal, quien ha buscado suplir la pobreza del cuento con un montón de episodios complementarios, que muy bien hubiera podido suprimir. Todo está fuera de lugar. "Mutatis mutandis" es el tema del "Falstaff", que hace el gasto. También aquí vemos al viejo burlado. Pero en "Falstaff" son las mujeres las que se burlan del protagonista. Son señoras respetables, que quieren dar una lección al que se propone atentar á su rígida virtud, mediante baja venalidad. Empero, aquí, es un hombre el que se burla de un maduro Don Juan; un hombre que se viste de mujer; y porque, en realidad, á quien representa este hombre—el protagonista—es una mujer, el disfraz femenino ya no tiene ningún interés de comicidad. La señorita Bori, que viste el traje del protagonista, es un encantador "Caballero de la Rosa"; pero cuando vuelve á tomar su traje de mujer, á nadie se le ocurre reirse del disfraz, porque, en efecto, es la más bonita y viva doncella que se pueda imaginar, y todos la admiran sin censurar al festejante, barón de Leichenau. No hablaré del texto que es el más insípido, el más antimusical—excepto algunos trozos—el más verboso que jamás haya sido escrito. Si ésta es la comicidad alemana tan decantada, en verdad, dan ganas de decir: "Chi si contenta gode"; pero, sin duda, son pocos los que la gozarán en Alemania.

Un solo personaje ha sido tratado aquí verdaderamente bien: la mariscala. Pero no es un personaje cómico, sino uno que personifica la psicología femenina en el momento en que la mujer, que todavía tiene el alma y los sentidos vibrantes de pasión de la juventud, debe sacrificarla en aras de la edad que está por pasar el mediodía estivo, y se dirige al ocaso.

Las escenas en que esta figura aparece, son sugerentes y profundas de sentimiento; y este sentimiento rebosa en derredor suyo, difundiendo gracia y poesía. Octavio y también Sofía lo aprovechan.

¡Qué lejos estamos, empero, de los poemas de los "Maestros cantores" y del "Falstaff"! También estas producciones tienen su parte idílica. En los "Maestros cantores", el amor de Walter y de Eva tiene una nota deliciosa dentro del cuadro cómico de la Edad Media, donde símbolo, sátira, humorismo, aunque con marcada acentuación teutónica, aparecen en toda la nitidez de sus especiales significados. El amor de Feltón y de Nannetta, en "Falstaff", representa un episodio secundario, también subrayado por el humorismo.

En cambio, en el "Caballero de la Rosa", el amor aparece demasiado serio, ó, por lo menos, el amor raya casi en los confines del drama lírico, colocando en segunda línea aquella comicidad que debía estar en el primer término del cuadro; más aún, la comicidad excesiva é inconsistente, debiera tener al barón Ochs como centro irradiador, mientras que de ese personaje no se difunde sino lo grotesco, que fastidia cuando no deja indiferente.

Queda la parte musical, á la que debemos reservar un estudio directo y por separado.

EL MAESTRO STRAUSS Y LA SEÑORITA BORI

VIRGINIA PEREIRA ALVAREZ

Es difícil hallar en los trópicos, mujeres que se consagren á profundizar en los estudios científicos, abandonando los floridos campos de la poesía, que tiembla en el cáliz de los lirios de oro, como la gota brillante de irisados tonos, que Benvenuto incrustaba primorosamente en las joyas de los reyes.

Por eso llama la atención encontrar alguna escritora de sangre latino americana, que desde lo alto de la trípode sagrada, hable con la voz solemne de las sibilas y mantenga la admiración del auditorio.

Virginia Pereira Alvarez, musa venezolana, de veinticinco años, pertenece á ese escaso número de inteligencias privilegiadas.

En sus estudios científicos sobre la materia, da á conocer su formación sencilla, "hija directa en su primitiva manifestación de los procesos químicos efectuados por el carbono y el oxígeno, á los cuales se unieron luego el ázoe y el hidrógeno, dando así nacimiento á la protamina embrionaria ó "biógeno", como la llamó Verwon".

Entra con seguro paso en la explicación de la génesis de la sustancia viva primordial, dando á comprender que ha estudiado á La Faye, á La Place, á Darwin, y acepta con los sabios que han tratado de estos asuntos, que en el momento de la formación de lo que hoy constituye el globo terráqueo, la mayor parte de los materiales, hoy pesados se hallaban en estado etéreo y ocupaban espacios considerables, y creaban precisiones fluídas energéticas, que tanto más poderosas, dice, cuanto más elevadas fueron sus solubilidades, provocaron, como resultado natural de esas diluciones llevadas al máximum, un perenne estado de desequilibrio en la materia, que tendía constantemente á lanzar fuera de sí toda la energía acumulada entre sus átomos, estableciendo así diferencias de potenciales, que luego vinieron á ser fuentes de ionización para las primeras floraciones de la vida.

Y continúa explicando la gestación de esa vida, violenta en sus comienzos, porque los primeros átomos, pletóricos de energía, se precipitaron los unos hacia los otros. Cassaigneaux, y Le Bonie sirven para dar explicaciones que se hallan al alcance de cualquier cerebro medianamente organizado, en materia tan abstrusa, probando que la tierra á través de la evolución geodésica, conserva en su seno rica y poderosa reserva de energías.

Parece increíble que una mujer tan joven haya comprendido tan bien á maestros que á las veces pecan por la obscuridad del pensamiento, y hable de cosas tan fuera del alcance de ciertos espíritus, con la seguridad de Spencer y con la galanura de un Flammarión.

Ya hemos dicho que en el Perú existe hoy una escritora joven también, de sangre germana, Dora Mayer, que dedica sus vigilias al análisis de las ciencias y á estudios de alta sociología. Pero ni élla, ni su antecesora, Mercedes Cabello de Carbonera, han hecho más que aplicar al Perú, con los cambios indispensables, las reglas generales de esa ciencia, sin entrar á dar la razón del por qué de las cosas.

Virginia Pereira Alvarez va hasta donde puede irse. Toma en sus delicadas manos el germen embrionario de la materia, lo amasa, por decirlo así, y forma á la humanidad que piensa, siente y se desarrolla insensiblemente, constantemente, buscando la perfección de la forma y soñando al mismo tiempo con el bien, la belleza y la verdad.

Podría acusársele de que su estilo no es elevado; pero es tan claro, que se ve el fondo de su pensamiento desde la superficie de sus frases, como en los lagos cristalinos de las cuencas de los Andes, espejos en los cuales retrata sus botones de oro la flor de la manzanilla y reflejan sus yelmos de plata y sus penachos de humo denso y gris, los volcanes gigantescos y sus frondosas ramas los árboles seculares.

Debemos saludar al astro que surge con tan brillantes resplandores, coronando de luz los picachos del Avila y dorando las majestuosas aguas del Orinoco, orgullosos de que esa mujer lleve en su cerebro un nido de cóndores, capaces de remontarse en su vuelo hasta los astros, para venir luego á la tierra á traernos el secreto de lo infinito.

N. A. GONZALEZ.

UNA PAGINA DE HISTORIA

Honni soit qui mal y pense

I

Montagu estaba ausente. Seis meses largos iban corriendo desde que cayó prisionero por servir al rey de Inglaterra; su rey que, sabiamente, habíale probado su predilección, ajustándole casamiento con la mujer más bella de los tres reinos. ¿No era ella acaso la maravilla de sus jardines? ¿No había visto en ella siempre—monarca y todo—el ideal soñado?

Juntando solamente las más raras perfecciones de todos los tipos de belleza podría resultar aquel conjunto; verdadero milagro de hermosura que, bajo el pálido sol de Albión, realizaba la rubia Alix.

Contornos venusinos y discretos se exaltaban en la más incendiadora blancura. Decían los noctámbulos en esas tristes veladas de Escocia, que el sol no sumergía ya su corona en los mares sino que la colocaba en la cabeza de Alix, tal era el esplendor de su cabellera rubia. Ojos de napolitana ó de andaluza, como dos volcanes se abrían bajo los arcos de las cejas oscuras. Una boca deliciosa y unas maneras y una distinción como puedo suponerse en una condesa de Salisbury.

Solitaria en aquel castillo, que tenía tanto de estuche como de fortaleza, cuyas torres parecían interrogar al espacio, — esperaba, desesperando, la vuelta del dueño de su corazón,—protegida por algunos leales que, idólatras de aquellas miradas y de aquellas sonrisas rendían, complacidos, sus vidas, custodiando la de su adorable señora.

Bandas asoladoras de David Bruce habían pasado por allí, cargadas con el botín de las comarcas devastadas. Guillermo de Montagu, sobrino del nombrado, en una loca aventura se había arrojado sobre ellos, arrebatándoles las acémilas con los tesoros robados: levantáronse los puentes y quedó el castillo sitiado. Las torres verdinegras, enmohecidas, enviaban por sus ventanas como una súplica á la distancia; el rey Eduardo, con su ejército, estaba cerca; el rey, que jamás sintió deseo semejante al que le quemaba por la bella Alix. ¡Visión dominadora de su pensamiento, flotaba en sus sueños y en sus vigilias con todo el blanco y con todo el rubio de su hermosura! Por eso dice la crónica: "el rey estaba ocupado en pensamientos de amores."

II

Es media noche. Echado el puente levadizo, un jinete ha salido del castillo sitiado y atraviesa el campamento enemigo; es un valiente que lleva bien alto el nombre de Montagu. Vuela en su caballo y va en demanda de auxilio hacia el enamorado rey de Inglaterra.

Maquinaba, tal vez, en esos momentos el soberano alrededor de su intriga amorosa, persistente siempre y siempre fluctuante entre los impulsos de la pasión y la valla de su lealtad caballeresca.

¡Cuántas veces había avanzado hacia el objeto de sus pensamientos en esos asaltos de la voluntad y cuántas veces había retrocedido refrenado por el deber! ¡Desmoralizábase, renovándose, por momentos, su entusiasmo! Vaivén tempestuoso de un deseo cuya resistencia asumía las magnitudes de una pasión. ¿No era ella la que brillaba en sus noches con sus palpitaciones de estrella solitaria? ¿No coloreaba sus días con el magnífico rosicler de las auroras boreales? ¿No era esa mujer el centro de sus íntimas preocupaciones?

Apenas supo el rey la desesperada aflicción de la castellana de Salisbury, movilizó sus tropas amenazando al sitiador, quien, sin combate, levantó sus tiendas al rayar el alba.

Indecible fué el regocijo de la hermosa Alix y de sus buenos servidores cuando, al son de trompetas, entró Eduardo victorioso en el castillo de uno de sus leales; castillo acabado de arrancar á la codicia de sus enemigos. Y más se hubiera celebrado la estadía de tan digno huésped, si el recuerdo del dueño prisionero no viniera á sofocar, instante tras instante, las expansiones de la condesa.

Dióle ella posesión de las habitaciones donde debía pernoctar y mostróse solícita y cortés, con la afabilidad debida á tan augusta persona; pero sucedió que el rey, por una de esas confusiones tan fáciles como peligrosas, tomó un camino resbaladizo donde pudo comprobar que era adverso lo que creyó favorable...

Clavóle una de esas miradas largas y hondas, preñadas de silencios y de elocuencia... No articuló palabra alguna que pudiera estremecer á la más delicada sensitiva, pero se expresó tan acabadamente acerca de sus pretensiones, que jamás hubo discurso más convincente.

Bajo la mole canicular de esa mirada cuyo arrastrón produjo su dolor, sintióse ella como desnudada; tuvo una irresistible sublevación del pudor: experimentaba las torturas rojizas de la violación. ¿Era el presentimiento de su destino fatal? Lo cierto es que al recobrar su personalidad, libertada ya de aquella nube de voluptuosidad que la envolviera, apareció encendida y trémula, como una rosa agachada hacia el suelo.

III

Tras la escena anterior, tormentoso poema mudo, que había tenido el poder de turbarlos á los dos, con tan diversas emociones, la dama salió del aposento para dar sus disposiciones, previniendo la mejor manera de honrar á sus huéspedes.

A su vuelta, como encontrase al monarca muy absorbido en sus meditaciones, atribuyendo su aparente pesar á no haber podido aquel día batir al enemigo, trató de consolarle, y con las frases más apropiadas recordó la retirada deshonrosa del sitiador....

Pero él la interrumpió diciendo:

—¡Ah! señora, otra cosa me afecta y me hiere en el corazón.... ¡Descarga amorosa que no hizo sino espantar los nobles sentimientos de la dama!

—No podría resolverme á creer—repuso ella—que tan noble y generoso caballero hubiera pensado en deshonrar ni á mí, ni á mi esposo, que es tan bizarro paladín, que tanto os ha servido y que por causa vuestra se halla actualmente prisionero.

IV

Algunos meses después, Montagu ha sido canjeado por otro rehén y es invitado á trasladarse á Londres, siendo como era uno de los hombres que había merecido la estima y la confianza del soberano.

Por esta época Eduardo trataba de poner su corte más arriba de todas. Impuso tal fausto y tal distinción, como tendiendo, verdaderamente, á marcar su personalidad, dentro y fuera de sus Estados.

Organizó las más opulentas fiestas y su magnificencia tuvo resplandores siderales. No se hablaba sino de bailes y torneos; bailes á los que honraba el primero, torneos donde también rompía lanzas. Veíase, á las claras, el propósito de deslumbrar tanto por sus trajes como por sus disposiciones, lo mismo por su ingenio que por sus notables rasgos de valor. Coquetería falsanesca, la del señor del corral, cuando, quemado en su celo, persigue y ultima á su elegida con los más intencionados pasos dramáticos.

No se había visto hasta entonces tanto boato y esplendidez. Rivalizaban las damas á quien se superaba no ya en gusto y elegancia, sino en la riqueza de las joyas y en el atavío de los trajes. Quiere cada cual fascinar las miradas, mecerse en la ola de las aclamaciones y gustar este triunfo; todas pretenden, menos Alix, la modestísima Alix, que viste trajes sencillos, apenas apropiados, y no lleva una joya, ningún atavío, como si quisiera apagarse, desaparecer.

Y he aquí que resulta todo lo contrario: la desventura de Alix es la perfección misma, lo es, sin el favor de las telas que valen lo que pesan en oro; lo es por sus gracias, por su discreción, por esa noble hermosura que hizo enmudecer á Eduardo la tormentosa tarde del castillo.

V

Una noche, iba ya una quincena de fiestas en palacio; las arpas regias sonando cristalerías celestes, regalaban las más arrulladoras danzas de la época; los trajes femeninos sugerían maravillas de estatuaria: todo era animación y brillo en el estupendo sarao.

Alix iba apoyada en el brazo de Eduardo, paseaba lo que podría llamarse su nostálgica impasibilidad, víctima, tal vez, inocente de una pasión, tal vez perdonable, cuando, desatada la cinta azul de una de sus ligas cayó, y no bien cayó, fué recogida por el adorador real... Como siempre, una sonrisa y un murmullo fué la manifestación de las adulonerías cortesanas, adulonerías que, no por serlo, carecen de malignidad.

Rápido como el relámpago, el rey enrostró esta frase á la malicia de su turba: "Honni soit qui mal y pense".

Recuerdo de esa pasión y timbre de la más galante medida de gobierno, una orden de caballería ganó el palacio de Windsor, sitio generador de la noble Tabla Redonda; allí vino á culminar la capilla de San Jorge y surgió de allí la "Jarretiere", institución muy honrosa, como dice el cronista, y en la cual todo amor venía á refundirse. Por donde se ve que la cutis de una mujer ha resistido, sobre esas islas, á todas las tormentas, cuando se han abatido monumentos más duraderos.

DOMINGO TORRES FRIAS.

VIDA CONTINENTAL

El Panamá verde

La esmeralda, la simbólica piedra con la cual comparaba Bécquer los ojos de sus ninfas y de sus náyades, es una joya que abunda en Colombia; y como constituye una riqueza, su exportación está prohibida. Pero hay quienes burlan las leyes y se llevan á los Estados Unidos grandes lotes, haciendo un negocio redondo, pues encuentran siempre el medio de ocultar los preciosos y minúsculos objetos á los vigilantes ojos de los aduaneros de Nueva York y de Nueva Orleans. Si Salvador Rueda conociera las esmeraldas colombianas, algunas de las páginas de una novela suya que anda por ahí con poca fortuna, por lo escabroso del asunto tratado, serían de más vivo, de más luminoso colorido.

Los diarios de Barranquilla y Bogotá, cuentan el último contrabando efectuado, y dan á ese contrabando las proporciones de un escándalo, parecido al "crac" de la "Compagnie International du Canal Interocéanique", que costó la vida al conde de Lesseps.

"El Pueblo", de Barranquilla, narra las cosas del modo siguiente. Naturalmente nosotros, siguiendo la costumbre, extractamos el relato en gracia de la brevedad, y dejamos constancia de que lo encontramos reproducido en "La Mañana", de Bogotá.

Un señor Darío Castillo llegó de la capital al puerto principal de Colombia en el Atlántico, y se embarcó inmediatamente para Nueva York, en el "Príncipe Augusto Guillermo", trasatlántico que hace la carrera entre las costas de Venezuela y Colombia, y las de los Estados Unidos y Europa.

La autoridad competente tenía denuncia de que el señor Castillo llevaba un lote de esmeraldas en su equipaje, y procedió al registro minucioso de sus maletas, en el muelle de Puerto Colombia. Pero el resultado fué negativo. Las maletas, con los vientres abiertos, sólo dejaron ver muchos cuellos, camisas, trajes, zapatos, etc., pero ni siquiera la sombra de una esmeralda. Se invitó cortésmente al señor Castillo para que dejara examinar sus bolsillos, y aun cuando protestó de la violencia, no puso obstáculos á la pretensión. Las joyas no existían en ninguna parte, y las personas que efectuaron el examen del equipaje y de la persona del acusado, tuvieron que retirarse del muelle con las orejas caídas. Mas en tales circunstancias, tres braceros del ferrocarril, Alejandro Gambín, Carlos Salas y Juan Wnall, hallaron un paquete cerrado, colocado en una de las vigas que sostienen el piso del muelle. Excitada su curiosidad, dicen ellos; su codicia, creemos nosotros, abrieron el misterioso bulto y encontraron unas piedras verdes, envueltas por separado en algodones.

—Es "piedra lípez", exclamó uno de ellos.

Y convencidos los demás de que era así, se repartieron, fraternalmente, el hallazgo. Como se sabe, cierta gente cree que la susodicha piedra sirve para curar las llagas de las personas y las "mataduras" de los animales. Recordaron que uno de sus compañeros poseía un asno que estaba hecho una lástima, y le regalaron un puñado de las piedras.

Y comentando el hecho se hallaban, cuando se presentó ante ellos el señor Castillo y les preguntó si habían encontrado un paquete de joyas, que se le había caído á una señora. ¿Joyas? No, señor; lo que ellos acababan de hallarse era un paquete de "piedra lípez". Castillo quiso ver las piedras y al reconocer sus esmeraldas, dió á los braceros diez dólares, y recogiéndolas cuidadosamente, las envolvió en un pañuelo y se embarcó sin más tardanza. Una hora después, el vapor zarpaba del puerto colombiano.

Pero Castillo no pudo recoger todas las esmeraldas, pues el dueño del asno que tenía cuatro ó seis, no estaba en el muelle, y las autoridades, á cuyo conocimiento llegó lo acaecido, han comprobado, tarde, por supuesto, como los carabineros de "Les Brigands", que los paquetes que Castillo logró sustraer á sus pesquisas fueron tres.

En la ciudad causó el incidente enorme impresión y se hicieron sobre él los más variados comentarios.

"El Pueblo" dice y "La Mañana" copia:

"La verdad es que para nadie en el país es un secreto que el señor Darío del Castillo se ocupa, desde hace años, en negocio de esmeraldas. ¿Cómo salió de Bogotá, sin que de allá avisaran su salida á las autoridades de aquí? Dada la agitación que produce en Bogotá el "Panamá verde", no se explica que el señor del Castillo no estuviera vigilado."

¡Esta es una conspiración contra la riqueza nacional! dicen los periodistas.

Se telegrafió á Nueva York. En este puerto se sometió al señor del Castillo á un registro más minucioso aún, y tampoco se le encontraron las esmeraldas, á pesar de que se llegó al extremo de desenvolver, uno á uno, hasta los calcetines enrollados que el caballero colombiano aludido llevaba en sus baúles.

Y á la fecha las esmeraldas de las minas de la patria de Bolívar, abrirán, sin duda, sus verdes ojos relampagueantes, entre aros de oro y sobre sangrientos rubíes, como en la novela de Salvador Rueda, en los escaparates de los grandes negocios de Nueva York. Y el señor Castillo tendrá una buena suma de billetes de Banco en sus bolsillos.

Pero hay más; según parece, Castillo no es sino el agente de una sociedad que tiene firmado un contrato para la explotación de las minas de esmeraldas, contrato que muchos diarios combaten, porque lo creen en extremo oneroso para la República, y cuya caducidad demuestran en largas y vibrantes publicaciones.

Se cree que el gobierno tratará de dar una indemnización á los contratistas, á fin de que renuncien á sus derechos y evitarse futuras reclamaciones, que pudieran ser apoyadas por los barcos de una escuadra extranjera.

PERU Y BOLIVIA

Acatamiento del principio del arbitraje

LOS ULTIMOS ARREGLOS

La noticia de haberse firmado hace algunos días un protocolo entre el ministro de Relaciones Exteriores del Perú, doctor Leguía y Martínez y el plenipotenciario de Bolivia en Lima, señor Alfonso; noticia que LA PRENSA publicó oportunamente; protocolo en el cual se estipula, después de dejar arreglados los deplorables conflictos de San Lorenzo y Manuripe, que ambos países retirarán sus fuerzas á lugares distantes de la zona donde han de marcar los límites los comisionados ingleses que deben haber llegado ya á La Paz; y que cualesquiera dificultades que surjan de esa delimitación serán sometidas al tribunal arbitral de La Haya; ha dado ocasión á ciertos periódicos bolivianos y peruanos mal informados, sin duda, para opinar acerca de la inconveniencia de que sus respectivos países recurran nuevamente al arbitraje, después de lo acaecido con el laudo argentino. Los periódicos á que nos referimos, son aquellos que hacen viva oposición al gobierno del señor Leguía en el Perú, y al del doctor Villazón en Bolivia.

Parece que las alarmas que esos escritos difundirán y que luego recogerá el cable y trasmitirá al mundo entero, no tienen razón de existir, si se estudia un momento el alcance del arreglo llevado á cabo por las dos cancillerías; arreglo que ha sido ampliamente discutido en la prensa desde hace más de dos meses, pues no se trata de nada nuevo, sino del mismo documento que suscribieron en La Paz el ministro de Relaciones Exteriores de Bolivia en esa época, y el representante del Perú, señor Solón Polo, quien, como se sabe, ha regresado á Lima, después de su actuación diplomática de más de dos años, en virtud de la licencia que le fué concedida por su gobierno.

Conocidas como son las bases del protocolo al cual nos referimos, en el que Bolivia aceptó la validez del laudo argentino y el Perú consintió en efectuar nuevos arreglos, los señores Leguía y Martínez y Alfonso sólo han tenido que adicionar las cláusulas relativas á los acontecimientos de la frontera, que ambas cancillerías deploraron, satisfaciéndose mutuamente, porque en realidad no hubo motivo para los ataques por sorpresa de las guarniciones y para la consiguiente excitación que esos ataques produjeron en el espíritu público de los dos países.

Hay que felicitarse, desde luego, de que hayan tenido término decoroso aquellos nuevos tropiezos, y de que se haya decidido apelar para los que puedan derivarse del arreglo, al medio humanitario del arbitraje de un tribunal tan respetable como el de La Haya, porque esa apelación es un reconocimiento más de la eficacia del principio á que acuden hoy todos los pueblos de la tierra, que verdaderamente desean zanjar sus dificultades, como acaban de manifestarlo los defensores del tratado de arbitraje entre el Reino Unido y el Canadá.

OBRAS DE IRRIGACION EN CATAMARCA

El departamento Tinogasta

La provincia de Catamarca, con sólo sus factores naturales en la producción agropecuaria, ha logrado ocupar un puesto espectable en el avance económico del país. Si ha tiempo se hubieran aprovechado las fuerzas todas de la tierra cultivable, mediante obras de irrigación y vialidad, aquella provincia marcharía hoy á la vanguardia del progreso, pues, aparte de poseer todas las condiciones para surgir, tiene un clima privilegiado. Mas, los hombres de gobierno empiezan ahora á darse cuenta de las riquezas que poseen al alcance de la mano, como lo prueban las iniciativas que en la actualidad tienen respecto á la irrigación.

Se ha dado comienzo á la canalización del río del Valle, obra de grandes proyecciones, y una vez entregada esa obra á las industrias, será un factor inmejorable de progreso y riqueza material. Al respecto, en diferentes ocasiones hemos tomado nota de las atinadas gestiones de nuestros colegas "La Ley" y "El Debate", quienes en largas campañas supieron puntualizar la trascendencia que tendría la obra citada.

Actualmente se hacen los estudios, á fin de canalizar el río Abaucán, que nace en la cordillera y riega gran parte del departamento de Tinogasta, uno de los más grandes y ricos de la provincia. Los trabajos proyectados son el mejor complemento de la línea férrea que se encuentra ya muy próxima al departamento. Con estas dos bases toda la zona dará óptimos frutos, y tendremos ocasión de aprovechar las riquezas que encierran aquellos valles andinos.

Tomamos de "El Debate" los siguientes datos, acerca de los estudios realizados:

El punto elegido para la construcción del dique, consultando las mayores ventajas que el agua puede alcanzar en los distintos lugares de la región de Tinogasta, es la terminación del río Abaucán, á dos leguas de la cabecera del departamento.

A uno y otro lado del río, al Naciente y Poniente, serán construídos los canales de desagüe. Ambos—van á ser

dos los principales — darán salida á otros inferiores, secundarios y terciarios.

El del Naciente llevará el agua á los torrenos de San José, Santo Tomás, Santa Cruz y Cachiyuyo. El del Poniente, regará los lugares de Robledo, Gualtimas, Tinogasta y Barrial.

Los dos tendrán respectivamente una longitud de 14.100 y 12.400 metros.

Por la naturaleza especial del suelo en ciertos puntos, el primero, será revestido de mampostería hasta la distancia de 850 metros. El segundo hasta 1.100 metros.

Sobre el primero, se construirá un puente, también de mampostería, por donde cruzará el carril que va á Fiambalá.

Los dos canales tendrán sus cámaras desarenadoras, construídas de acuerdo con los últimos adelantos en el ramo.

El dique tendrá aproximadamente una longitud de 56 metros. La parte sumergible será sólo de dos. Las paredes tendrán un alto de cinco metros. Habrá en ellas cuatro compuertas de desagüe.

Las subdivisiones de los canales en secundarios y terciarios responderán, sin simetría preestablecida en la construcción, á la uniformidad de irrigación en todos los lugares comprendidos en la zona beneficiada.

Esta abarcará aproximadamente una extensión de 23.000 hectáreas.

En el cálculo de que un litro de agua, corriente, durante ocho horas, bastaría á regar la superficie de una hectárea de terreno, se ha determinado que 3.200 litros, en caída por segundo, podrán bañar una extensión de 1.300 hectáreas diarias.

El golpe total del agua, en un segundo, será de 3.600 litros. Esta cantidad no aumentará ni mermará con la creciente y decreciente del río, siendo la misma en todo tiempo.

El cálculo verificado para la terminación de la obra, no habiendo interrupción de los trabajos, es de dos años aproximadamente.

Importará la suma de 9.700 pesos

—

Por pedido de los habitantes del Puesto, lugar distante dos leguas y media de Tinogasta, quienes elevaron solicitud al gobierno de la provincia implorando los beneficios del agua para su suelo, el Ministro de Obras Públicas, doctor Ramos Mejía, comisionó al ingeniero señor Monlignié, para efectuar los estudios de un embalse en dicho lugar.

El ingeniero señor Monlignié presentó, hace ya mucho tiempo, sus estudios practicados, al ministerio. Ellos se refieren á la construcción de un canal-túnel que atravesaría gran parte de la montaña, siendo único en su género.

Regaría una zona de 4.000 hectáreas de terreno.

LOS AUTOMÓVILES

FUERZA DE LOS MOTORES Y LAS PATENTES

FISCALIZACION DE TAXÍMETROS

UN NUEVO SISTEMA PRACTICO

Con motivo de la nota que el Touring Club Argentino dirigió al Concejo Deliberante, para pedir una aclaración de la ordenanza sobre las patentes municipales á los automóviles, el ingeniero Ernesto Newbery, jefe de la sección de instalaciones mecánicas de la dirección de alumbrado, pasará hoy una nota á la Intendencia, á fin de explicar cuáles han sido las razones que indujeron á esa oficina á usar el método que emplea actualmente para determinar la fuerza motriz de los coches.

Dicho funcionario afirma que la oficina á su cargo se vió en la necesidad de desistir de clasificar los motores, según la indicación de los catálogos de fábricas, en vista de que estos últimos no siempre son exactos en sus determinaciones, y suelen variar. Dice, en efecto, que algunos automóviles que el año próximo pasado fueron puestos en venta en esta plaza, como de 18-24 caballos, hoy son vendidos como de 18, únicamente, mientras que los mismos coches según los catálogos que circulan en Londres, son clasificados como de 24-30 caballos.

Dice también el ingeniero Newbery, que para determinar la fuerza de los motores de automóviles, la sección de instalaciones mecánicas utiliza el mismo método que usa con igual fin la Municipalidad de París, es decir, multiplica el diámetro por la carrera, y este total lo divide por 75 kilográmetros, ó sea un caballo de fuerza. En cuanto á las revoluciones del motor, toma un término medio de 1.200, que puede ser considerado como el normal.

Hechas estas manifestaciones, el citado funcionario da como principal motivo de las altas patentes que deben pagar los automóviles, durante el corriente año, al aumento de impuesto que sancionó el Concejo Deliberante. El año anterior, todos los automóviles de más de 16 caballos pagaban 150 pesos, mientras que ahora los de 16-20 pagan 150; los de 21-30, 200 pesos; 31-40, 300 pesos; 41-50, 350 pesos, y 51 ó más, 400 pesos.

Todos estos antecedentes y explicaciones sobre el criterio que en esta cuestión observa la citada repartición, además de otras informaciones relacionadas con el mismo asunto, serán materia de una nota que el ingeniero Newbery pasará hoy á la Intendencia.

Seguramente, este hecho que levantó alguna protesta, por parte de los propietarios de automóviles, habrá sido la causa de que sólo hayan sido patentados, durante el año en curso, unos 800 automóviles, á pesar de que esos coches alcanzan en la capital federal, á más de 3.000. Aquel número es muy inferior, si se tiene en cuenta que el plazo para esa patente, debió vencer á fin de este mes, á no mediar la prórroga sancionada por el Concejo, en su última sesión.

—

Ya nos hemos ocupado, en otra oportunidad, sobre la dificultad con que tropieza la dirección de alumbrado é instalaciones mecánicas, por la falta del personal necesario, para realizar periódica y frecuentemente, la fiscalización del buen funcionamiento de los taxímetros de automóviles de alquiler.

Hemos dicho también, el alto tanto por ciento de taxímetros en mal estado que en sus inspecciones han encontrado los empleados de la citada repartición.

Con motivo de este hecho, el director general de tráfico dirigió una nota á la Intendencia Municipal, con el fin de proponer un método práctico para efectuar aquella fiscalización. El nuevo sistema consiste en colocar en las columnas de las avenidas de Mayo, Callao, Alvear, Vértiz y otras de mucho tráfico, pequeñas tablillas indicadoras de la extensión de esas calles.

Por medio de tales indicadores, tanto el público como los inspectores de tráfico, podrán poner á prueba en cualquier momento, el funcionamiento de los taxímetros, pues es sabido que esos aparatos deben marcar un determinado precio para ciertas distancias.

Este mismo método, según la dirección de tráfico, ha sido puesto en práctica, con buenos resultados, por la municipalidad de Nueva York.

JUSTICIA MILITAR TRABADA

El sumario del 3 de artillería

¿ESTA ENCARPETADO?

A principios del año pasado se hicieron en estas columnas, algunas denuncias sobre ciertos procederes de los jefes del 3o. de artillería montada, de guarnición en Diamante.

Poco después se propaló la noticia de que aquellas denuncias quedaban sin efecto, por no haber causa justificada y por carecer de verdad.

En el mes de Mayo, el autor de dichas denuncias se dirigió por carta certificada al Ministerio de Guerra, formulando veinte cargos graves contra los mencionados jefes del 3o. de artillería. Según parece, esta comunicación no llegó á manos del ministro, y, aunque parezca inverosímil, esa carta certificada se extravió.

A fines de Junio (1910), el mismo autor de las denuncias, las reiteró ante el ministro. El teniente coronel Urtubey, fué al efecto designado juez instructor.

En su declaración, el denunciante se ratificó en los veinte cargos formulados, citando testigos (oficiales, clases y soldados) del mismo cuerpo, quienes, según datos fidedignos, confirmaron, en todas sus partes, las denuncias.

En tales circunstancias, era de esperar que la causa abierta seguiría sus trámites ordinarios, de acuerdo con las prescripciones del Código, para llegar hasta el consejo de guerra ó al sobreseimiento definitivo, sin perjuicio de la acción penal contra el denunciante, según que se hubieran probado ó no los cargos formulados.

Después de esas actuaciones preliminares del proceso, la causa paralizada, al principio, por falta de juez de instrucción, ó por que los nombrados eludían esa tarea, con cualquier pretexto, quedó definitivamente enterrada en los archivos del ministerio.

De los jefes acusados, el primero fué relevado, poco después, por razón de turno, en el mando; el segundo, ascendido, pasó á otra situación de revista juntamente con los mayores jefes de grupo.

¿Existe, acaso, alguna resolución administrativa, sobreseyendo la causa, por no estar justificados los cargos?

En tal caso se incurre en grave error, al no dar publicidad amplia completa á las actuaciones para reivindicar el buen nombre del cuerpo y de los jefes acusados.

No queremos extremar los términos del comentario, á que se prestan estos procedimientos irregulares del anterior ministerio; pero, es necesario que el sumario reaparezca y que siga sus trámites legales.

Con el sistema de tapujos no se hace más que agravar la situación.

Hágase, pues, la luz en pro de la moral militar, de la justicia y del mismo buen nombre de los jefes acusados.

GRAVES FOCOS DE INFECCION EN SAN JUAN EVANGELISTA

LAS AGUAS DEL RIACHUELO

Urgentes medidas que se imponen

Realizamos ayer una visita á los alrededores de la Boca del Riachuelo, que es la parte del municipio más densamente poblada y también la más abandonada por la acción de las autoridades edilicias. Si bien es cierto que durante los últimos tiempos se ha hecho mucho en beneficio de la higiene de las calles centrales de la parroquia, es necesario confesar que se ha descuidado por completo la parte que más necesita con urgencia un saneamiento completo. Nos referimos á las calles que dan sobre las vías del ferrocarril del Sur, con una compacta y peligrosa aglomeración de casillas de madera, donde se carece por completo de toda clase de servicios de limpieza.

En esa parte de la Boca, poblada con millares de casillas, las basuras, todos pueden verlo al paso de los trenes, son arrojadas á la calle ó entre los huecos que separan las propiedades y forman montones de materias pestilentes que llenan de miasmas todos los alrededores.

Conversamos con un antiguo vecino, propietario de una casilla, y nos manifestó que desde hace catorce años siempre ha hecho arrojar las basuras á la calle ó á los terrenos baldíos contiguos. No es posible proceder de otra manera, nos dijo, desde que no, existen por estos alrededores los servicios municipales por los cuales se nos cobran impuestos. Y lo que se hace con las basuras también se lleva á cabo con todas las demás materias que es necesario eliminar de una casa. Por la mañana los recipientes son volcados á lo largo de las armazones de las casillas y dejan el suelo fangoso, poblado de enormes campos de infección.

Es de lamentar, en verdad, que en puntos recorridos diariamente por más de cien trenes de pasajeros, en el trayecto obligado entre las dos grandes ciudades, Buenos Aires y La Plata, el viajero encuentre ante su mirada esos cuadros de suciedad horripilante, suficientes para neutralizar el buen efecto que producen en el ánimo los cuidados que se tienen en las calles centrales de la ciudad. Y es general en todos el asombro que produce el hecho de que haya trascurrido un verano más sin que de esa aglomeración de casillas antihigiénicas haya partido el foco de una terrible epidemia de fatales consecuencias para toda la población. Cuesta, en efecto, creer que esos montones de basuras y líquidos en descomposición no hayan llevado la peste á todos los alrededores.

—

¿Y las aguas del Riachuelo? Abandonado el proyecto de sanear ese riacho hasta colocarlo en las condiciones que exige la higiene más elemental, el peligro que tantas alarmas motivó á principios de la estación veraniega, será mayor en los últimos meses de este año y á principios del próximo. Las aguas están sucias; el fondo del río está formado por un lecho de desperdicios, que han sido arrojados por las embarcaciones y desde tierra hace muchísimos años, y cada vez que un vapor de gran calado remueve ese depósito la atmósfera de los alrededores se hace irrespirable.

El Departamento Nacional de Higiene debe ser dotado sin demora de todos los medios y elementos que necesita para llevar á cabo el saneamiento del Riachuelo. No debemos esperar á que el mal no tenga remedio, para autorizar el gasto que el trabajo demanda. La población de la Boca y la seguridad de los habitantes del resto del municipio, exigen imperiosamente de las autoridades que se pongan manos á la obra sin perder un día.

HOSPITAL TORCUATO ALVEAR

El primer año de funcionamiento

MEMORIA DE LA DIRECCION

El director del hospital Torcuato Alvear, doctor Fernando R. Torres, presentó á la dirección sanitaria municipal la memoria correspondiente al primer año de funcionamiento del mencionado establecimiento sanitario fundado por decreto del 22 de Septiembre de 1909.

Según dicha memoria, se asistieron en el hospital Alvear desde su habilitación, 917 enfermos, de los cuales 228 fueron dados de alta y 212 fallecieron, lo que da un promedio de defunciones del 23 por ciento, cifra elevada, pero que se explica, por tratarse, de enfermos crónicos, en su mayoría incurables.

Dice la memoria, que la dirección del establecimiento, durante el trascurso del año próximo pasado trató asiduamente de dotar al hospital de todas las instalaciones, materiales, muebles, requisitos y útiles necesarios para el buen servicio de sus dependencias y de las veinte salas para enfermos, actualmente terminadas.

De las 800 camas que existen en el hospital fué necesario disponer de 100 para el personal de enfermeros y las restantes han sido distribuídas en catorce salas, cuatro de las cuales son para mujeres y diez para hombres.

Agrega que con este contingente de nuevas salas habilitadas, el hospital Torcuato de Alvear comenzó á ser desde el 11 de Octubre de 1909 el de mayor capacidad de los hospitales municipales y el impulso que ha recibido del actual director general de la Asistencia Pública, doctor José R. Semprún, lo encamina á ser uno de los más importantes del mundo, habiéndolo destinado para la asistencia de enfermos agudos, hasta hoy rechazados continuamente de los hospitales de Buenos Aires por su escasez creciente de camas.

Con esta medida se tiene el proyecto de trasladar los enfermos crónicos del hospital Alvear á una colonia ubicada en la provincia de Buenos Aires, de manera que la Asistencia Pública contará dentro de pocos meses con mil doscientas camas más en el hospital Alvear, para alojar enfermos agudos.

En la necesidad de hacer de este hospital un establecimiento modelo, dice en su memoria el doctor Torres, se contrató y se está en vías de terminar, la instalación de los talleres de panadería y lavaderos, en los pabellones que para ese fin posee el hospital.

La panadería lista para funcionar costará la suma de 36.595 pesos y será el modelo más perfeccionado en su género, con una capacidad para la elaboración de 5.000 kilos de pan diarios.

En cuanto al lavadero fué contratado directamente en Europa por la dirección de la Asistencia Pública en la cantidad de 35.000 pesos.

La instalación de la fábrica para luz eléctrica y fuerza motriz del hospital se lleva á cabo con la mayor rapidez posible y dentro de dos meses la iluminación que se hace actualmente con alcohol carburado, será eléctrica.

Actualmente se estudia la colocación de una red telefónica dentro del hospital que una entre sí las veinte salas para enfermos y las distintas dependencias con una oficina central. Provistos estos anexos y ya en vías de terminarse, sólo resta para que este establecimiento marche debidamente, dotarlos de tres exigencias indispensables para su completo desenvolvimiento.

Un pabellón de dirección y administración con todas sus correspondientes dependencias: un pabellón de cirugía con su sala de operaciones y demás anexos y la construcción del adoquinado de la calle Warnes para facilitar el acceso al hospital.

Con estas deficiencias subsanadas y terminadas las obras actualmente en construcción, dice el doctor Torres, que el hospital Alvear quedará en condiciones de ser presentado como un modelo en su género.

LA COSTA PATAGONICA

SU ILUMINACION

Desde hace varios meses, hemos indicado en estas columnas la necesidad de aumentar el número de faros, boyas y balizas luminosas, á fin de dar seguridades á la navegación, siempre creciente, de nuestras costas patagónicas; y hoy podemos anticipar, por manifestaciones del Ministro de Marina, que este departamento prestará atención preferente al desarrollo de un proyecto general de iluminación de la costa y puertos del Atlántico Sur.

El Presidente de la República ha podido observar personalmente, los inconvenientes que esa falta ofrece á la navegación, pues al pasar frente á Gallegos, se le hizo notar que si hubiese querido entrar en el puerto, habría perdido 36 horas.

Ese día la hora de la pleamar en Gallegos, era á las tres de la mañana; pero como la entrada carece de luces, no se habría podido verificar ésta hasta la próxima pleamar, es decir, á las tres de la tarde. Para salir se habrían perdido otras 24 horas, por la misma causa. Esta demora demuestra de una manera inequívoca el gasto que representaría para el buque que tuviese que hacer escala en el puerto mencionado, para tomar alguna carga ó pasajeros.

También en Comodoro Rivadavia se ha observado la necesidad de cambiar la luz del faro recientemente inaugurado, por otro de linterna á destellos, á fin de hacerlo inconfundible en el momento de recalar, con otras luces de la costa ó puerto.

El Ministro de Marina, con quien conversamos ayer, participa de nuestra manera de pensar. Nos dijo que se han colocado ya algunos faros nuevos y que se proyectan muchos más, que serán construídos á medida que los recursos del ministerio lo permitan.'

Urge, pues, que se arbitren los recursos necesarios para la adquisición del material de balizamiento nocturno, indispensable para asegurar las recaladas, entradas y salidas de puerto de la costa patagónica.

LA INSTRUCCION PRIMARIA EN CORDOBA

El setenta por ciento de analfabetos

El último censo escolar de Córdoba, arroja un setenta por ciento de analfabetos. La cifra es abrumadora y bien triste si la comparamos con el abolengo de cultura y el exponente de riqueza que posee aquella provincia. Hay, para esto, dos causas determinantes del actual estado educacional de Córdoba: el centralismo y la desidia del gobierno. Mientras en la capital de la provincia existen universidades de brillante historia, palacios para escuelas normales y graduadas, en la campaña sucede lo contrario: faltan escuelas, faltan maestros y no se toman las medidas necesarias para atenuar un poco ese terrible tanto por ciento de analfabetos.

Hace algunos meses dimos cuenta de las resoluciones tomadas por el consejo escolar de la provincia, fundando numerosas escuelas en varios pueblos y villas; pero tales fundaciones parece que fueron simples proyectos, pues el gobierno no quiso adelantar los fondos necesarios para realizarlas y la provincia se halla por el momento, con toda la campaña en lastimoso estado de ignorancia.

Es que no se tiene el criterio sano y equitativo en materia educacional. De ahí el desequilibrio reinante, la desigualdad é injusticia para el niño de la campaña. Semejante norma de conducta no llevará á la Nación á ningún buen puerto, porque no hay civilización posible, ni puede haber progreso, cuando falta la equidad matemática, ó por lo menos relativa.

Acerca del tema, "El Comercio" registra un hermoso artículo del cual tomamos algunos párrafos:

"En Córdoba la intelectual, la Córdoba docta, la universitaria, la que se cree depositaria de un mayor nivel de cultura general, el "setenta por ciento" de sus habitantes no han recibido ese bautismo intelectual de la lectura y la escritura primarias.

Tal vez esto es una revelación desconsoladora para muchos, porque hay gente que desconoce en absoluto nuestra campaña, á no ser la extensión de sus alfalfares y la profusión de sus trigos, y sigue pensando que, porque en la capital tenemos una universidad histórica y tradicional, porque tenemos soberbios edificios escolares donde varios miles de niños reciben enseñanza elemental y secundaria podemos y debemos enorgullecernos creyendo que con eso está concluída una obra educacional.

Desgraciadamente este hecho viene á hacer más duro el contraste, porque si aquí hay casa de altos estudios é institutos primarios en número apreciable para la instrucción de la niñez y la juventud, con justísimo derecho pueden reclamar departamentos como el de Río Seco, por ejemplo,—donde según la opinión de un diputado provincial, existe el ochenta por ciento de sus habitantes analfabetos—el beneficio de la caridad de las primeras letras ...

Hay que reflexionar con interés sobre cuestión tan trascendental.

Amontonemos todos los trigos que se cuelan y llenemos de humo de fábricas el ambiente de nuestras principales poblaciones; pero hagamos llegar al proletariado intelectual ese frugal alimento de la primera lectura y de la primera escritura."

LA LLUVIA

BUENAS PERSPECTIVAS RURALES

Informaciones complementarias

Conversamos ayer con varios estancieros del Sur de la provincia de Buenos Aires, de la zona hasta ahora más castigada por la sequía, para obtener su opinión respecto de las últimas lluvias y las perspectivas que se presentan para los campos de pastoreo. En general, opinan que el agua caída, si bien algo tardía, viene á llenar una gran necesidad en los partidos servidos por las líneas del ferrocarril del Sud, ramales á Bahía Blanca y Mar del Plata. En una zona bastante extensa de esos partidos los campos no recibían agua desde hace mucho tiempo y los pastos están poco menos que pelados. Con estas lluvias, que cabe esperar se repitan, la situación puede normalizarse dentro de poco tiempo, pues aún se está en condiciones de sembrar alfalfa para las invernadas. Es cierto que las heladas pueden destruir las plantaciones que se hagan, pero no lo es menos que aquéllas á veces no se presentan ó caen cuando ya la alfalfa no sufre sus efectos.

En cuanto á los campos de agricultura, la situación se presenta favorable, tanto en el Sur como en el resto de la provincia de Buenos Aires, lo mismo que en Santa Fe, Córdoba y territorios nacionales, con especialidad en la Pampa, donde, después de la gran sequía de 1910, han caído abundantes y oportunas lluvias. Los trabajos de roturación de la tierra se hacen sin dificultad y es creencia general que el año agrícola se presenta en condiciones que nada dejan que desear.

—

Los últimos datos de la oficina meteorológica argentina, informan que desde el 5 á las 8 a. m. hasta ayer á la misma hora, la lluvia cayó en el Sur y Oeste de Buenos Aires y parte Este de la Pampa y Río Negro.

He aquí los datos:

Informes de la Oficina Meteorológica Argentina:

PROVINCIA DE BUENOS AIRES

Achupallas 15 mm., A. Dulce 3, A. Gazcón 12, Asamblea 12, Avestruz 2, A. Sáenz 3, Bahía Blanca 2, Barker 3, Berraondo 6, Bolívar 3, Bonifacio 2, Bodenave 17, Bragado 1, Buchanan 4, Cabildo 2, Cadret 10, Calomuta 5, Canning 6, Cooper 13, C. Dorrego 11, C. Muerto 54, Chásico 5, 12 de Agosto 9, 12 de Octubre 25, Epumer 6, Fatraló 2, Felipe Solá 10, Fernández 6, G. Rondeau 16, Gorriti 6, Gouin 8, Gracíarena 3, Guanaco 3, Huergo 14, Ingeniero White 1, Irene 7, Jarilla 4, J. Darragueira 8, Juárez 4, La Larga 2, La Plata 2, Las Nutrias 10, Lastre 2, Las Zaucas 2, Leubuco 4, Lomas de Zamora 1, Los Angeles 9, Los Gauchos 6, Magdalena 23, Mari Lauquen 9, M. Berraondo 9, Mercedes 14, Miramar 8, Monte La Plata 1, Napostá 1, Necochea 19, Nueva Roma 2, Nueve de Julio 8, Ochandio 17, Olavarría 1, Pazos Kanki 6, Pehuelchas 3, Pergamino 3, Pieres 16, Pirovano 2, Primera Junta 2, Puan 1, Quenoma 15, Recalde 4, Rivadeo 10, Rivera 7, Rocha 2, Salliqueló 2, Salto 5, S. María 6, San Blas 4, San Eladio 8, San Germán 23, San Román 10, Sierra Ventana 3, Tornquist 1, T. Lauquen 43, Tres Arroyos 4, Tres Cuervos 2, Tres Lomas 5, Vedia 5, Villa Iris 8, Villars 15, Zollo Peralta 4.

PROVINCIA DE SANTA FE

Coronda 17 mm., Emilia 3, Gálvez 16, G. Gelly 16, L. Carolina 34, Portalis 15, P. Araya 8, Rosario 6, San Jenaro 11.

PROVINCIA DE ENTRE RIOS

Gualeguay 9 mm.

PROVINCIA DE CORRIENTES

Derqui 8 mm., Tapebiará 7, Torrent 2.

PROVINCIA DE TUCUMAN

Capital 2 milímetros.

PROVINCIA DE SAN LUIS

Nueva Escomia 3 mm., P. Urquiza 2.

PROVINCIA DE CORDOBA

Las Varas 7 mm., N. Bruzone 6, La Cautiva 6, Italó 5.

TERRITORIO DEL CHACO

Puerto Bermejo 5 mm., Resistencia 21.

TERRITORIO DE MISIONES

C. de la Sierra 12 mm., Posadas 32.

TERRITORIO DEL RIO NEGRO

Buena Parada 2 mm., Conesa 23, Choele Choel 2, Pichi Mahuida 3, Río Colorado 3.

TERRITORIO DE LA PAMPA

Anguil 1 mm., Bernasconi 1, B. Larroudé 4, Cachirulo 1, Conhello 1, Chamaicó 4, Epu Pel 3, Estela 7, Falucho 21, Gaviotas 5, G. Uriburu 3, Guatraché 2, Hidalgo 6, Ivanowsky 7, Jacinto Aráuz 12, La Porteña 4, Macachín 3, Murature 9, Alagón 7, Albariño 2, Anchorena 8, Riglos 5, Rolón 7, S. Rosa de Toay 3, 30 de Agosto 9.

—

Nuestros corresponsales en el interior, nos enviaron las siguientes informaciones:

Stephenson, Abril 6—La lluvia de anteayer fué de 5.30 milímetros.

Esta tarde se desencadenó una gran tormenta de tierra y viento.

Poco después vino agua y dos grandes mangas de piedras, con intervalo de media hora.

El agua caída fué abundante y no causó daños, sino beneficios.

San Miguel, Abril 6—Llovió 35 milímetros más, por intervalos, con fuerte viento Oeste.

El tiempo sigue amenazando lluvia.

O'Brien, Abril 6—Ayer, á las 3.40 p. m., se desencadenó una tormenta de viento y agua que duró una hora.

Han caído 19 milímetros de agua.

El viento, que acarreó mucha tierra, oscureció el día.

Esta agua viene á beneficiar los campos de pastoreo, que aun se encuentran en mal estado en toda esta zona.

Se ven animales de ganado caballar muertos por todos los caminos y chacras.

Es de temer si vienen heladas temprano y no deja criar los pastos nuevos, que este próximo invierno será peor que el último.

Aun pasa langosta voladora del Sur al Norte.

San José de la Esquina (Santa Fe), Abril 6—En término de pocos días llovió regularmente, con lo que benefíciase en sumo grado las tierras ha prepararse que permanecían sin labores debido á la sequía reinante.

Viedma, Abril 6—Ayer llovió copiosamente con especial beneficio para los campos, que estaban amenazados por la sequía.

LOS INCENDIOS EN LA ADUANA

Nota del administrador á la Liga de Defensa Comercial

El administrador de la aduana de la capital, señor Cayol, contestó ayer la nota en que el presidente de la Liga de Defensa Comercial hizo saber á dicho funcionario lo resuelto en la reunión extraordinaria del 3 del corriente.

Esta resolución, como dijimos en oportunidad, fué la de renunciar la Liga citada á intervenir en los arqueos de los depósitos fiscales, en atención á ciertas apreciaciones hechas por el administrador de la aduana, en una comunicación dirigida al Ministro de Hacienda.

En su respuesta á la mencionada corporación, el señor Cayol se declara sorprendido por la resolución de la Liga y especialmente por los fundamentos en que ella reposa. Dice que su nota al ministro, no ha tenido por móvil molestar á ningún comerciante honesto y que al referirse á manejos dolosos ha creído sentar una premisa que no debe interpretarse como agravio para nadie.

Agrega que no desea polemizar sobre estos asuntos; que los miembros de la Liga Comercial lo han juzgado sin ecuanimidad y que el secretario de ella ha sido injusto al dudar de la honorabilidad de todos los empleados de aduana.

Termina con decir que los arqueos se continuarán haciendo con la mayor escrupulosidad y que, á pesar de todo, la administración á su cargo está dispuesta á facilitar á la Liga el control de esas operaciones en los depósitos fiscales.

REUNION DE LA COMISION CONSULTIVA

Como anunciamos, ayer por la tarde se reunió en el despacho del administrador de la aduana la comisión nombrada por el Ministerio de Hacienda, para proyectar las medidas de seguridad tendientes á prevenir la repetición de incendios en los depósitos fiscales y dirigir la realización de las obras de acuerdo con el proyecto sancionado en acuerdo general de ministros. Se acordó llamar á licitación para los trabajos á efectuarse, los que, á más tardar, deberán estar totalmente terminados en el plazo de tres meses, á contar desde su iniciación.

Se resolvió después encomendar á los ingenieros señores Bono y de la Cuesta, la dirección de las modificaciones que se introducirán en las instalaciones eléctricas de los depósitos; y á los señores Trelles y Griehen la de la parte constructiva que comprenderá la división de los depósitos en tres secciones y el aislamiento, por medio de muros, de los ascensores que funcionan en los mismos.

Los señores Cayol, Calaza, Casares y Patón, tomaron á su cargo todo lo relativo á creación de servicios especiales de vigilancia diurna y nocturna de los depósitos.

LA INDEPENDENCIA DE GRECIA

Su 90o. aniversario

FIESTAS CONMEMORATIVAS

Cumple hoy 90 años que los hijos de la Hélade rompieron el yugo que por varios siglos los sujetó al dominio del turco.

El drama histórico que se desarrolló entonces es de todos conocido y los espíritus superiores de todas las naciones civilizadas se adhirieron al movimiento emancipador, incluso el célebre poeta Lord Byron que prestó su concurso personal á aquella patria "desheredada de los dioses", como él la llamó al abandonar su lira para empuñar la espada en su defensa.

Hace, pues, 90 años que Grecia se incorporó, como nación libre, al mundo civilizado, con el brillo de sus tradiciones, que son objeto de las páginas más bellas de la historia.

Alejandro Ipsilante, Jorge Olimpio, Marcos Bodzaris, Ulises Andrutzos, Jorge Karaiskakis, Teodoro Kolocotronis, Pedro Mavromijalis, el patriarca Gregorio V, el Mitropolita Germano, el diácono Athanasio Diaco, los almirante Kanaris, Miaulis y muchos otros héroes que forman legión, viven en la conciencia del griego moderno, con la aureola de los antiguos capitanes helenos.

—

La numerosa colectividad griega residente en el país, que aumenta día á día por una inmigración que asume importantes proporciones, se prepara á festejar dignamente el acontecimiento patrio.

Con un espíritu de orden raro y encomiable, los elementos de dicha colectividad se han unido bajo un mismo sentimiento para conmemorar, lejos de su patria, el aniversario de su independencia, el domingo próximo.

La Asociación Helénica, que concentra en su seno á la mayor parte de los residentes griegos, tomó á su cargo la confección del programa de festejos y su ejecución.

La mencionada asociación constituída recientemente, ha escrito en sus estatutos, fines amplios de protección, asistencia y ayuda para el residente griego, como una prolongación de la patria ausente. Consecuente con los fines de su instituto, no sólo vigila y proporciona los beneficios que ofrece á sus consociados, lo que hace desde el momento que pisan el territorio argentino, sino también con fundaciones permanentes. Es así que costea una iglesia propia con la aprobación del Santo Sínodo de Atenas y provee á las necesidades del culto.

Con una organización eficaz que le ha impuesto su presidente, el señor Nicolás D. Caravias, quien, por muchos conceptos, goza de un merecido prestigio entre sus connacionales, montó la institución sobre bases sólidas, con ramificaciones en todo el territorio de la República y hasta en los países vecinos, en tal forma, que la Asociación Helénica viene á ser el núcleo donde converge toda la actividad griega en Sud América.

En la austeridad de los principios que inspira sus actos no caben las iniciativas de los espíritus levantiscos y sectarios, encauzando la conducta de sus asociados en el rigorismo de los cánones del culto ortodoxo. Así se explica que, casi la totalidad de los residentes griegos, que pasan de diez mil, hayan respondido al llamamiento de la Asociación Helénica, y que congregados el domingo próximo, conmemoren el día de fiesta de su patria como una sola familia.

A una misa solemne, á cargo del Archimandrita Damianós semejante á los "tedéums" oficiados en las fiestas cívicas del país, que se celebrará en la iglesia griega de la calle San Salvador número 559, el domingo próximo, á las 10 a. m., seguirá el acto de colocación de la piedra fundamental del asilo y escuela, que bajo el patrocinio de la Asociación Helénica se levantará en el terreno que ésta ha adquirido para dicho fin, en la calle San Salvador número 541; serán padrinos de la ceremonia, la señora Josefa Aguirre de Vassilicós, y el señor Nicolás D. Caravias, á cuyo cargo estará el discurso oficial.

A las numerosas adhesiones recibidas se incluye la de los griegos residentes en el Brasil, los cuales han designado al doctor Estanislao S. Zeballos para que los represente en las fiestas.

La banda municipal ejecutará los himnos argentino y griego.

EJERCITO Y MARINA

Los jefes que van á Europa — Sus gastos de viaje — La montura alemana — Su adopción — Pases — Estado demostrativo del armamento — Licencias — Tribunal de Clasificaciones — El Ministro de Marina — Artículos de dotación de la armada — Comisión examinadora.

Por decreto del Ministerio de Guerra, se estableció que, en lo sucesivo, los jefes designados para asistir á un período de maniobras del ejército alemán, sólo recibirán el pasaje y demás emolumentos determinados en el párrafo de las instrucciones de Enero 14 de 1909. Si desean ir acompañados de sus familias, deberán sufragar todos los gastos que esto demande, de su propio peculio.

—Por otro decreto hecho conocer ayer y del cual ya nos ocupamos, se declara reglamentaria para los jefes y oficiales del ejército, la montura tipo alemán, último modelo, con "shabrack" de parada, debiendo hacerse figurar en las modificaciones del reglamento de uniformes que prepara el Estado Mayor.

Los emblemas, números, dimensiones y demás detalles de dicha montura, serán iguales al modelo que tiene confeccionado la intendencia general de guerra.

Se concede plazo para el uso de la montura actual hasta su terminación; pero se ordena que debe usarse con "shabrack" en las formaciones de parada.

—Se han ordenado los siguientes pases en el ejército:

Al estado mayor, como auxiliares, los mayores don José L. Martínez, procedente del 7 de infantería, y don José M. Argañaraz, del 13o.; con anterioridad del 29 de Marzo próximo pasado.

Al consejo supremo de guerra y marina, el subteniente don Armando Marina, del regimiento número 1 de obuses de campaña, y al 2o. de infantería, el subteniente don Edmundo Peixoto, del consejo supremo de guerra y marina.

—Fué dado de alta en el cuerpo de sanidad del ejército, como veterinario de regimiento, el doctor Carlos Lerena.

—De baja, á su solicitud el cirujana capitán del cuerpo de sanidad, doctor Juan Bonorino Cuenca.

—Al coronel Marciano Grigera, presidente del consejo permanente para clases y tropa del ejército, con asiento en Córdoba, se le concedió un mes de licencia, para trasladarse á La Rioja.

—A los capitanes Enrique Fernández y Juan F. Recalde, un mes, para permanecer en esta capital.

—Se reunió ayer el tribunal de clasificaciones militares, presidido por el general Victoriano Rodríguez.

El único asunto que tenía á su consideración, era un pedido del coronel Silva, para que se le reconocieran algunos servicios. Fué despachado favorablemente.

—Estuvo ayer en el Ministerio de Guerra, el general Julio Roca, quien hizo una visita al titular de la cartera. Como no lo encontrara, departió con varios jefes allí presentes.

—Parte hoy á hacerse cargo de su puesto de jefe del primer batallón del regimiento 13o. de infantería, destacado en Córdoba, el mayor Estargidio de la Fuente, nombrado en reemplazo del mayor Argañaraz.

—El Ministro de Marina, contraalmirante Sáenz Valiente, se hizo cargo ayer de su departamento.

—Por razones de salud se concedió 2 días de licencia al alférez de navío Juan M. Pastor.

—Se nombró la siguiente comisión para que proceda á examinar á los cabos de cañón que terminaron el curso de aplicación:

Presidente, capitán de fragata Virgilio Moreno Vega; vocales, tenientes Alfredo Constante, Julián Fablet y Mario Storni.

Esta comisión deberá dar principio á su cometido el lunes 10 del corriente, á las 10 a. m., á bordo del acorazado "Almirante Brown".

NOTAS CIENTIFICAS

Precisión y sensibilidad de los instrumentos astronómicos — Sus ventajas é inconvenientes — Historia de un telescopio famoso — Perplejidades en que sumió á los sabios — Oscilaciones del eje terrestre — Régimen de temperatura en la península ibérica — Condiciones generales — Característica de las diferentes regiones — El litoral y las mesetas centrales — Importancia de las observaciones en las altas montañas.

Suele causar asombro á muchas gentes, la precisión con que los astrónomos predicen ciertos fenómenos celestes con una anticipación enorme. Débese esta, al parecer, maravillosa visión de lo futuro, al conocimiento de las leyes que rigen el movimiento de los astros en los espacios y á la exactitud con que se efectúan las medidas precisas para hacer los cálculos necesarios.

Lo que verdaderamente asombra ahora, es la sensibilidad extrema que presentan los instrumentos actualmente empleados para tomar tales medidas y para hacer las observaciones á que se dedican los sabios que investigan el firmamento.

La sensibilidad de algunos instrumentos es, efectivamente, tan grande, que puede llegar á producir dificultades en las operaciones y á desorientar á los astrónomos.

Es muy curiosa, por este concepto, la historia de uno de los más preciosos instrumentos del Observatorio de Greenwich. El sabio sir Jorge Airy dirigió la construcción de un telescopio especial; y de tal modo se esmeraron los artífices que en él pusieron mano, que el instrumento resultó de una precisión y sensibilidad extraordinarias. Sir Airy lo destinó para fijar con toda exactitud las coordenadas de ciertas estrellas fundamentales, y para otras operaciones muy delicadas, sirviendo así como de corrector á las observaciones hechas con otros aparatos, considerados ya como excelentes.

Pero el magnífico telescopio, del que tan preciosos resultados se esperaban, fué un fracaso tremendo. Las alteraciones que en la inclinación del eje de la tierra produce la atracción lunar, aparecían todas equivocadas, si los astrónomos se atenían á las indicaciones del nuevo instrumento. Observando con éste la estrella "gamma", de la constelación del Dragón, aparecía el astro con paralaje negativo, resultado completamente absurdo.

Hay, en efecto, estrellas tan lejanas que su paralaje no ha podido medirse. Las visuales dirigidas á tales estrellas, desde dos puntos extremos de la órbita elíptica que la Tierra describe en el espacio en su curso alrededor del Sol, parecen paralelas, á pesar de hallarse dichos puntos extremos distantes uno de otro unos cuatrocientos millones de kilómetros. Estrellas para las que esto acontece, se dice que tienen paralaje cero.

Pero resultar una estrella con paralaje negativo es tan absurdo, como decir que un cuerpo, tiene volumen negativo. Además, la estrella "gamma" del Dragón, llamada "Etanín" por los antiguos astrónomos, ha sido estudiada con regularidad durante más de doscientos años desde el referido Observatorio de Greenwich y determinado su paralaje, aunque éste sea tan pequeño que no pasa de dos á tres décimas de segundo de arco.

Por consiguiente, el famoso telescopio de sir Jorge Airy, que daba resultados al parecer tan erróneos, fué después de algunos años de pruebas y de rectificaciones hechas en el mismo aparato, abandonado por imposible, como si fuera un mentiroso incorregible.

Y sin embargo, lo positivo era que la falta del instrumento consistía únicamente en ser demasiado sensible. Sus aparentes errores no eran tales, sino que registraba con toda precisión, por los movimientos ficticios de la estrella "Etanín", las trepidaciones reales del eje de la tierra, movimientos ligerísimos que hasta entonces habían escapado á la observación de los hombres de ciencia.

Estas pequeñísimas oscilaciones del eje terrestre han sido descubiertas por Mr. Chandler y son actualmente estudiadas con gran escrupulosidad por los astrónomos alemanes. Estas oscilaciones producen el fenómeno denominado "variaciones de latitud" que tanto atrae la atención de los sabios en estos días y que se examina de un modo constante y detenidísimo en los observatorios especiales de Mizusawa, Tschardjni, Caloforte, Gaithersburg, Cincinati y Uklab, situados todos á la misma latitud, en el paralelo de los 39°, 8'.

El lugar en donde la oscilación del eje terrestre aparece más considerable es, naturalmente, en el polo geográfico boreal; pero, aun allí, en el curso de ocho años, todas las oscilaciones han podido inscribirse dentro de un círculo de tres metros de diámetro. El movimiento del Polo tuvo su mínimo al empezar el siglo actual, y su máximo hace dos años.

Todos estos movimientos, más imperceptibles que los de las manecillas de un reloj, han sido apreciados y medidos por las aparentes irregularidades en los movimientos de estrellas que se hallan separadas de nosotros por distancias muchos miles de veces mayores que la que nos aparta del sol. Estas oscilaciones del eje terrestre, no tenidas en cuenta por los astrónomos que operaban con el famoso telescopio de sir Jorge Airy, y que el sensible instrumento apreciaba, eran la causa de que se tomasen como errores del aparato lo que no era sino extrema delicadeza del mismo.

—

En el Anuario para 1911, publicado por el Observatorio de Madrid, aparece un estudio muy interesante relativo á la temperatura en la península Ibérica, y resultado del examen crítico de los datos obtenidos durante treinta y cinco años consecutivos en las estaciones meteorológicas existentes en España y Portugal.

Como la estructura topográfica de la península es muy complicada y las influencias á que se halla sometida por su situación geográfica son diversas y de intensidad variable, la distribución y marcha anual de las temperaturas en todo el territorio peninsular distan mucho de ser uniformes, presentándose, por el contrario, diferencias y alteraciones marcadísimas de unos lugares á otros. Ha sido, pues, preciso, para el estudio á que se hace referencia, dividir la península en varias regiones, á saber: tres marítimas, constituídas por las comarcas correspondientes á las costas del Cantábrico, del Atlántico y del Mediterráneo, y cuatro interiores, que son: la parte septentrional de la meseta central, parte formada por los antiguos reinos de León y Castilla la Vieja; la porción meridional de la misma meseta, comprendiendo Castilla la Nueva, Extremadura, parte de Andalucía y alguna provincia inmediata; la cuenca del Ebro y los puntos elevados de las montañas.

Analizando el movimiento de la temperatura media en toda la península durante el año, se encuentra como resultado general que pasa por el mínimo siempre en Enero, y por el máximo en Agosto, con pocas excepciones. Desde Enero, la temperatura crece gradualmente hasta llegar al máximo; pero el crecimiento no es proporcional al tiempo, sino que la rapidez con que crece aumenta sensiblemente en Febrero, disminuye en Marzo y recobra su marcha normal desde Abril en adelante. Desde el máximo de Agosto al mínimo de Enero, la temperatura decrece casi proporcionalmente al tiempo, con la única particularidad de experimentar un ligero aumento, bien acusado en la mayoría de las estaciones meteorológicas, en la segunda década de Diciembre.

Las dos variantes, que en Febrero y en Diciembre se presentan en la marcha de las temperaturas, indican, por su carácter general, la existencia de causas que actúan en las épocas respectivas de una manera regular, y que no siendo de origen cósmios, habrán de ser de origen [illegible] gráfico. Respecto de ellas debe hacerse notar que la de Febrero es más general que la de Diciembre, pues se nota en toda la península en mayor ó menor grado, y que, según parece, depende principalmente de un aumento en las temperaturas máximas. Por su parte, el aumento de la temperatura media en la segunda década de Diciembre es bastante pronunciado en toda la costa cantábrica y en la parte septentrional que da al Atlántico y también en la región Norte de la meseta interior y en las estaciones elevadas de las montañas; se nota poco en el centro de la península y desaparece por completo en la parte meridional y en la costa mediterránea, con la excepción, en ésta, de su porción oriental, donde la oscilación se insinúa sin llegar á encontrarse de un modo tan marcado como en las otras regiones donde se observa.

—

En el curioso é interesante estudio inserto en el "Anuario del Observatorio de Madrid", se hace un examen bastante detallado de todo lo que á la temperatura se refiere en cada una de las siete regiones que antes quedan indicadas, haciendo resaltar, para cada una de éstas, las peculiaridades térmicas que las caracterizan. El cuadro que así resulta, ofrece mucha importancia para el conocimiento de este elemento meteorológico en todo el territorio peninsular, y, en la imposibilidad de detallarlo aquí por falta de espacio, me limitaré á dar un resumen, que, seguramente, será leído con interés.

Los lugares situados en las costas de la península se caracterizan por presentar una oscilación diurna de temperatura poco amplia y casi constante todo el año, y por una oscilación anual de no mucha amplitud. Por lo que se refiere á la oscilación diurna, no es grande la diferencia que en general se advierte entre los distintos puntos de las diversas costas; pero la oscilación anual es más amplia en el litoral del Mediterráneo que en el Cantábrico. Pero, á poco que nos alejamos de las costas hacia el interior, la oscilación diurna deja de ser constante, siendo menor en invierno que en verano; la oscilación anual es también mayor en las estaciones del interior.

En las costas del Cantábrico y parte Norte del Atlántico, casi no existe el estío, puesto que la temperatura media no llega á 20 grados, ó pasa muy poco de esta cifra, y por breve tiempo; los inviernos no son extremados, y llegan á desaparecer en el litoral Atlántico meridional, ó sea en las costas de los Algarves, de Huelva y de Cádiz, donde ya el estío es más caluroso y duradero. En el litoral Cantábrico y en la parte más septentrional del Atlántico, hiela en un período algo prolongado del invierno, pero no en el resto de la costa oceánica.

En el interior de la península, la región constituída por la parte meridional de la meseta, tiene veranos muy calurosos y prolongados; y, á medida que crece su altitud, se va observando que el invierno (que en realidad no existe en los puntos más bajos), muestra su presencia y va acentuándose hasta ser bastante frío en los lugares más elevados. En toda la región se registran temperaturas inferiores á cero grados, pero son más bajas y se prolongan por más tiempo en las localidades más elevadas.

En la región constituída por la porción septentrional de la meseta interior, ó sea en León y Castilla la Vieja, hay inviernos muy fríos y estíos frescos, llegando á no existir el verano en los puntos de mayor altitud. Los hielos son intensos y se producen en parte muy considerable del año.

La cuenca del Ebro forma una región en la que no existe ningún carácter térmico saliente que domine en toda ella. Compónenla localidades cuyo régimen de temperatura se parece al de una ú otra de ambas Castillas, dependiendo principalmente las variaciones, de la altitud y de la situación con respecto á la montañas próximas. Las oscilaciones anuales de temperatura son amplias en todos los puntos; en los bajos los veranos son calurosos, pero no con exceso. El período de bajas temperaturas y el de los hielos se prolonga bastante en la primavera, que siempre se presenta retrasada.

En las alturas de las grandes cordilleras existen montadas muy pocas estaciones meteorológicas, careciendo de ellas por completo en los Pirineos españoles y en las cordilleras Cantábrica y Penínsular. De los datos suministrados por las estaciones de Soria, Avila, La Vid, Segovia, Molina de Aragón y Teruel, situadas todas á más de 900 metros de altitud, resulta que en la región así constituída el invierno es aún más extremado que en León y Castilla la Vieja, muy amplia la oscilación anual, y que durante casi todo el año se registran temperaturas inferiores á cero.

Se observa, además, en casi toda la península un retraso en la llegada de la primavera. El paso de la temperatura máxima á la mínima es más lento que el de la mínima á la máxima, pues el primero suele, por lo general, durar siete meses, y el segundo cinco.

Pero en todas las regiones marcadas en el interior del territorio peninsular existen numerosos valles con variedad de orientaciones y exposiciones, y en los cuales el régimen de temperatura se aparta bastante, seguramente, del general de la región; y en las montañas que en las mismas regiones existen, y en las cuales no hay estaciones meteorológicas, es evidente que han de ocurrir variaciones de importancia, de las cuales no hay noticias precisas, y cuyo conocimiento sería de fundamental interés.

Tiene mucha razón el director del Observatorio de Madrid cuando dice que quizás las observaciones hechas en esas alturas contribuirían más que todas las demás al conocimiento del complicado clima de la península.

FIN

BOLETIN TELEGRAFICO -- SERVICIO EXCLUSIVO PARA "LA PRENSA", DE

VIA COLON

INFORMACIONES COMERCIALES

FERROCARRIL CENTRAL ARGENTINO

LONDRES, Abril 6 — El directorio de la compañía del ferrocarril Central Argentino anuncia el pago de un dividendo interino de 1 y 1|2 por ciento para las acciones ordinarias.

Queda un saldo de 218.945 libras esterlinas que ha sido pasado al ejercicio siguiente.

PRECIOS Y COTIZACIONES

TITULOS NACIONALES

LONDRES, Abril 6 — Los títulos 4 por ciento del empréstito de 1897 cerraron á 88 3|4; los de 4 1|2 por ciento de 1889, á 100 por ciento; los de 5 por ciento de 1893, á 103 1|2; los de 4 por ciento de 1889, á 9. por ciento, ex cupón; los de 5 o|o de 1886, á 103 y 1|4 por ciento; el 5 por ciento de 1909, á 102 3|4 o|o; los de 4 por ciento de 1891, á 102 3|4: los de 4 por ciento de 1900, á 88 5|8. ex cupón.

TITULOS PROVINCIALES

LONDRES, Abril 6 — Los títulos de 3 y 3 1|2 por ciento emitidos por la provincia de Buenos Aires para redimir las cédulas, se cotizaron á 72 1|8.

COTIZACION DE CEDULAS

AMBERES, Abril 6 — Las cédulas serie H se cotizaron á 45

OPERACIONES PRIVADAS DE DESCUENTO

LONDRES, Abril 6 — Las operaciones privadas de descuento se hicieron á 2 1|3.

EMPRESTITO ARGENTINO DE 1909

LONDRES, Abril 6 — Los títulos del empréstito argentino de 5 por ciento de 1909, cerraron á 102 1|8

TITULOS ARGENTINOS EN NUEVA YORK

NUEVA YORK, Abril 6 — Los títulos del nuevo empréstito argentino cerraron á 99.

FERROCARRILES ARGENTINOS

LONDRES, Abril 6—Ferrocarril Sud. Las acciones ordinarias cerraron á 120 1|2 por ciento, sin dividendo.

Ferrocarril Buenos Aires Oeste. Se cotizaron á 128 1|2 o|o.

Ferrocarril Central Argentino. Acciones ordinarias, á 107 1|2 o|o.

Acciones deferidas, á 100 y 1|2 por ciento.

Ferrocarril Buenos Aires al Pacífico. Acciones ordinarias á 94 1|2 o|o.

Ferrocarril Gran Oeste Argentino. Acciones ordinarias, á 103 1|2 por ciento, sin dividendo.

Ferrocarril Noreste Argentino. Acciones ordinarias á 45 por ciento.

Ferrocarril Córdoba y Rosario Acciones preferidas de 6 por ciento se cotizaron á 105 por ciento.

Las acciones de segunda preferencia se vendieron á 65.

Ferrocarril Central Córdoba. Los debentures se pagaron al tipo de 54 por ciento.

Ferrocarril de Entre Ríos. Acciones ordinarias á 44 1|2 por ciento.

Acciones preferidas de 5 por ciento, á 97 por ciento.

Acciones de segunda preferencia se vendieron á 65 por ciento.

FERROCARRILES PARAGUAYOS

LONDRES, Abril 6—Los nuevos debentures de 5 por ciento del ferrocarril Central del Paraguay se cotizaron al precio de 51.

Las acciones ordinarias se cotizaron á 4 3|8 libras esterlinas.

FERROCARRILES URUGUAYOS

LONDRES, Abril 6—Los debentures de 2 por ciento del ferrocarril Central del Uruguay, extensión Este, fueron cotizados á 8 libras esterlinas.

Los de la extensión Norte se cotizaron á 7 libras esterlinas.

ACCIONES DE RIO TINTO

PARIS, Abril 6 — Las acciones de las minas de Río Tinto de 10 libras cada una se cotizaron hoy en esta Bolsa á 1.698 francos.

LONDRES, Abril 6 — Las acciones de las minas de cobre de Río Tinto (España), de 10 libras cada una, se cotizaron hoy al tipo de 67 libras esterlinas.

MERCADO DEL CAPITAL

BERLIN, Abril 6—El descuento bancario está á 4 por ciento.

El descuento particular se efectuó al tipo de 2 7/8 por ciento.

BRUSELAS, Abril 6 — El tipo del descuento bancario es de 4 por ciento.

El descuento particular es de 2 7|8 por ciento.

AMBERES, Abril 6 — El descuento oficial se efectuó á 3 1|2 por ciento

La tasa particular del descuento es de 3 3|4 por ciento.

LONDRES, Abril 6 — El descuento bancario estuvo al tipo de 2 por ciento.

El descuento particular se efectuó al tipo de 2 3|8 o|o.

PARIS, Abril 6—El descuento bancario está á 2 por ciento.

El descuento particular se efectuó al tipo de 2 1|4 o|o.

VIENA, Abril 6—El Banco Austro-Húngaro efectúa los descuentos al tipo de 4 por ciento.

El descuento particular es de 3 5|8 por ciento.

ZURICH, Abril 6 — El Banco nacional descuenta al tipo de 3 1|2 por ciento.

El descuento particular se efectúa al tipo de 3 1|4 por ciento.

AMBERES, Abril 6 — El Banco de Holanda efectúa los descuentos al tipo de 4 por ciento.

NUEVA YORK, Abril 6—Se efectúan descuentos particulares al tipo de 2 1|2 á 3 1|4.

MERCADO DE CAMBIOS

BERLIN, Abril 6—Los cambios sobre Londres se cotizaron á 20.455 marcos la libra esterlina.

GENOVA, Abril 6—Los cambios sobre Londres se cotizaron á 25.39 liras la libra esterlina.

Sobre París, á 100.41 liras los 100 francos.

Sobre Berlín, á 124.20 liras los 100 marcos.

PARIS, Abril 5—El cambio sobre Londres se efectuó al tipo de 25.30 francos la libra esterlina

NUEVA YORK, Abril 6—Los cambios sobre Londres se cotizaron al tipo de 4 86.20 dollars la libra esterlina

A 60 días se hicieron á 4 84.25 dollars la libra esterlina.

A 90 días se hicieron á 4.83.45 dollars la libra esterlina.

NUEVA YORK, Abril 6—Los cambios sobre Berlín se cotizaron al contado al tipo de 95 1|16 cents.

A 90 días, á 94 5|16 cents los 4 marcos.

Sobre Francia se giró á 5 20 francos al contado, y á 5.23.15 francos el dollar, á 90 días.

RENTA ITALIANA

ROMA, Abril 6—Los títulos de la renta italiana se cotizaron al tipo de 104.

RENTA FRANCESA

PARIS, Abril 6—La renta francesa de 2 por ciento se cotizó al tipo de 96.025, sin el cupón.

TITULOS ESPAÑOLES

LONDRES, Abril 6—Los títulos del empréstito español se cotizaron en esta plaza al tipo de 90 por ciento.

CONSOLIDADOS BRITANICOS

LONDRES, Abril 6—Los consolidados británicos de 2 1|2 por ciento sin el cupón, se han cotizado en el Stock Exchange al tipo de 81 5|8 por ciento al contado y 81 3|4 por ciento á plazo.

CONSOLIDADOS ALEMANES

BERLIN, Abril 6 — Los consolidados alemanes de 3 1|2 por ciento fueron cotizados ayer en esta Bolsa al tipo de 94.30 por ciento.

Los consolidados de 3 por ciento se cotizaron á 84.30 por ciento.

TITULOS JAPONESES

LONDRES, Abril 6—Los títulos del empréstito japonés se cotizaron en esta plaza á 91 3|8.

TITULOS RUSOS

LONDRES, Abril 6—Los títulos del empréstito ruso se cotizó á 106.30 por ciento.

LONDRES, Abril 6 — Los títulos rusos se cotizaron á 94 por ciento, sin el cupón

TITULOS TURCOS

LONDRES, Abril 6 — Los títulos del empréstito otomano de 4 o|o se cotizaron en el Stock Exchange al tipo de 92 1|2 por ciento, ex cupón.

TITULOS URUGUAYOS

LONDRES, Abril 6 — Los títulos de la deuda consolidada de la República Oriental, se cotizaron en esta plaza á 77 3|4.

MONTEVIDEO, Abril 6—Las acciones hipotecarias se cotizaron para fin de mes, á 113 40. Los certificados amortizables se cotizaron para fin de mes, á 64, y para fin de Mayo, á 64 1|2

Los títulos E, á 100, y para fin de mes, á 97.50; los títulos G, para el 12, á 97.30, y para fin de mes, á 97.70; los H, á 96.50; los I, á 95 90.

Las acciones del Banco Popular, para fin de mes, á 137; las del Banco Italiano, á 168. Los títulos de la deuda consolidada, á 78. Los títulos del empréstito de conversión á 99.

MERCADO DE CEREALES

TRIGO

HAMBURGO, Abril 6 — El trigo argentino ha sido vendido hoy en este mercado á razón de 147.50 marcos la tonelada.

BERLIN, Abril 6 — Se ha cotizado ayer el trigo en este mercado para el mes de Mayo, á 1 dollar 30 1|4 cents por bushel

BUDAPEST, Abril 6 — El trigo para Mayo se ha vendido á razón de 1 dollar 29 1|4 cents el bushel.

PARIS, Abril 6—Para Abril y Mayo, el trigo en este mercado se cotizó á 1 dollar 41 5|8 cents por bushel.

LIVERPOOL, Abril 6—En este mercado de cereales el trigo se cotizó á los siguientes precios:

El trigo para entregar en Abril, á 6 chelines 8 1|4 peniques las 100 libras.

Para Mayo, á 6 chelines 7 3|4 peniques las 100 libras.

Para Julio, á 6 chelines 7 3|4 peniques.

El trigo, del Río de la Plata, se cotizó á 6 chelines 7 1|2 peniques las 100 libras.

El trigo nuevo, de Australia se cotizó á 7 chelines 4 peniques las 100 libras.

NUEVA YORK, Abril 6 — En este mercado de cereales se obtuvieron los siguientes precios:

El trigo para entregar en Julio, se cotizó á 92 7/8 cents el bushel.

Para Septiembre, á 92 5|8 cents por bushel.

En el mercado de trigo disponible se cotizó el trigo nuevo, puesto á bordo, número 1, á 1 dollar 04 3|4 cents por bushel.

El número 2 duro, puesto á bordo, á 36 cents por bushel

Trigo Manitoba nuevo, á llegar, puesto á bordo, á 99 3|4 cents por bushel.

CHICAGO, Abril 6—Las operaciones en el mercado de cereales fueron las siguientes:

Para Mayo, á 85 1|2 cents por bushel

Para Julio, á 85 1|8 cents por bushel.

Para Septiembre, á 85 5|8 cents el bushel.

MAIZ

HAMBURGO, Abril 6—Se ha pagado hoy el maíz al contado, á 108 marcos la tonelada.

LIVERPOOL, Abril 6 — El maíz se cotizó en este mercado á los siguientes precios:

El maíz tipo mezcla, de los Estados Unidos, á 4 chelines 4 1|4 peniques para Mayo.

Para Julio, á 4 chelines 5 3|8 peniques.

El maíz nuevo, de los Estados Unidos, á 4 chelines las 100 libras, para Mayo.

El maíz viejo, del Río de la Plata, para entrega inmediata, se cotizó á 4 chelines 9 peniques.

NUEVA YORK, Abril 6 — El maíz para entregar en Mayo se cotizó á 55 1|4 cents por bushel.

Para Julio, á 56 1|4 cents por bushel.

En el mercado de maíz disponible, las cotizaciones fueron las siguientes:

El maíz para exportación, á 53 1|4 cents.

El número 2, nuevo, puesto á bordo, á 54 cents por bushel.

El número 2, de elevadores, nuevo, á 56 1|2 cents por bushel.

CHICAGO, Abril 6—Se cotizó el maíz para Mayo, á 47 3|4 cents por bushel.

Para Julio, á 49 1|4 cents por bushel.

Para Septiembre, á 50 1|2 cents por bushel.

SEMILLA DE LINO

LONDRES, Abril 6—La semilla de lino de Calcuta, para entregar en Mayo y Junio, fué cotizada en este mercado á razón de 70 chelines por quarter de 416 libras.

HAMBURGO, Abril 6—La semilla de lino argentina se ha cotizado en este mercado á razón de 336 marcos la tonelada.

AVENA

NUEVA YORK, Abril 6—Los precios de la avena fueron los siguientes:

La número 2, blanca, nueva, se cotizó á 37 1|2 cents; la blanca, nueva, á 37 cents; la blanca, nueva, por llegar, de 37 á 39 cents por bushel.

CHICAGO, Abril 6—Los precios de la avena fueron los siguientes:

Para Mayo, á 30 1|4 cents por bushel.

Para Julio, á 30 3|4 cents por bushel, y para Septiembre, á 30 3|4.

MERCADO DE AZUCAR

LONDRES, Abril 6 — El azúcar moscovado se cotizó á 10 chelines 6 peniques el quintal de 50 8 kilogramos

El azúcar centrífugo se cotizó á 11 chelines 3 peniques el quintal; azúcar de primera clase se cotizó, para Abril y Junio, á 10 chelines 6 peniques el quintal inglés de 50 8 kilogramos.

MERCADO DE CARNES

LONDRES, Abril 6 — Las carnes congeladas de oveja se vendieron á 1 chelín 10 peniques por stone de 8 libras inglesas.

La carne vacuna, congelada, se vendió á 2 chelines 4 1|2 peniques al contado por stone de 8 libras.

Los cuartos delanteros obtuvieron 1 chelín 10 1|2 peniques al contado por stone de 8 libras inglesas.

La carne vacuna sin congelar (chilled) se vendió á 2 chelines 9 1|2 peniques por stone de 8 libras inglesas.

Los cuartos delanteros de la misma se vendieron á 1 chelín 10 1|2 peniques por stone de 8 libras.

En las últimas 24 horas entraron en el mercado 5.800 cuartos de novillos sin congelar (chilled).

Nota: El stone equivale á tres kilos 629 gramos.

MERCADO DE CUEROS

HAMBURGO, Abril 6 — Los cueros secos de Buenos Aires, se cotizaron en este mercado de 98 á 102 marcos los 100 kilogramos

Los cueros salados de matadero se vendieron de 69 á 71 marcos los 50 kilogramos.

Los cueros salados de saladero se vendieron de 46 á 55 marcos los 50 kilogramos.

MERCADO DE MANTECA

LONDRES, Abril 6—La manteca argentina se ha cotizado hoy en este mercado, de 98 á 102 chelines.

La manteca de Cork se vende á 105

MERCADO DE LANAS

HAVRE, Abril 6 — La lana cruza del Río de la Plata, se vendió á 174 francos los 100 kilogramos; para Mayo, á 175.50; para Agosto, á 175 francos; para Octubre, á 169.50 francos.

HAVRE, Abril 6 — La lana gruesa del Río de la Plata, fué cotizada á 200 francos los 100 kilogramos; para Mayo, á 200; para Agosto, á 200 francos; para Octubre, á 200

ROUBAIX (Tourcoing), Abril 6 — La lana peinada de los puertos del Río de la Plata, fué cotizada á 5.90 francos por kilogramo, para Mayo, á 5.80; para Agosto, á 5.72.50; para Octubre, á 5 65 francos.

AMBERES, Abril 6—Las lanas argentinas se cotizaron á 5 92.50 francos; para Mayo, á 5.85; para Agosto, á 5.72 y para Octubre, á 5.60 francos.

MERCADO DE ALGODON

LIVERPOOL, Abril 6—El algodón se cotizó ayer en este mercado á los siguientes precios:

El producto Midling, de entrega inmediata, se vendió á 7.79 peniques la libra; para fines de Mayo, á 7.53; para Julio, á 7 42; para Septiembre, á 7 20; para Noviembre, á 6 76

En las últimas 24 horas se vendieron 10.000 pacas

NUEVA YORK, Abril 6—Los precios del algodón en este mercado fueron los siguientes:

Para entregar en Abril, á 14.39 cents la libra; para Mayo, á 14.49; para Julio, á 14 31; para Septiembre, á 13 77; para Noviembre, á 13 71 cents la libra.

MERCADO DE QUEBRACHO

HAMBURGO, Abril 6 — Los rollizos de quebracho procedentes de la República Argentina se vendieron á 94 marcos los 1 000 kilogramos, al contado.

A plazos fueron vendidos á 96 marcos los 1 000 kilogramos

HAMBURGO, Abril 6 — El extracto de quebracho se ha vendido á 33 marcos al contado los 100 kilogramos.

A plazos fué vendido á 34 marcos los 100 kilogramos.

MERCADO DE METALES

ORO, PLATA, COBRE Y ESTAÑO

LONDRES, Abril 6 — La plata en barras se vendió á 24 7/16 peniques la onza Troy

El cobre estuvo á 54 libras 6 chelines 3 peniques la tonelada

A plazos estuvo á 54 libras 17 chelines 6 peniques la tonelada.

El estaño estuvo á razón de 189 libras la tonelada.

Su precio á plazo fué de 186 libras 5 chelines la tonelada.

LONDRES, Abril 6—El oro en esta plaza se vendió á 77 chelines 9 peniques la onza

NUEVA YORK, Abril 6 — La plata se cotizó en este mercado á 53 cents la onza

El cobre para Abril y Mayo se vendió á 11 7/8 dollars las 100 libras.

El estaño se vendió al contado á 41 3|4 las 100 libras

MERCADO DE PETROLEO

AMBERES, Abril 6 — El petróleo americano refinado se ha vendido en esta plaza al precio de 19 francos

LONDRES, Abril 6 — El petróleo refinado se ha vendido en esta plaza al precio de 5 1|4 francos.

LIVERPOOL, Abril 6 — El petróleo refinado se ha vendido en esta plaza al precio de 6 1|2 peniques.

EL CAMBIO EN MADRID

MADRID, Abril 6 — El cambio del oro se efectuó en esta plaza con un agio de 8.50 o|o.

BALANCES BANCARIOS

BANCO DE INGLATERRA

LONDRES, Abril 6—El balance del Banco de Inglaterra para la semana comercial que termina, arroja las siguientes cifras:

El encaje de oro es de 37.997 000; comparado con la semana anterior, disminuyó en 1.745.779 libras esterlinas.

Las reservas del Banco son de 37.985 000; comparadas con la semana anterior, disminuyeron en 2.319 000 libras esterlinas.

Las reservas de billetes son de 36.850.000; comparadas con la semana anterior, disminuyeron en 2.279.000 libras esterlinas.

La circulación de billetes de Banco es de 28.375.000; comparada con la semana anterior, aumentó en 573.000 libras esterlinas.

Los depósitos del público llegan á 19.786.000; disminuyeron en 5 598.000 libras esterlinas

Los demás depósitos llegaron á 42 065 000; aumentaron en 2 605.000 libras esterlinas.

Los títulos del gobierno en poder del Banco suman 15.136 000; disminuyeron en 1.000 libras esterlinas.

Los demás títulos alcanzaron á 37.460.000; disminuyeron en 1 297.000 libras esterlinas.

La proporción entre las reservas del Banco y las obligaciones pendientes es de 45.23 por ciento.

La semana anterior ha sido de 46.71 por ciento.

Se ha producido una disminución de 1,48 por ciento.

BANCO DE FRANCIA

PARIS, Abril 6—El balance del Banco de Francia, correspondiente á la semana comercial que termina hoy, acusa los siguientes cambios:

El encaje de oro es de 3 330.150 000 francos; comparado con la semana anterior, disminuyó en 11.000.000 de francos.

El encaje de plata es de 842 275.000 francos; aumentó en 3.825.000 francos

La circulación es de 5.301 450.000 francos; comparada con la semana anterior, aumentó en 62.375 000 francos.

Los depósitos alcanzaron á francos 576 934 000; disminuyeron en 164.100.000 francos.

Los documentos descontados son 1.076 121 000 francos; disminuyeron en 123.775'000 francos.

Los bonos de tesorería en poder del Banco son 95.773 000 francos; comparados con la semana anterior, disminuyeron en 20.475.000 francos.

ITALIA

LOS PRINCIPES ALEMANES EN ROMA

EXCURSIONES Y VISITAS

MANIFESTACIONES EN FRASCATI

Banquete de gala en el Quirinal

ROMA, Abril 6—Los príncipes herederos de Alemania continúan siendo objeto de grandes manifestaciones de parte del elemento oficial, de la alta aristocracia y del pueblo que no pierde oportunidad de exteriorizar sus simpatías aclamándolos en las calles y en los actos oficiales á que asisten.

Hoy por la mañana el príncipe Federico Guillermo hizo una excursión en automóvil hasta Frascati y visitó la villa en donde vivió el célebre poeta Voss Falconieri. La ciudad estaba profusamente engalanada con banderas de ambas nacionalidades.

El príncipe fué recibido por las autoridades locales y una numerosísima concurrencia de pueblo lo aclamó con entusiasmo.

El hon. Valenzani, lo saludó en nombre de la población.

Federico Guillemo manifestó su agradecimiento y correspondió á las manifestaciones con afectuosas palabras.

Entre tanto la princesa Cecilia recibía en el palacio real á numerosas damas de la alta nobleza que fueron á presentarle sus homenajes.

A medio día el príncipe y la princesa se dirigieron al palacio de la reina Margarita, con quien almorzaron, y poco más tarde, acompañados por el rey Víctor Manuel y la reina Elena fueron al Foro Romano y visitaron las excavaciones, ofreciéndoles el director todas las explicaciones sobre esos trabajos y sus resultados.

Por la noche se realizó en el Quirinal el gran banquete de gala ofrecido por el rey Víctor Manuel en honor de su ilustre huésped. Asistieron setenta y cuatro invitados, entre los cuales figuraban los altos dignatarios del Estado, el hon. Giolitti y demás miembros del gabinete, los presidentes de ambas ramas del parlamento, los collares de la Anunziata, los príncipes de Bulow, el embajador de Alemania, las personas del séquito de los príncipes herederos, el comandante del yate real "Hohenzollern" y los funcionarios palatinos.

El gran salón presentaba un aspecto soberbio, reinando un ambiente de sincera cordialidad entre los invitados y huéspedes extranjeros.

A la hora de los brindis, el rey Víctor Manuel, poniéndose de pie, bebió á la salud de los príncipes herederos, y expresó su agradecimiento al emperador Guillermo II, su amigo y aliado, por haber enviado como representante suyo para felicitar á Italia en la gloriosa fecha de su cincuentenario, al príncipe Federico Guillermo, llamado á continuar un día la tradición de amistad que une á ambas casas reinantes y de cordialidad estrecha entre ambos pueblos.

Recordó la cooperación de la triple alianza en la consolidación de la paz europea, y terminó bebiendo por el emperador Guillermo, la familia imperial y la prosperidad de Alemania.

Se levantó en seguida el príncipe imperial, quien comenzó agradeciendo la cordial acogida que le ha sido dispensada desde que llegó al suelo de Italia, y dijo que los lazos de amistad que desde antiguo unen á Italia y Alemania, se transformaron en estrecha alianza para contribuir á la paz del mundo.

"El pueblo alemán, agregó, toma parte con la mayor sinceridad, en los destinos de Italia, y le augura un porvenir próspero y glorioso.

"Bebo á la salud de vuestra majestad, de la familia real, unida por tantos vínculos á la mía, y á la prosperidad de Italia."

EN MONTECITORIO

LA PRESENTACION DEL NUEVO GABINETE

GRAN ANIMACION EN LA SALA

DECLARACIONES DEL GOBIERNO

Importante discurso del hon. Giolitti

SEVERAS CRITICAS DEL HON. FRADELETTO

LA SITUACION PARLAMENTARIA

ROMA, Abril 6 — La manera accidentada con que se han desarrollado las gestiones de la crisis que acaba de resolverse, la actitud contradictoria del honorable Bissolati y sus consecuencias inmediatas y la misma ansiedad de conocer oficialmente el programa que el honorable Giolitti piensa desarrollar como base de su vuelta al poder: en un momento político, cuya importancia ha sido triplicada, ya sea por coincidir la crisis con la inauguración de las fiestas del cincuentenario ó ya por el hecho de la titulada concentración de izquierdas, todo esto ha despertado tal y tanto interés por asistir á la sesión de hoy de la Cámara de Diputados que en la secretaría de la misma ha habido una enorme demanda de invitaciones.

No es de extrañar, pues, que la amplia sala de Montecitorio presentara esta tarde un aspecto imponente, desbordando las tribunas de un público selecto, en que el elemento femenino estaba dignamente representado.

También en las bancas la concurrencia ha sido notable, tanto que se calcula en cuatrocientos el número de los legisladores presentes, cuando el honorable José Marcora, hace su ingreso, ostentando un semblante muy satisfecho y distribuyendo apretones de manos á los colegas que han acudido á su paso para saludarle.

Tanto en las bancas como en las tribunas se habla y se discute animadamente; en la sala se siente una bulla ensordecedora. Pero apenas apareció el honorable Giolitti, se hizo en seguida un profundo silencio. El presidente del consejo entra tranquilamente, seguido por todos los ministros y subsecretarios; parece en muy buen estado de salud y se sonríe muy á menudo con los honorarios Facta, ministro de Hacienda, y Calissano, ministro de Correos y Telégrafos, que están á su lado. Adelantándose hacia el honorable Marcora, cambia con él un cordial apretón de manos, conversando breve rato y luego se dirige al banco del gobierno, tomando asiento entre los honorables Di San Giuliano y Tedesco, ministros de Relaciones Exteriores y del Tesoro, respectivamente.

LAS DECLARACIONES DEL GOBIERNO

Leída y aprobada el acta de la sesión anterior, toma la palabra el honorable Giolitti, quien anuncia con la fórmula ordinaria la solución de la crisis y la constitución del nuevo gabinete. Luego, en medio de la vivísima atención de los diputados y del público, pronuncia un notable discurso, desarrollando el programa del ministerio, que acaba de asumir el poder.

Dice que el nuevo gabinete no podía despreocuparse de la cuestión fundamental que el país, en serias manifestaciones ha puesto sobre el tapete de la discusión parlamentaria. Agrega que, haciendo suya la iniciativa anterior, formulará un proyecto de ley sobre la base del principio de la más amplia soberanía popular, pues el problema debe resolverse de manera que el parlamento sea el reflejo fiel del alto grado de civilización, educación y madurez política de la nación. Dice, á continuación, que pensando en los progresos enormes realizados en el curso de apenas veinte años por el pueblo italiano, el gobierno no puede por menos manifestar que la reforma no debe ser una serie de pequeñas concesiones humillantes, sino un franco y decidido llamamiento á las mejores energías del país, haciendo participar de su vida política á una importante fracción del pueblo. (Grandes aplausos).

Continúa explicando que es su intención proponer se agreguen á las categorías de electores ya existentes, todos los que han prestado su servicio militar y aquellos que han cumplido los treinta años. "Así—añade—la educación militar, que tanto fortalece los espíritus, ó la mayor experiencia que se desprende por una vida más larga, substituirán suficientemente la educación de la escuela que muchos, por razones de su extremada pobreza ó por otras causas, no pudieron proporcionarse." (Aprobaciones).

Anuncia luego que es firme intención de su gobierno tomar las medidas más oportunas para que la voluntad de los electores salga de las urnas lo más genuina posible, y, por consiguiente, no falseada por fraudes, corrupciones ó violencias de alguna clase, pues, para una nación libre, nada mejor, agrega, que los libres sufragios. (Aplausos).

Luego el hon. Giolitti habla brevemente del proyecto sobre conceder á los diputados una indemnización correspondiente á su labor parlamentaria y manifiesta su conformidad con ese temperamento el que permitirá, dice, se elijan para el cargo de legislador también á los naturales representantes de las clases sociales menos acomodadas. (Vivísimas aprobaciones en toda la izquierda).

MEJORAS ECONOMICAS

Examina acto continuo las condiciones del trabajo en el reino, detallando la necesidad de que los gobiernos se preocupen preferentemente de aliviar en lo posible las condiciones de los trabajadores y se manifiesta decidido partidario de dar el mayor desarrollo á la institución de las cajas de pensiones para obreros desvalidos. "Haremos—dice—un monopolio de Estado, para asegurar el recto funcionamiento de los seguros de vida y como el Estado no necesitará ganar en ese monopolio, destinaremos sus beneficios netos á la caja para la vejez, aumentando así considerablemente sus rentas. (Aprobaciones).

Declaró, acto seguido, que la situación económica es muy buena y que el presupuesto está equilibrado, pero añade que se impone la necesidad de negar terminantemente todo aumento en los gastos, para facilitar en lo posible las reformas de índole financiera que deben aliviar paulatinamente las condiciones de los contribuyentes más menesterosos. (Aplausos).

En este punto, el hon. Pablo Carcano, diputado por Como y ex ministro de Hacienda y del Tesoro en varios gabinetes, grita desde su banca: "Eso es mucho mejor que la indemnización á los diputados". Los diputados se ríen, pues saben que el hon. Carcano, que es uno de aquéllos que menos la necesitarían, se ha manifestado siempre contrario en ese proyecto de ley.

Prosiguiendo en su discurso, el hon. Giolitti, expresa la esperanza de que los obreros é industriales, cuyos conflictos tan frecuentes son causa de hondas perturbaciones en el ambiente social y económico del país, reconozcan que la decadencia de las industrias sería inevitable si se volviera á emitir bonos de renta, sobre la deuda pública, pues ellos absorberían todos los capitales del ahorro nacional, que en las condiciones actuales favorecen en cierta medida las nuevas iniciativas industriales.

Anuncia el hon. Giolitti, que se tomarán las medidas del caso para equilibrar definitivamente las condiciones económicas de la comuna de Roma y las de los empleados del Estado.

POLITICA EXTERIOR Y ARMAMENTOS

Abandonando luego el campo económico, declara que el gabinete actual continuará sin variaciones de ninguna clase la política exterior seguida por los gobiernos anteriores; ésto es, de absoluta lealtad hacia los compromisos contraidos con las otras naciones que forman la triple alianza y las más cordiales relaciones con todos aquellos pueblos que cooperan tan franca y poderosamente al mantenimiento de la paz universal.

Dice que también es imposible reducir en lo más mínimo el efectivo y los presupuestos del ejército y de la armada, que son tan necesarios para garantizar la independencia y el prestigio de la patria. (Aprobaciones en las bancas constitucionales; rumores entre los republicanos).

EL ESTADO Y LA IGLESIA

Habla después de las relaciones entre la Iglesia y el Estado y dice que no pueden ser sino de una sola clase, implicando el compromiso de garantizar á aquélla el libre ejercicio de su sagrado ministerio. Pero, añade, aunque profundamente respetuosos hacia la religión, mantendremos intactos los derechos inherentes á la soberanía del estado laico y al estricto cumplimiento de las leyes que se han dictado en la materia.

Promete á continuación ocuparse con interés de las reformas relacionadas con el funcionamiento de la justicia y de la educación popular, no descuidando mejorar las condiciones de los funcionarios correspondientes y concluye: "El gobierno actual siente toda la grave responsabilidad asumida frente al país, haciéndose cargo del poder en un momento tan solemne en que se hace el balance de los admirables progresos realizados por la nación en los cincuenta años transcurridos. Sentimos, por eso, el deber de trazar nuevos rumbos evolutivos en todas las ramas de la administración pública.

"Pero, para que este programa pueda desarrollarse y determinar las fecundas reformas que se propone, es necesario que entre el gobierno y el parlamento reine la mayor concordia. Está, pues, en vosotros, decirnos si podemos contar con vuestra confianza."

El final del discurso del hon. Giolitti, provoca una interminable ovación. Muchísimos diputados se reunen alrededor del hon. Giolitti y de los otros ministros, para estrecharles la mano, notándose entre ellos varios diputados radicales.

Acto continuo el presidente suspende la sesión, mientras los miembros del gabinete se retiran para dirigirse al Senado, en donde el hon. Giolitti debe repetir sus declaraciones.

CONMEMORACIONES VARIAS

Reanudada la sesión, el hon. Marcora tomó la palabra para recordar en términos muy complacidos la solemne inauguración de los festejos del cincuentenario y la sesión plenaria realizada en el Capitolio, el 27 de Marzo, cuyo significado político ensalza, entre los aplausos de la Cámara.

Continúa agradeciendo el concurso y las manifestaciones de simpatía de los pueblos extranjeros, y concluye expresando la esperanza de que los italianos, que por primera vez han podido y querido mirar sin falsa modestia, los enormes adelantos realizados en tan escaso tiempo, sepan de las heroicas memorias del pasado y de las envidiables condiciones presentes, sacar las fuerzas necesarias para prepararse un porvenir de gloriosas conquistas económicas y sociales, que los pongan á la par con las naciones más progresistas.

El presidente, conmemora luego, con adecuadas palabras, al hon. teniente general Luciano Dal Verme, y al coronel Missoni, tributando un justo homenaje á las eminentes cualidades del primero, como militar y hombre público, y al patriotismo y al valor del segundo, recordando que fué su compañero de armas y uno de los más brillantes oficiales de Garibaldi y la Cámara se asocia á los conceptos vertidos por su presidente, aprobando se envíe su pésame á las familias de los esclarecidos extintos.

LA PALABRA DE UN OPOSITOR

Luego el hon. Vicente Riccio, diputado por Atessa, Chiesi, elogia la publicación de las actas de las sesiones parlamentarias del resurgimiento, diciendo que constituirán el mejor texto de historia patria para las generaciones futuras y acto continuo, entre la atención profunda de la Cámara, toma la palabra el hon. Antonio Fradeletto, diputado radical independiente por el III colegio electoral de Venecia, quien pronuncia un extenso discurso, manifestándose decididamente contrario al actual gabinete.

En términos muy vivaces y con la elocuencia que le caracteriza, el hon. Fradeletto pone de relieve las contradicciones del hon. Giolitti en la solución de la crisis pasada, la que se declaró de la manera más incongruente, extraviando al país y al mismo parlamento.

Dice que Giolitti osciló de izquierda á derecha, no tanto porque buscara resolver un conflicto de ideas, cuanto para continuar su sistema harto conocido, de desorganización política, pues para él, los colaboradores cuentan muy poco, desde el momento que, como Luis XIV, puede decir: "El Estado soy yo".

Lamenta, á continuación, de que en el gabinete presidido por el hon. Giolitti falten representantes de conspicuas regiones, y á este punto, el hon. Giolitti le grita: "¿No os da vergüenza hablar de "regiones", mientras se conmemora el cincuentenario de la unidad de la patria?"

Entonces el hon. Fradeletto, dirigiéndose á él, continúa en voz altísima: "Lo que habéis hecho está en absoluta contradicción con lo que hicieron los grandes factores de la patria y de la unidad".

Luego, continúa formulando objeciones al programa del gobierno, sosteniendo que la continuación de la política oportunista de Giolitti provocará, indefectiblemente, una incurable escisión entre la acción ambigua del parlamento y el alma del país, que es y se conservará profundamente honesta.

"A donde nos llevará esta escisión, concluye, ya lo veremos; pero, los constitucionales sinceramente democráticos, podemos anticipar, que ella no servirá, por cierto, para afianzar la posición del régimen actual y de las instituciones". (Aplausos en varias bancas).

Acto continuo el presidente Marcora, siendo la hora ya muy avanzada, levanta definitivamente la sesión y el público y los legisladores abandonan la sala, haciendo los comentarios más animados.

OPINIONES DE LA PRENSA

ROMA, Abril 6 — Habiendo concluído muy tarde la sesión, la prensa de esta capital evita publicar largos comentarios sobre las declaraciones del gobierno y la manera con que la Cámara las ha recibido.

En breves líneas, los diarios liberales y democráticos ensalzan el triunfo obtenido por el hon. Giolitti, añadiendo que desde ahora puede contar con una mayoría superior á sus previsiones más optimistas. Los diarios conservadores y católicos acentúan su actitud de espera benévola, y asimismo el "Avanti". El único diario que ataca francamente al hon. Giolitti es "La Razione", órgano de los republicanos, la que dice que no esperaba sino declaraciones parecidas del hon. Giolitti, cuya habilidad ha consistido en vestirse de cien fórmulas económicas destinadas á satisfacer á todos sin descontentar á nadie, evitando empeñarse en las cuestiones que pueden ocasionar polémicas. Concluye sosteniendo que el programa del nuevo gabinete es una "panacea universal incolora y poco concluyente", como lo demuestra el hecho de que la votaran tanto los socialistas como los clericales, casos que ponen de manifiesto el profundo pervertimiento de la institución parlamentaria.

EN EL PALACIO MADAMA

LA SESION DE HOY

Giolitti y sus declaraciones

ROMA, Abril 6—Presidido por el hon. Manfredi celebró sesión hoy el Senado.

Después de leída y aprobada el acta de la sesión anterior, se continuó la discusión del presupuesto de emigración hasta que quedó aprobado en todos sus artículos.

Momentos después se presentaron en el Senado el presidente del consejo de ministros, hon. Giolitti y los miembros del ministerio recientemente formado quienes fueron recibidos con grandes aplausos.

Acto continuo el hon. Giolitti pidió la palabra y en los mismos términos con que momentos antes hizo la exposición de su programa en la Cámara de Diputados dió á conocer al Senado la formación del gabinete y sus propósitos.

Al terminar el presidente del consejo fué muy aplaudido por los senadores y felicitado por muchos de ellos que lo acompañaron hasta los pasillos al abandonar la sala.

Continuó la sesión y se discutió el proyecto sobre medidas para el incremento de la instrucción primaria popular hasta que se levantó la sesión.

EL PROCESO CUOCOLO

INTERROGATORIO DE DON VITOZZI

Enérgica defensa del sacerdote

ROMA, Abril 6 — Telegramas de Viterbo refieren que ante aquella Corte de Assises se ha seguido hoy el proceso en contra de los supuestos responsables del asesinato del matrimonio Cuocoto, prestando su declaración el cura, don Vitozzi, quien estaba muy nervioso y abatido.

Empieza negando haber tenido participación alguna en el crimen, y añade que ha sido siempre un sacerdote honrado y celoso de su sagrado ministerio.

Declara que conoció á "Erricone" en una ocasión en que fué á pedirle que perdonara á un joven que le había herido, y Alfano, no sólo le perdonó, sino que confesándole no haber sido confirmado, quiso le impartiera ese sacramento, y desde entonces entablaron gran intimidad, llegando él á ser compadre suyo.

Luego, con tono de predicador, hace la apología de su vida privada y de sacerdote, enumerando sus actos filantrópicos; exaltándose, increpa á los periodistas su mal proceder hacia su persona, y lamenta que después de su arresto se le haya mortificado hasta el punto de hacer de él un hombre enfermizo, mientras que antes era sano y fuerte.

Cuenta que una vez, teniendo mucha sed, pidió durante la noche le dieran de tomar algo y en lugar de agua, le trajeron un líquido inmundo. Esta declaración impresiona hondamente al público, mientras los demás acusados empiezan á llorar á gritos y uno de ellos parece desmayarse. Entonces Vitozzi, dirigiéndose hacia la jaula exclama: "Que os sirvan de ejemplo mis martirios! Arrepentíos, dejad la mala vida, volveos hombres de bien! Yo os bendigo!"

Después de este vuelo oratorio, el acusado se sienta llorando y escondiendo la cara entre las manos, mientras el presidente, para cortar los ruidosos comentarios del público y la dolorosa escena que se desarrolla en la jaula, en donde los acusados se desatan ó aparecen desatarse en manifestación de inmensa congoja, levanta la sesión.

LOS PARTIDOS POPULARES

ANTE EL NUEVO GOBIERNO

Grave escisión entre los socialistas

ROMA, Abril 6 — Se reunieron esta tarde, inmediatamente después de la sesión de la Cámara, las agrupaciones parlamentarias que formaban la extrema izquierda.

Los republicanos, presididos por el hon. Barzilai, discutieron brevemente la actitud que les correspondía adoptar frente al nuevo ministerio, luego de haber oído las declaraciones del hon. Giolitti y resolvieron negar el voto de confianza.

Muy breve fué también la sesión que tuvieron los miembros del grupo radical, en donde por grande mayoría, se tomó la resolución de apoyar al nuevo gabinete, votando en su favor.

Resultó, al contrario, muy larga y animada la reunión de los socialistas, en la cual, sin embargo, no participaron sino las tres cuartas partes del grupo parlamentario.

Después de un animado debate, en que terciaron los honorables Bissolati, Turati, Podrecca, Aguini, Bentini, Morgari y Musatti, la agrupación resolvió otorgar su confianza al ministerio, declarando que continuará apoyándolo siempre que cumpla con los compromisos contraídos.

Resistiéndose á acatar esa resolución, anunciaron se separarán del grupo parlamentario los honorables Gregorio Aguini y Elías Musatti.

Se juzga que esta escisión tendrá grandes repercusiones en el partido en el cual Aguini, especialmente, tiene gran número de amigos y admiradores.

EL CONGRESO DE FILOSOFIA

Su inauguración en Bolonia

ROMA, Abril 6 — Un verdadero acontecimiento fué hoy la inauguración del Congreso Internacional de Filosofía en Bolonia.

Asistió al acto, en representación del rey Víctor Manuel, el príncipe Luis de Saboya-Aosta, duque de los Abruzzos, quien al mismo tiempo llevó la representación de la juventud estudiosa de Venecia.

Entre los numerosísimos delegados se notaba la presencia de las más prominentes personalidades del mundo en la materia.

El discurso inaugural estuvo á cargo del profesor Vittorio Puntoni, el distinguido helenista, rector del Ateneo de Bolonia, quien dió la bienvenida á los delegados con afectuosas frases, expresando la esperanza de que esta reunión de los más ilustres pensadores, marque el comienzo de una nueva era con el resultado de sus deliberaciones.

Hablaron en seguida los profesores Enríquez Kulp y Henniger, que abundaron en los mismos deseos y propósitos.

El príncipe Luis conversó, al terminar la sesión, afectuosamente con los delegados extranjeros y á quienes felicitó por el entusiasmo demostrado para cooperar al éxito del congreso y agradeció las manifestaciones de afecto á Italia y de adhesión á los festejos del cincuentenario.

En las canteras de Caldino—Lamentable desgracia

ROMA, Abril 6—Comunican de Florencia, que en las canteras de Caldino, de esa provincia, ocurrió una lamentable desgracia que ha dado margen á detenidas investigaciones de la policía.

El capataz Federico Ottonelli, que se encontraba en la falda de un cerro pereció víctima de un derrumbamiento inesperado que lo aplastó horriblemente.

El desgraciado deja varios hijos de corta edad.

Poco después de producido el fatal derrumbamiento, se insinuó que Ottonelli pudo ser víctima de una venganza, porque algunos de los obreros le tenían mala voluntad por su estrictez en el trabajo.

La policía comenzó las averiguaciones y se ordenó una visita de inspección al sitio del siniestro, para comprobar esta versión.

Los excluídos de la exposición—Apertura de un salón independiente

ROMA, Abril 6—Los artistas excluídos de la exposición de bellas artes que se celebra en esta capital, resolvieron abrir un salón independiente, para lo cual se hacen los preparativos en el palacio Theodoli.

ESPAÑA

EN EL CONGRESO

DEBATE DEL PROCESO FERRER

LERROUX Y COROMINAS

ENERGICOS DISCURSOS

INJUSTICIAS E ILEGALIDADES

Pedido de revisión

INDICACIONES DE CANALEJAS

MADRID, Abril 6—Igual animación que en los pasados días se notaba esta tarde en los pasillos del Congreso, desde bastante tiempo antes de comenzar la sesión. Los grupos de diputados comentaban el debate del proceso Ferrer, que continúa siendo el tema de las conversaciones generales.

Hasta ahora se reconoce que los republicanos han conseguido parte del propósito que los guiaba con este debate, pues los conservadores no han refutado la argumentación principal, relativa á la intervención que tuvieron en las medidas de represión adoptadas por las autoridades militares en Barcelona.

Entre los políticos reinaba bastante expectación con motivo del anunciado discurso del señor Lerroux, el que se sabía atacaría, en términos enérgicos, á los conservadores.

Comenzó la sesión á la hora de costumbre, presidida por el conde de Romanones y con asistencia, en el banco azul, del jefe del gabinete, señor Canalejas, y de los ministros de Estado, señor García Prieto; de Fomento, señor Gasset, y de Guerra, general Luque.

En los escaños y tribunas había bastante animación.

Leída y aprobada el acta de la sesión de ayer, se concedió el uso de la palabra al diputado radical por Barcelona señor Lerroux, quien inició su discurso sosteniendo que se había cometido una gran injusticia en el proceso Ferrer.

Dijo que además de la injusticia de la sentencia, por cuanto no existieron pruebas claras en el sumario, los jueces cometieron numerosas ilegalidades.

"Protesto enérgicamente, dijo, que á los republicanos se nos califique como enemigos del ejército, calificativo que se convierte en calumnia. Nosotros amamos al ejército porque sin éste no hay patria."

El orador dedicó entusiastas elogios al ejército y refirió que durante los sucesos de Barcelona, en muchas ocasiones, el pueblo vitoreó á los militares.

ATAQUE A LOS CONSERVADORES

"Ferrer, dijo el señor Lerroux, estaba condenado mucho antes de que ocurrieran los luctuosos sucesos que se califican de revolucionarios. Por lo menos estaba condenado á muerte desde que se le detuvo en Alellá."

"La conducta del fiscal del tribunal supremo de justicia, fué altamente censurable. Llegó y después de trasformar el procedimiento formuló acusaciones sin pruebas y consiguió influir en el ánimo de los jueces para que se procediera decididamente en contra de Ferrer.

"Esto era consecuencia de la política de los conservadores. En cuantas ocasiones pudieron demostraron sus instintos sanguinarios.

"El sistema del señor Maura en el poder, no estuvo sujeto á otra norma que al derramamiento de sangre y por esta razón propende más que á constituir un gobierno moderno, á llevar á la práctica una dictadura tiránica."

Estudió á continuación minuciosamente el proceso Ferrer y dijo que el auditor de guerra presentó su informe basándose en los antecedentes del procesado, no en las pruebas que resultaban del sumario.

"El gobernador señor Ossorio dijo que los sucesos no eran consecuencia de un movimiento revolucionario y sí de un estallido popular por el envío á Melilla de los reservistas del ejército. Yo califico lo ocurrido como "el estallido de la cólera popular" contra la campaña del Rif.

"Existió apresuramiento por fusilar á Ferrer y debióse en parte á evitar que abriese el parlamento y este impidiera que se consumara aquella injusticia."

Citó varios casos en que se impusieron castigos á individuos que informaron al consejo de guerra, por no cumplir determinadas órdenes.

Terminó el señor Lerroux con las siguientes frases: "No somos militaristas ni tampoco antimilitaristas; pero pedimos la derogación de la ley de jurisdicciones, la modificación del actual Código de Justicia Militar y la revisión del proceso Ferrer."

"Esto por las numerosas ilegalidades cometidas que están de manifiesto en el sumario."

"Por lo que se refiere á los conservadores hay que exigirles la responsabilidad en que han incurrido y pido también que se aparte á los culpables de aquellos hechos de la gobernación definitiva del país."

Los diputados republicanos tributaron entusiastas aplausos al señor Lerroux al terminar su discurso.

JUSTICIA DESORDENADA

Se concedió el uso de la palabra al diputado señor Corominas, que co-

... que intervinieron las autoridades locales, se llegó á un acuerdo entre la compañía y los obreros y éstos últimos reanudarán el trabajo el viernes próximo.

Presupuesto de pensiones

LONDRES, Abril 6 — Mr. Henry Hobbseheuse, secretario financiero de la Tesorería, declaró hoy en la Cámara de los Comunes, que el presupuesto de funciones para el actual ejercicio se calculaba alrededor de trece millones de libras esterlinas.

Epílogo de una elección

LONDRES, Abril 6—Continuó hoy el proceso entablado con motivo de las elecciones en el distrito de Exeter, donde St. Maur fué elegido por un voto de mayoría.

El partido derrotado alega que se han cometido fraudes electorales y la audiencia de hoy fué agitada. Varios testigos admitieron que habían hecho declaraciones falsas anteriormente.

Heladas y temporales

LONDRES, Abril 6 — Desde ayer reina en esta capital y sus alrededores un frío intensísimo. En el canal de la Mancha se ha desencadenado un violento temporal de nieve que dificulta mucho la navegación. El tiempo, en general, es anormal para esta época del año.

Nuevo dueño de "The Observer"

LONDRES, Abril 6—Mr. William Waldorf Aster, conocido millonario de origen norteamericano, acaba de comprar la importante revista semanal "The Observer", que pertenecía hasta ahora, á lord Northcliffe.

El personaje citado ya es desde hace varios años, dueño de la "Pall Mall Gazette". Tanto ésta como "The Observer", defienden con gran energía los ideales conservadores.

Clausura de la Cámara de los Lores

LONDRES, Abril 6—La Cámara de los Lores clausuró hoy sus sesiones, entrando en vacaciones hasta el 25 del corriente mes.

Un club para oficiales

LONDRES, Abril 6 — El difunto hon. Henry Bourke, hermano de lord Mayo y conocido corredor de Bolsa, dejó doscientas mil libras esterlinas para la fundación de un club para oficiales del ejército y de la armada, tanto activos como retirados, que no gocen de una renta personal mayor de 150 libras. Una comisión especial decidirá la admisión en el club, y los miembros de la comisión recibirán una pequeña remuneración por su trabajo.

Pérdida de un vapor alemán

LONDRES, Abril 6—Un telegrama recibido de Colombo, capital de Ceilán, anuncia que el vapor alemán "Bergedorf" se perdió frente á la costa de esa isla.

No se conocen los detalles del naufragio.

El "Bergedorf" era un vapor de 4.500 toneladas y pertenecía á la compañía de navegación Germano-Australiana.

ALEMANIA

LA REDUCCION DE LOS ARMAMENTOS

Causas de la actitud del canciller

EXPLICACIONES DE SCHIEMANN

BERLIN, Abril 6—El profesor Theodor Schiemann, consejero confidencial del emperador Guillermo en cuestiones internacionales, acaba de publicar en la "Kreuz-Zeitung" un artículo, en el que explica la actitud del canciller von Bethmann Hollweg, con respecto á la proposición de Inglaterra de llegar á un acuerdo para reducir los armamentos navales.

El canciller se opuso á la proposición, no por causa de su aversión á la reducción en principio, sino porque sabía que se trataba de un plan irrealizable y cuya discusión, lejos de mejorar las relaciones entre Alemania y la Gran Bretaña, podría hacerlas más tirantes que nunca.

Von Bethmann Hollweg mantiene relaciones oficiales y personales con varios personajes ingleses, y hace toda clase de esfuerzos para mejorar las relaciones con ese país. Aceptó la proposición inglesa de canjear comunicaciones relativas á las construcciones navales de los dos países respectivos y está convencido de que ese canje contribuirá á poner fin á la tirantez que existe entre Alemania é Inglaterra á causa de la política del rey Eduardo, que tendía á aislar al imperio alemán.

La primera tentativa hecha para llegar á un acuerdo relativa á la reducción de los armamentos, remonta á la época en que Alemania ocupaba la tercer categoría entre las potencias navales. Más tarde, cuando Alemania había mejorado algo la posición de su armada, tampoco podía aceptar la proposición, en vista de las importantes construcciones navales de otras potencias, especialmente de Rusia y Estados Unidos.

PROCESO SENSACIONAL

Un asesino de mujeres

BERLIN, Abril 6 — Se ha iniciado hoy ante la corte de Asises de esta capital el proceso instaurado contra el individuo Bennewitz, que en el mes de Febrero de 1909 había dado muerte de un modo misterioso á varias mujeres y mantuvo durante algún tiempo aterrorizado á Berlín.

El proceso despertó el más vivo interés en el público, á causa del carácter de los crímenes del acusado y del misterio que los rodeaba durante largo tiempo. La audiencia de hoy estuvo concurridísima y una enorme muchedumbre rodeaba el palacio de la corte.

De las declaraciones hechas por Bennewitz se desprende que se trata de un maniático de carácter especial y se había de someter al acusado á un examen médico.

Inspector de la artillería de campaña

BERLIN, Abril 6—El teniente general Gallwitz, hasta ahora comandante de la división 15, estacionada en Colonia, acaba de ser nombrado inspector de la artillería de campaña.

Condecoraciones otorgadas

BERLIN, Abril 6—Telegrafían de Munich que el príncipe regente Luitpoldo confirió al rey Jorge de Grecia y al duque de Connaught, la gran cruz de la orden de San Huberto.

Suicidio de colegiales

BERLIN, Abril 6—Un telegrama recibido de Ratibor anuncia que dos alumnos del colegio de esa ciudad se suicidaron por haber fracasado en sus exámenes.

Condena de un espía alsaciano

BERLIN, Abril 6—Telegrafían de Leipzig que el tribunal supremo que tiene su sede en esa ciudad, condenó hoy á un alsaciano llamado Kock á dos años y nueve meses de trabajos forzados por haberse dedicado al espionaje en beneficio de Francia.

Nevadas y temporales

BERLIN, Abril 6—Están cayendo fuertes nevadas y se han desencadenado violentos temporales en toda la Alemania del Norte. Los temporales han causado serios destrozos especialmente en la región de Erfurt, donde ocurrieron también varias desgracias personales.

Ecos de los disturbios de Moabit

BERLIN, Abril 6—Ha quedado definitivamente comprobado que el obrero Hermann, que murió durante los disturbios ocurridos hace varios meses en el barrio de Moabit, no fué muerto por la policía, sino sucumbió en la aglomeración de la muchedumbre.

La policía queda así inocente de la muerte de Hermann que se le atribuía.

TURQUIA

LA CAMPAÑA EN EL YEMEN

Triunfo confirmado

CONSTANTINOPLA, Abril 6 — Un telegrama oficial recibido por el gobierno confirma la noticia de que las fuerzas imperiales han ocupado á Sanaa, centro de la rebelión en el Yemen.

Se anuncia también que las tropas del gobierno han triunfado en todos los encuentros habidos en estos últimos días y que los rebeldes están perdiendo terreno.

Un combate en Albania

CONSTANTINOPLA, Abril 6—Un telegrama recibido de Cettigne anuncia que se ha librado ayer un reñido combate entre las fuerzas otomanas y los rebeldes albaneses cerca de Wranja.

No se conocen los detalles del encuentro.

GRECIA

INCIDENTE EN LA FRONTERA TURCA

Choque entre patrullas

ATENAS, Abril 6—Acaba de recibirse la noticia de otro grave incidente ocurrido cerca de la frontera turca.

Según un informe oficial, unos soldados turcos se habían ocultado en las inmediaciones de la frontera é hicieron fuego sobre una patrulla griega. Se trabó un combate en regla, del cual resultados muertos tres soldados turcos.

Este gobierno protestó ante el de Turquía contra el proceder de las tropas destacadas en la frontera, las que provocan continuamente conflictos con los griegos.

RUSIA

EL ASUNTO DE LOS ZEMSTVOS

Interpelación al gobierno

SAN PETERSBURGO, Abril 6 — El consejo imperial discutió hoy la moción de interpelar al gobierno acerca del úkase imperial que implantó el sistema de los zemstvos en las provincias occidentales del imperio sin recabar el consentimiento del parlamento.

Varios miembros del consejo criticaron el proceder del gobierno. Dijeron que el primer ministro Stolypin había violado la Constitución y las leyes que rigen en materia de los zemstvos.

Finalmente, el consejo aprobó la moción por noventa y ocho votos contra cincuenta y dos.

PANAMA

LAS RELACIONES CON COLOMBIA

Negociaciones suspendidas

PANAMA, Abril 6—Este gobierno ha resuelto suspender las negociaciones iniciadas con Colombia con objeto de establecer relaciones diplomáticas entre los dos países.

La resolución del gobierno se explica por la intransigencia del de Colombia, el que se niega siempre á reconocer la independencia de Panamá.

MARRUECOS

Noticias de la rebelión

TANGER, Abril 6—Comunicaciones recibidas de Fez anuncian que los jefes de la tribu de los Hiainas visitaron al sultán Muley Hafid y reclamaron varias mejoras, alegando la situación precaria en que se encuentran. Por lo demás, los delegados adoptaron una actitud amenazadora y declararon que en el caso de no obtener satisfacción, asaltarían la tribu de los Cheroga, amiga del sultán.

Quince mujeres del harem del sultán habían partido para Rabat, pero los Beni Snassen no les permitieron pasar por su territorio y las mujeres regresaron á Fez.

AUSTRIA HUNGRIA

Un empréstito municipal

BUDAPEST, Abril 6 — La municipalidad de esta capital acaba de contraer con un sindicato de banqueros parisienses un empréstito de cien millones de coronas.

Los banqueros tomaron el empréstito al firme.

BRASIL

RELACIONES BRASILEÑO - ARGENTINAS

El acorazado "Río de Janeiro"

RIO DE JANEIRO, Abril 6—"Jornal do Comercio" transcribe un artículo del "Morning Leader" de Londres, del 15 de Marzo, respecto de las pretendidas rivalidades entre el Brasil y la Argentina y dice que esas campañas perjudican el crédito financiero de ambas naciones.

—Después de un estudio, el presidente y el ministro de Marina combinaron las modificaciones que se introducirán en la construcción del acorazado "Río de Janeiro".

—Produjo buena impresión el decreto de reforma de la enseñanza, firmado ayer, de carácter completamente liberal.

—Acompañado del ministro de Agricultura, el presidente Fonseca partió para la ciudad Rezende, á visitar los núcleos de colonos.

—En circunstancias en que trataba de salvar una familia que se bañaba en la playa Icarahy, de la ciudad de Nictheroy, que estaba casi perdida, se ahogó el joven José Soares López.

PERU

SUICIDIO DE PERSONAS CONOCIDAS

Posible huelga general

LIMA, Abril 6—Ayer han ocurrido dos suicidios, que han sido muy lamentados, por tratarse de personas conocidas.

En Barranco se suicidó de un balazo en la boca, la joven señora Amelia Soria Barbe.

En el Club Unión se quitó la vida, en igual forma, el estimado caballero Arturo Aservi.

Ambos figuraban en los altos círculos sociales.

—El alcalde señor Carmona, nombrado árbitro, no pudo arreglar con los gerentes de la casa Grace y la fábrica Vitarte, la cuestión de los huelguistas.

Estos últimos convocaron á una gran reunión, á fin de acordar el paro general.

El señor Carmona ha logrado mejorar en algo las condiciones sanitarias y el expendio de comestibles.

—"La Prensa" publica un artículo, en el que deplora el fallecimiento del señor Ezequiel N. Paz.

PERSECUCION DE LOS MONTONEROS

Recepción hostil de frailes portugueses

LIMA, Abril 6 — Se comunicó que el jefe de los montoneros, Oreste Ferro, huye despavorido hacia el Ecuador, tenazmente perseguido por las tropas.

—La última gran ascensión de Bielovucic, como despedida, se efectuará el domingo.

Volará desde Bella Vista al hipódromo de Lima y hará vuelos de toda clase.

Regresará luego á Bella Vista.

—Los huelguistas de Vitarte circularon una proclama invitando á un gran "meeting" á la clase obrera y amigos.

—Llegó el vapor "Huasco" con un contingente de frailes.

El pueblo los recibió con frases hostiles.

Se dice que son portugueses.

—Telegramas recibidos comunican el fallecimiento en Panamá, de tránsito para Europa, del cónsul alemán en Lima, señor Otto Lahrius, socio y jefe de la casa Phott y Cía., persona muy estimada.

La situación política

LIMA, Abril 6—En las elecciones para la junta nacional electoral y presidentes de las departamentales, el bloque ganó por once votos al gobierno, que obtuvo siete. Sin embargo, contando con las vacantes que deben llenarse en los departamentos, puede todavía cambiarse la faz política de la situación.

CHILE

LA ADMINISTRACION PUBLICA

DENUNCIA DE ESCANDALOS

UN MANIFIESTO DEL PARTIDO DEMÓCRATA

SANTIAGO DE CHILE, Abril 6—Los diarios publican hoy el manifiesto del directorio general del partido Demócrata dirigido al país y á los correligionarios, anunciado con anterioridad.

Dice que la República se siente fatigada de esta eterna comedia política, que hace consistir el gobierno en el reparto del presupuesto, en la explotación del crédito, y en el acaparamiento de las fuentes de producción del país, sin preocuparse en absoluto de los grandes intereses sociales, educacionales, defensivos y económicos de la Nación.

Cita y analiza en seguido algunos proyectos que ha presentado al Congreso nacional la representación demócrata, entre otros la reforma de la Constitución, accidentes del trabajo salubridad, en los talleres, trabajo de las mujeres y niños, pago de salarios en dinero efectivo, horas de trabajo, seguro obrero, creación del ministerio de trabajo, higiene y previsión social y agricultura, colonización nacional é instrucción pública obligatoria.

Luego agrega:

"La legislatura despacha algunas leyes que contemplan medidas de progreso, como ser: las que proveen la realización de obras públicas, ferrocarriles, dársenas, puertos, diques, edificios, etc.; pero esas mismas leyes son motivo de peculados y provechos cuantiosos para las altas influencias políticas ó financieras que rodean al gobierno.

A veces se provocan modificaciones sustanciales en las agrupaciones ó partidos, para la caída de los gabinetes que sean un obstáculo á la realización de ciertos contratos.

La mayor parte del período legislativo, es ocupado en interpelaciones sobre peculados de administración, y esto no es de hoy solamente, sino de ayer y de todos los tiempos".

Recuerda la realización de varios empréstitos y la mala aplicación que se les ha dado.

En seguida cita las denuncias contra los gestores administrativos y reproduce al respecto interesantes diálogos del boletín de sesiones de la Cámara de Diputados, especialmente relacionados con la constitución de la propiedad salitrera y las concesiones de tierras fiscales.

Dice que podía hacer una enumeración de los mil escándalos y peculados denunciados en las Cámaras por unos miembros de la clase gobernante contra otros miembros de la misma oligarquía.

También recuerda lo que se dijo dentro y fuera del parlamento sobre la propuesta del dique de Talcahuano.

"No nos corresponde delatar ni acusar á nadie—agrega—lo que se ha dicho basta y sobra para apreciar el grado de moralidad que alcanza la administración pública en nuestro desventurado país.

Si habláramos, cuantas vestales que alimentan el fuego sagrado de la honestidad se verían privadas de su alba vestidura.

La hidalguía nos veda entrar en el terreno de las recriminaciones odiosas".

Culpa á la sociedad general de todas estas irregularidades de la clase dirigente y hace después algunas consideraciones sobre la democracia y la oligarquía.

En la última parte se refiere á la acusación que se hizo en la Cámara de Diputados contra los miembros demócratas de ella como gestores administrativos, lo que rechaza terminantemente y dice:

"Interrogamos á los ministros de Estado que han pasado por el gobierno en las tres últimas administraciones y conjuramos á que digan si alguna vez fueron solicitados, por los diputados demócratas en favor de intereses particulares.

No, no son los demócratas usufructuarios de los fraudes salitreros, ni de los contratos que se modifican en el camino, de los zarpazos á las arcas de la Nación, ni de las gestiones de contratos, ni negociados con ocasión del "longitudinal", alcantarillado, diques, dársenas, puentes, ferrocarriles, edificios ó otra clase cualquiera de trabajos públicos.

Jamás ha formado la democracia entre la cohorte de cortesanos y palaciegos.

Nuestros propios representantes solicitaron y votaron una amplia investigación judicial".

LA VIDA BRASILEÑA

Un libro sensacional

SANTIAGO DE CHILE, Abril 6 — En un círculo de jóvenes de la alta sociedad se han leído algunos capítulos de un libro, que ya ha sido entregado á la imprenta, llamado á causar sensación. Se titulará: "Tres meses en Río de Janeiro."

Es autor de la obra uno de los jóvenes más intelectuales de esta sociedad: Joaquín Eduardo Bello.

El mismo joven, publicó hace poco un libro, ó mejor dicho, una novela titulada "El Inútil", que por su originalidad literaria, y por sus espléndidas descripciones, ha tenido un gran éxito.

El nuevo volumen de impresiones "Tres meses en el Brasil", será de más de 200 páginas, con artísticas ilustraciones.

El señor Eduardo Bello ha permanecido tres meses en la capital del Brasil con objeto de estudiar sus hombres y sus cosas, y tuvo la buena suerte de presenciar el motín encabezado por Joao Cándido.

El nuevo libro trata de la vida íntima y pública del Brasil, y ofrece numerosos y curiosos detalles de la revuelta última, que siguió de cerca, acompañado de varios diplomáticos.

El primer capítulo narra la vida de Río de Janeiro, en los clubs, casas de juego, salones, y los bailes en el palacio Monroe.

Describe, en seguida, varios tipos de militares y políticos observados en las calles, en la Cámaras, en los teatros, en los clubs.

Dedica un capítulo al "gesto" de un diputado, que primero perora en la Cámara á favor de la amnistía y después pasa á un tapete verde de bakará; el gesto olímpico del orador se ha transformado en el gesto fastidiado y fatigador del jugador.

Otros capítulos vivaces se titulan: "La amistad del Brasil para con Chile es un mito!; "La generosidad, los ofrecimientos, la vida gratis para con los chilenos que visitan el Brasil, es una mentira"; "Referencias sobre el famoso telegrama número 9"; "Intromisión del barón de Río Branco en la cuestión de Tacna y Arica, que fué un golpe de muerte para la que se llamaba "tradicional amistad"; "El barón de Río Branco es una necesidad ó invención brasileña, como para dar á entender que tienen un hombre"; "Estanislao Zeballos, hombre de genio, que previó el peligro brasileño para la Argentina"; "Enemistad tradicional de dos razas: lusitanos y castellanos, que se perpetúa en América".

La última parte del libro es una entrevista con monseñor Faguano, director de los salesianos de Punta Arenas.

Hace dolorosas y sensacionales revelaciones sobre la explotación de los indios de Tierra del Fuego.

La raza de los fueguinos es destruida bárbaramente, y á los exterminadores se les paga una libra esterlina por cabeza. Así se hacen enormes fortunas con grandes sacrificios humanos.

Misión diplomática — Los pleitos de las salitreras — La administración de los ferrocarriles.

SANTIAGO DE CHILE, Abril 6 — "La Mañana" hace saber que al señor Alfredo Irarrazábal le ha sido encomendada una misión especial ante los gobiernos de Grecia y Turquía, que visitará antes de ocupar la legación en el Japón.

—El gobierno ha arrendado al contratista del ferrocarril Tome el trasporte "Maipú", el cual debe conservar parte de la oficialidad de la marina de guerra chilena.

—El gobierno se preocupa de la situación de las salitreras de Toco.

Se sabe que más de 50 millones de pesos están en poder de particulares.

Se ocupa también de los juicios pendientes ante los tribunales chilenos por los títulos de Toco, los que si perdiera el fisco, representarían mil millones de pérdidas.

—El señor Dorner insiste en la renuncia de director de los ferrocarriles del Estado.

Ha presentado un largo memorial sobre el malestar que reina en aquella administración.

Se confirma el nombramiento del señor Homer Huet para director.

PARAGUAY

LAS ESCUADRAS EXTRANJERAS

FIESTA A BORDO DEL "ROSARIO"

Manifestaciones de cordialidad

ASUNCION, Abril 6—A bordo del cañonero argentino "Rosario" se efectuó anoche un banquete que ofrecían los oficiales de la división naval argentina á sus colegas brasileños y uruguayos.

Se instaló la mesa arriba de la casilla de popa y se adornó con ramilletes, flores y banderas, de las tres naciones y gran cantidad de lamparillas eléctricas.

La fiesta se realizó en medio de la más cordial animación, y la ofreció el segundo comandante del "Rosario", teniente de fragata Melchor Escalada.

Dijo que iba á brindar por la prosperidad de la armada brasileña y por el progreso de la escuadra oriental, allí representadas en estos momentos. Son las energías, dijo, de dos pueblos jóvenes y de dos armadas florecientes.

Voy á brindar por la prosperidad de nuestras instituciones, como un seguro de paz, á la sombra de cuyo poder podrán nuestros pueblos dedicarse sin temores al trabajo, base de toda grandeza y sin el cual no llegaremos á ocupar el lugar prominente que nos corresponde en el concierto de los pueblos del mundo y cumplir el destino que el futuro nos prepara.

No hay pueblo poderoso sin marina floreciente, y debemos felicitarnos de que el progreso de nuestra institución sea el exponente de la grandeza de nuestra patria. Trabajemos unidos, y siempre persiguiendo el mismo fin, inspirados en la misma idea, que no ha sido otra la que llevara á los hombres del Norte de nuestro continente á constituir la organización más vigorosa y el pueblo de expansión más colosal que se haya creado bajo la sombra de una paz, dedicado al trabajo perseverante, único capaz de engendrar una concordia duradera.

Dijo luego:

Brindemos por la prosperidad de los pueblos brasileño y oriental, cuyo engrandecimiento y cuyo progreso son un estímulo para el nuestro y hagamos votos para que en homenaje á la futura grandeza de nuestra América latina, estemos siempre más dispuestos á derramar gotas de sudor en el trabajo que gotas de sangre en el combate, cuando el combate no sea por los ideales de la justicia y del derecho del trabajo y la gloria de una cultura democrática superior.

El marino argentino, fué ruidosamente aplaudido por los brasileños, y los orientales.

Contestó con un brindis el segundo comandante del buque brasileño "Stauda", teniente de fragata Laniguа, quien recordó las frases del presidente Sáenz Peña, pronunciadas en Río de Janeiro "todo nos une y nada nos separa".

Brindó por la escuadra argentina y por la solidaridad de ambas naciones.

El alferez de navío Sáenz, del buque oriental "Uruguay", pronunció breves palabras, haciendo votos por el progreso de los tres países, vinculados en la historia y porque las relaciones internacionales se estrechen cada vez más.

El alferez brasileño Duarte levantó su copa para brindar por la prensa argentina y por las familias de los marinos presentes.

El enviado especial de LA PRENSA agradeció los conceptos dedicados al periodismo argentino, expresando su anhelo de que las tres escuadras vinculadas por una tradición gloriosa, entrelazaran sus cadenas para que en el porvenir puedan los pueblos trabajar por el ideal del progreso y la fraternidad americana.

A petición general habló el periodista argentino Feulix, exponiendo parecidas ideas y proclamando la unión de los pueblos para mantener la paz duradera y fecunda.

La fiesta terminó á las 11 p. m. y reinó durante ese tiempo un espíritu de franco compañerismo.

El viernes el presidente de la República recibirá en el palacio de gobierno á los marinos de las escuadras argentina, uruguaya y brasileña, que irán á retribuir oficialmente la visita que les hizo el coronel Jara.

REPUBLICA ORIENTAL

SUPERAVIT EN EL TESORO

Las obras públicas

MONTEVIDEO, Abril 6 — En el acuerdo celebrado entre el presidente de la República y el ministro de Hacienda, éste presentó una exposición sobre la situación verdadera del tesoro nacional.

De ese documento resulta que el superávit de lo que va corrido del actual ejercicio, deduciendo las obligaciones del Estado, ascenderá á cuatrocientos mil pesos, y no á la suma que anteriormente se hacía alcanzar.

No obstante esta circunstancia, no se considera imposible que si las rentas públicas continúan aumentando por una parte y restringiéndose por otra los gastos, en el último tercio del ejercicio llegue á aumentar el superávit de manera tal que el Banco de la República pueda encajar el total de sus utilidades líquidas, una vez deducidas las obligaciones que representan el servicio de amortización é intereses de su capital inicial y la cuota con que contribuye anualmente para la construcción del palacio legislativo.

Para esto, bastará que el superávit alcance á trescientos mil pesos más que se invertirían en el aumento del capital del Banco y la ejecución de las obras públicas decretadas, algunas ya sometidas á la aprobación de la asamblea.

INCOMPATIBILIDADES PARLAMENTARIAS

MONTEVIDEO, Abril 6—Próximamente quedará aprobado el proyecto de ley sobre incompatibilidades parlamentarias, tendiente á asegurar más la libertad de acción de los legisladores.

Uno de los casos de incompatibilidad será el del congresal y delegado del Ejecutivo en el Banco Hipotecario, cargos que desde hace años desempeña simultáneamente el doctor Antonio M. Rodríguez, quien en las elecciones del próximo Mayo no podrá ser reelecto presidente de esa institución.

Es candidato para reemplazarlo el señor Santiago Rivas, que renunciará la banca que ocupa actualmente en la Cámara de Diputados.

—En el próximo acuerdo que celebrará el ministro de Obras Públicas con el presidente de la República, se firmará un decreto, por el que se suprime la oficina técnica del puerto de Montevideo, cuya existencia en la actualidad no tiene razón de ser, desde que se han terminado las obras del mismo.

Dicha supresión producirá una economía en el presupuesto general de dos mil pesos mensuales.

ASAMBLEA NACIONALISTA EN MINAS

MONTEVIDEO, Abril 6—El comité que tiene á su cargo la organización de la asamblea nacionalista, que se efectuará el 19 del corriente en Minas, sigue con actividad los trabajos tendientes al mejor éxito de la reunión.

Por carta dirigida por el coronel nacionalista José M. González, al señor Dionisio Coronel, se sabe que el acto revestirá todos los caracteres de una verdadera asamblea nacional.

De esta concurrirá en tren expreso una infinidad de nacionalistas.

Hablarán los señores doctor Pedro Turena, Lorenzo Carnelli, Tomás Arrospide, Miguel Manrupi, Miguel Páez Formoso y otros.

Por el comité de Minas hablará el señor Mario Fernández la Torre.

El directorio nacionalista se hará representar especialmente por uno de sus miembros.

Basilio Muñoz, general de las fuerzas cívicas nacionalistas, y jefe militar del partido, concurrirá á la asamblea, acompañado de numerosos jefes y oficiales.

EL MUERMO EN EL BRASIL

MONTEVIDEO, Abril 6—El gobierno comunicó á las jefaturas políticas, la clausura de los puertos uruguayos para todo el ganado procedente de los estados brasileños de San Pablo y Bahía, en virtud de haberse comprobado la existencia del muermo, con carácter epidémico.

—El ministro del Brasil, doctor Lisboa, y su señora, ofrecieron un banquete en la legación, al plenipotenciario de España, marqués de Medina y su señora.

—El ex diputado Carlos Roxlo, que se ausentará del país para radicarse en ésa, pidió á sus amigos y admiradores, que desistan de obsequiarlo con el banquete que tienen proyectado darle.

—Fallecieron los señores Pedro Sala, Bartolomé Vaio y Juan Rovegno.

—Se realizó hoy con éxito satisfactorio, el ensayo de la máquina trituradora de basuras.

Reformas aduaneras — Los gremios obreros — Importación de forrajes.

MONTEVIDEO, Abril 6—El Ministro de Hacienda, tiene á estudio un plan de reformas que estima necesario implantar en la aduana.

—Los gremios obreros se agitan con el propósito de organizar huelgas y declarar el "boycott" á varios industriales, comerciantes y propietarios de casas y fincas como protesta contra la carestía de la vida.

—Causó buena impresión el proyecto aprobado por la cámara de diputados, respecto á las facilidades que se da á la importación de forrajes.

—La municipalidad, prohibió la circulación de carruajes en la calle Sarandí entre las plazas Constitución é Independencia, desde las 5 hasta las 8 p. m.

Los regimientos de artillería — Escrituración de tierras fiscales—Análisis de semillas — Sumarios militares.

MONTEVIDEO, Abril 6—Dice hoy "El Siglo" que el regimiento primero de artillería será remontado hasta 350 plazas, con tres baterías Krupp de las adquiridas últimamente en Alemania.

El regimiento número 2 será provisto de cañones Schneider y el número tres, de los llamados pum pum.

Tales noticias carecen de fundamento, pues según afirma hoy el diario oficial "El Día", el presidente de la República no piensa aumentar el efectivo de los cuerpos.

En cuanto á la distribución del nuevo material de artillería, nada se ha resuelto por el ministro de Guerra.

—El ministerio de Industrias se ocupa en autorizar la escrituración definitiva de los lotes de tierras fiscales adjudicados á los que se encuentren dentro de las condiciones reglamentarias.

—Se resolvió que la escuela de agronomía proceda en adelante al análisis gratuito de las semillas que le envíen los compradores, con objeto de determinar el poder germinativo de ellas.

—Partió para el Salto y San Eugenio el juez de instrucción militar coronel Gomez, con objeto de instruir sumarios por las faltas disciplinarias denunciadas.

Agasajos á marinos dinamarqueses —La marina de cabotaje

MONTEVIDEO, Abril 6—Se preparan agasajos á los marinos del buque escuela "Vicking" de la armada dinamarquesa que viene en viaje de instrucción.

—Los diarios insisten en la urgente necesidad que hay de crear una compañía nacional de navegación fluvial, especialmente ante el desarrollo de ella en la Argentina y de la nueva ley de cabotaje sancionada por el parlamento de ese país.

Se hace notar al respecto que Montevideo es por su posición geográfica la llave del comercio del Paraguay, del interior de Bolivia y hasta en parte de algunas provincias argentinas.

El arancel consular — Viaje del ministro en la Argentina

MONTEVIDEO, Abril 6—El presidente de la República firmó hoy una resolución destinada á resolver el conflicto promovido por la empresa naviera Mihanovich, sobre la aplicación del arancel consular por los consulados uruguayos en la Argentina.

—Son esperados de ésa, el ministro del Uruguay en Buenos Aires, señor Daniel Muñoz, y el secretario de la legación, señor Pérez Gomar.

El servicio de giros—Los derechos de eslingaje — Demostración al ministro de Relaciones Exteriores.

MONTEVIDEO, Abril 6—El director de correos y telégrafos se dirigió al ministerio de Industrias para proponer la reforma del servicio de giros con el interior, á fin de combinarlos con el Banco de la República.

—De acuerdo con la gestión promovida por la dirección general de aduanas, el gobierno dió un decreto por el que exonera de los derechos de eslingaje á las mercaderías que llegan á los puertos del litoral procedentes del extranjero, para seguir á otros.

—Próximamente emprenderá viaje para Europa el presidente del directorio del Banco de la República, señor Joaquín Márquez.

—Se realizó el banquete con que un grupo de amigos obsequió al doctor José Romeu, con motivo de su designación de ministro de Relaciones Exteriores.

—La dirección general de correos presentó al gobierno un extenso "memorándum" en el que formula un plan general de reformas en todos los servicios.

Temporal de viento — Proyecto militar sobre jefes

MONTEVIDEO, Abril 6 — Reina fuerte temporal de viento huracanado del Sudoeste.

El telégrafo nacional está interrumpido.

—El gobierno estudia un proyecto relacionado con los jefes que se encuentran en situación de cuartel, con sueldo íntegro, y que no prestan servicio activo en los cuerpos del ejército ó en las oficinas militares.

Son muchos los jefes que serán pasados á situación de reemplazo, con medio sueldo.

Con ello se propone el gobierno realizar una economía crecida en el presupuesto del ministerio de Guerra, y normalizar al mismo tiempo la situación de los jefes del ejército.

Líneas férreas de trocha angosta — Estudios en el río Yaguarón

MONTEVIDEO, Abril 6—El gobierno estudia con preferente atención el proyecto de construcción del ferrocarril de trocha angosta que unirá el Carmelo con Palmira, Dolores y la Laguna.

—Ingenieros brasileños practican numerosos sondajes en el lecho del río Yaguarón, frente á Villa Artigas, á fin de proceder al dragado de esa arteria fluvial, siguiendo el plan que se propone desarrollar el gobierno del Brasil, para favorecer el movimiento comercial de la zona que bañan las aguas de aquel río.

CHUBUT

DESAPARICION MISTERIOSA

El estanciero Ramos Otero

TRELEW, Abril 6 — Ha causado impresión la noticia de la desaparición del estanciero señor Lucio Ramos Otero, que hace cuatro días salió de su estancia en coche, cuyo vehículo ha sido encontrado solo.

Se supone que haya sido alevosamente asesinado por los bandidos norteamericanos, que tienen aterrorizada á la población.

La policía volante no puede salir por falta de medios de movilidad, esperados en el vapor "Mendoza", para poder cumplir con su deber.

—El vecindario lamenta la traslación del comisario señor Alberto Caso Rosendi.

—Llegó el señor Facholi, profesor de gimnasia y esgrima.

—Es censurado el procedimiento de la compañía Hamburgo Sudamericana, que muchas veces se lleva las cargas para ésta, para desembarcarlas recién á su vuelta, lo que causa graves trastornos y perjuicios al comercio.

—Se halla en ésta el jefe de policía.

CHACO AUSTRAL

EL CONFLICTO DE LA ESCUELA FORESTAL

Regulaciones judiciales excesivas

RESISTENCIA, Abril 6 — Se ha terminado el conflicto de la escuela forestal y agrícola de la colonia Benítez, con las renuncias del director, señor Antonio Schulz, y del administrador, señor Mérida que, según me informan, se han producido antes de terminarse el sumario que instruye el inspector señor Barneda, que se encuentra al frente del establecimiento.

Los hechos que motivaron el envío de aquél se desarrollaron así:

El director señor Schultz, impuso 15 días de suspensión á los alumnos Cattero, Verón, Núñez y Ramírez.

Los compañeros consideraron injusta la pena y unidos se presentaron á pedirle que la levantase, por cuya causa fueron expulsados ocho.

Esto dió lugar á que se negaran los 32 restantes á volver á clase.

Intervino el señor Barneda y á su petición se apaciguaron, después de haberles prometido que se haría justicia.

La policía tuvo que intervenir y redujo á los revoltosos.

Por fin se resolvió mantener la medida de expulsión respecto á los dos hermanos Verón, de Empedrado, y que volvieran los otros á la escuela.

Estos hechos han venido á revelar una deficiencia de la reglamentación del establecimiento, pues sucede que suspendido un alumno, se ve en la necesidad de vagar por las calles por no tener familia aquí, lo que perjudica la moral de todos y los intereses de los padres, en particular.

—Se está levantando el padrón electoral del municipio.

—Un periódico local censura al juzgado letrado, donde dice que se ha hecho una regulación que importa seiscientos pesos en el juicio de Juan Sena, cuando el monto del haber alcanza sólo á mil doscientos.

Los menores huérfanos son así despojados antes de empezar la testamentaría, porque hay que tener en cuenta, que los honorarios regulados son sólo los del depositario, tasador y rematador.

—Se ausentó para Italia el doctor Ferrando, administrador de la compañía ganadera y forestal.

SANTA CRUZ

Movimiento de vapores — Viaje del gobernador

PUERTO DESEADO, Abril 6—Salieron para ésa y escalas los vapores "Limay" y "Presidente".

—En el "Camarones", llegará el gobernador del territorio, acompañado del jefe de policía.

Viene en gira de inspección para conocer todos los departamentos del territorio.

En ésta permanecerá hasta la llegada del vapor "Sarmiento", que será dentro de 8 días.

Se le ofrecerá un banquete.

SALTA

La escuela profesional de mujeres — Fallo de un incidente ruidoso — Los negocios oficiales

SALTA, Abril 6—Hasta hoy la matrícula en la nueva escuela profesional de mujeres alcanza á 140 alumnas.

—Ayer y hoy ha nevado con llovizna en la parte Oeste de la ciudad.

—Ayer llegó á ésta el señor José María Bayá.

—El superior tribunal de justicia ha revocado el auto del juez de instrucción por el cual concedió excarcelación bajo fianza á Ricardo De León con lo que triunfan las doctrinas que sustentó el diario "El Cívico", y deja mal parada la propaganda que le valió el "boycot" que le declaró un grupo del comercio mayorista.

El fallido salió con un fiador de su nacionalidad, sirio, y apenas se vió en libertad se dice que tomó rumbo á su país.

La prensa independiente dice que debe el fiador constituirse en prisión, en el caso de no presentar á León.

—Los días son muy fríos y con bastantes transiciones en la temperatura, por lo cual han empezado los casos de influenza.

—Siguen presentándose documentos sobre la apropiación de las cincuenta leguas fiscales sin que las autoridades se ocupen del asunto.

—"El Cívico" pregunta qué hay sobre el negocio de los baños del Rosario de la Frontera, y se contesta, á su vez, que sabe que la venta del establecimiento por el gobierno, ha fracasado, á causa de los títulos.

JUJUY

La feria de pascua — Perspectivas comerciales

JUJUY, Abril 6—Dada la actividad desplegada por el presidente de la Sociedad Rural, doctor Víctor Gómez Gámez, secundado eficazmente por el secretario, señor Sáenz Rico, parece que este año las ferias de pascua revestirán brillo y animación extraordinarios.

Es un hecho la rebaja del 25 por ciento en los fletes de los ferrocarriles para los productos que vengan á la feria y el 50 por ciento para los que no se vendan y vuelvan á su procedencia, como también la exoneración de todo derecho, con excepción del de transferencia, que es de 25 centavos por cabeza, cualquiera que sea el precio.

No existen en la provincia impuestos por los ganados que entren en ella, y no habrá intermediarios ó comisionistas, sino para el vendedor ó comprador de animales que voluntariamente lo requieran.

Los agricultores situados en las inmediaciones de la ciudad se ocupan activamente de preparar en sus potreros los pastajes, pues saben que la Sociedad Rural tiene aviso de que en Santa Fe, Córdoba, Santiago del Estero, Tucumán y Salta, se alistan tropas de ganados de toda clase para conducirlos á la feria.

Se sabe, además, que habrá compradores de los pueblos de la provincia, que desean mejorar la raza de sus ganados, lo mismo que los de Bolivia.

Aniversario del 30a. de infantería

JUJUY, Abril 6—El batallón 30a. de infantería celebró el cuarto aniversario de su creación.

Después de ejecutado el Himno Nacional, el jefe del cuerpo, comandante Aguiar, dirigió una patriótica arenga.

Luego se sirvió un almuerzo á la tropa.

Los jefes y oficiales hicieron los honores á un buen servido banquete.

Por la tarde, en la Tablada, se verificó un concurso de tiro, campeonato de compañías, tiro de combate y preparación de equipo, en los que se distinguieron el teniente 1o., Leopoldo Quintana, subteniente Luis Villegas Isuhro, y sargentos Silvensen, Avellaneda y Mananí.

CORDOBA

LAS AUTONOMIAS MUNICIPALES

Nuevos excesos gubernativos

CORDOBA, Abril 6 — El doctor Juan Carlos Pitt, invocando la representación de la institución municipal de Marcos Juárez, y ofreciendo presentar oportunamente poder legal, bajo la garantía del doctor Julio Torres, ha entregado un extenso escrito, al superior tribunal, en el que entabla demanda de inconstitucionalidad del decreto del Ejecutivo que pone la fuerza pública á disposición de las autoridades municipales que se dicen constituídas, en virtud de la elección del 5 de Marzo, que fué declarada nula por la minoría del concejo, por haberse efectuado con un padrón que no fué oportunamente renovado, de acuerdo con las prescripciones legales.

Considera que la actitud del Ejecutivo importa el reconocimiento de autoridades ilegales, convirtiéndose en juez de elecciones, lo que importa un atropello á las autonomías municipales.

En virtud de su actuación en este asunto como abogado, pide la excusación del miembro del superior tribunal, doctor Rodolfo Ordóñez.

Hoy se publicó también una comunicación del señor José T. Martínez, que en el carácter de intendente municipal de Marcos Juárez, que se atribuye, pide al Ministro del Interior la intervención del poder federal, á los efectos del artículo 5o. de la Constitución nacional.

Los fundamentos son iguales á los invocados en el escrito de demanda.

LAS FINANZAS PROVINCIALES

Un estado deficiente

CORDOBA, Abril 6—Con carácter oficial se publicó hoy un estado de las finanzas provinciales, en el cual consta que lo recaudado durante el ejercicio de 1910 supera en cuatrocientos noventa y nueve mil novecientos noventa y cuatro pesos á los recursos calculados, que ascendían á seis millones trescientos noventa y cinco mil pesos.

Según el mismo estado el gobierno actual recibió la administración con un déficit de cuatrocientos mil pesos, á lo que hay que agregar trescientos mil afectados por leyes especiales y otro tanto correspondiente á renglones excedidos del presupuesto ordinario, todo lo cual abandonó el gobierno, que atendió regularmente el servicio de la deuda con la nación.

Tiene un crédito acordado por el Banco Español de trescientos mil pesos, del que no ha echado mano, y otro de cien mil pesos tomados al Banco Alemán, de los que ha abonado cincuenta mil y el resto lo será en breve.

El Banco de Córdoba adeuda al gobierno, por concepto de leyes diversas, alrededor de ochocientos mil pesos.

Según dicha publicación oficial, las perspectivas económicas este año, si se tiene en cuenta lo recaudado al 31 de Marzo, son halagüeñas. Lo ingresado durante el ejercicio de 1910 supera á lo recibido en 1909 en novecientos tres mil doscientos sesenta y tres pesos.

"La Libertad" se ocupa del asunto y dice que estas cifras no satisfacen; que lo que se desea conocer es la inversión de los fondos recaudados á fin de que se sepa si esas rentas han sido destinadas á las obras más oportunamente beneficiosas para el mayor número y no para becas y crear puestos y meras instituciones oficiales, invadiendo hasta las regiones del arte.

—El movimiento administrativo se redujo á resoluciones de poca importancia.

—Por decreto de hoy la intendencia municipal dispuso la venta en remate público, el 1o. de Mayo, de la manzana de tierra ubicada en Nueva Córdoba, que servía de plaza de gimnasia á los alumnos del colegio nacional, dividida en lotes.

El partido Radical—Hospital Pasteur —Renuncia del jefe político

VILLA MARIA, Abril 6—El comité del partido Radical, Leandro N. Alem, celebrará asamblea el 7, con objeto de patrocinar la constitución de un club de la juventud, para lo cual ya los iniciadores cuentan con afiliados.

—Se constituyó la comisión directiva del hospital Pasteur, bajo la presidencia del doctor Octavio Pantatetti.

Se activa la terminación de algunos detalles de las obras complementarias para inaugurarlo, y darlo al servicio público.

—El jefe político, señor Pereyra, reiteró la renuncia.

Se espera hoy al inspector de policía, señor Roque, que se hará cargo de la repartición.

Nuevo jefe político — Ejercicios de tiro al blanco

ALTA GRACIA, Abril 6 — Se hizo cargo de la jefatura política el señor Rodríguez Gaete.

—Llegó la mitad del regimiento 4o. de artillería para hacer ejercicios de tiro al blanco.

SAN LUIS

LAS VICTIMAS DE UN DESCARRILAMIENTO

BUENA ESPERANZA, Abril 6 — Los heridos gravemente en el descarrilamiento que comuniqué ayer son Aureliano Rodríguez y Miguel Antoñez. Hay unos treinta contusos sin importancia.

Unos atribuyen el accidente al mal estado de la vía, y otros á que el tren llevaba dos grandes estanques.

El descarrilamiento ocurrió en el kilómetro 121 del ramal de Buena Esperanza á Guadales.

Ayer no llegó tren de San Rafael.

Sigue la vía obstruída.

LAS ELECCIONES DE LEGISLADORES

El gobernador y la Unión Naciona

SAN LUIS, Abril 6—El extracto de la protesta de la Unión Nacional, por las elecciones últimas, publicado por ese diario, ha causado cierta sensación de malestar en las esferas oficiales.

El gobernador me hizo hoy varias declaraciones respecto á la acusación, y me pidió que sean publicadas por vía de descargo.

Manifestó, que no existen las irregularidades administrativas denunciadas; que es la primera vez que se formulan cargos, probablemente para justificar la abstención electoral de los acusadores; que la única enajenación importante de tierras fué hecha en la colonia 13 de Junio, compuesta de trece mil hectáreas, vendidas á $ 8.50, bajo la administración del doctor Rodríguez Jurado, y como el concesionario demandase á la provincia ante la Suprema Corte por integración del área y nulidad del contrato, la legislatura, á propuesta de aquél, dió una ley, rescindiendo este contrato y mandando rematar las tie-

tras para con su producto devolver la suma percibida por el erario.

La nueva venta en remate público, se efectuó en ésa, dando un promedio de 25 pesos la hectárea.

Otros remates de pequeños sobrantes de tierras fiscales solicitados por particulares, de acuerdo con la ley de tierras, sólo produjeron cuarenta mil pesos, á plazos.

Dice, que se han hecho varias obras públicas en San Francisco, Beazley y Villa General Roca, consistentes en edificios para oficinas públicas, todas previa licitación; que para la construcción de la nueva casa de gobierno, obra la más importante, iniciada en esta administración, se publican avisos llamando á licitación en LA PRENSA y otros diarios de la capital; que todos los empleados que manejan fondos tienen fianza rendida, sin que el gobernador conozca ningún caso de malversación.

Según el gobernador, la administración está pagada al día y atendidos sus servicios con regularidad.

En la parte personal, asegura el gobernador, que nunca fué acusada por delitos cometidos, ni como particular, ni como funcionario, y según él, los hombres que le acompañan, á semejanza suya, son dechado de virtudes, que nunca han tenido cuentas con la justicia.

Viaje en automóvil

ANCHORENA, Abril 6 — Llegaron los señores Pío Doñagueda y Juan Sanguinetti, conduciendo el primero el automóvil que ha llegado aquí.

Ha quedado desvanecida la creencia general de que los automóviles no podrían marchar por caminos sumamente arenosos.

ENTRE RIOS

El accidente de automóvil — Construcción de un pozo semisurgente — Subsidio — Enfermos.

GUALEGUAY, Abril 5—Las personas que resultaron heridas á consecuencia del accidente de automóvil siguen mejor.

Pertenecen á las familias de los doctores Susini y Laurencena.

El accidente fué debido á un perro que se puso delante del automóvil.

—Se dió principio á la construcción del pozo semisurgente ordenado por el gobierno de la provincia.

Se construye en el mercado Modelo, de donde la municipalidad hará arrancar cañerías para proveer de agua potable á las plazas, casa municipal, tribunales y jefatura de policía.

Terminada dicha obra, la máquina perforadora trabajará en el local de la Sociedad Rural, para lo que fué concedida por el gobernador, doctor Crespo.

—La Sociedad de Fomento Educacional recibió de la comisión nacional fomento de bibliotecas un subsidio de quince mil pesos.

—Se halla enferma la señora Juana B de Chapital y los señores. Francisco Quintana y Julián Lazo.

Colocación de una placa en la calle Alem — Demostración al ex jefe de correos.

PARANA, Abril 6 — Próximamente se reunirán los comités del partido Radical de esta ciudad para resolver la fecha y forma como se deberá proceder á la colocación de la placa en la calle que hace poco fué bautizada por la municipalidad con el nombre del jefe del radicalismo doctor Leandro N. Alem.

—Los empleados de correos obsequiaron con una medalla de oro al jefe del distrito Paraná señor Luis Marchini, recientemente jubilado.

CATAMARCA

Ampliación de la red telegráfica

CATAMARCA, Abril 6 — Actualmente se hacen trabajos para ampliar en la provincia la red telegráfica, con beneficio para varios centros importantes de población.

—Los diarios locales aplauden la acción del intendente, que se ocupa de la higiene del municipio.

La política y la Defensa Agrícola

TINOGASTA, Abril 6—Llegó el domingo y regresó hoy el subinspector general de la Defensa Agrícola, señor Enrique Varaona.

Llama la atención que no se entrevistara con persona alguna, ajena al personal de la repartición.

Tal vez esto se ha debido á la circunstancia de haberse alojado en la casa de uno de los empleados de la misma, muy vinculado á la política militante, á pesar de existir tres hoteles.

Hubo una reunión de empleados, en la que se pudo dar cuenta de que eran numerosos y que existían varios que se ignoraba que lo fueran.

MENDOZA

El ferrocarril del Pacífico

RIVADAVIA, Abril 6—El ferrocarril al Pacífico tiene clausurada la calle de circunvalación, sin que se pueda conseguir que sea abierta, á pesar de ser de suma necesidad.

La empresa alega que esos terrenos le pertenecen y que no está obligada á abrir dicha calle, á pesar de que la opinión de la dirección de vías y comunicaciones es contraria.

Se impone que se obligue á dicha empresa á que abra la calle, pues no es lícito que se perjudique al vecindario por un capricho.

SAN JUAN

EL ACTUAL Y EL FUTURO GOBERNADOR

SAN JUAN, Abril 6—Llegó anoche el gobernador electo doctor Ortega.

Se acentúan los rumores sobre desavenencias políticas que se producirán entre el gobernador actual coronel Sarmiento, y su sucesor.

—En breve aparecerá un diario político dirigido por el señor Sergio Bates.

—Se clausuró el Music Hall El Dorado.

—El Ejecutivo dictó un decreto reglamentando la construcción de los puentes de los ferrocarriles en las calles públicas.

—Causaron impresión los fallecimientos de los señores Ezequiel N. Paz y Ricardo Lavalle.

El volador Cattáneo

SAN JUAN, Abril 6 — Se anuncia que el próximo domingo vendrá en su Blériot desde Mendoza, el volador Cattáneo.

—Partió para ésa el señor Salvador Dichart después de visitar varios establecimientos.

Lleva grata impresión de la provincia.

SANTIAGO DEL ESTERO

TROPELIAS POLICIALES

Extraña teoría del P. E.

SANTIAGO DEL ESTERO, Abril 6—En la denuncia elevada por el presidente del consejo de educación al Poder Ejecutivo, de haber sido violado el local de la escuela de Contreras por el comisario de la localidad, señor Manuel Santos Bravo, el 5 de Marzo último, con ocasión de las elecciones efectuadas ese día, el Poder Ejecutivo ha dictado un decreto, en el que por poco no resulta el consejo único responsable del atentado contra el establecimiento.

En uno de los considerandos, dice: que la no presencia en la escuela de la señorita Godoy, los días sábados y domingos, importa un censurable abandono de parte del personal directivo, toda vez que el domingo, como ella debía saber, se instalaría una mesa en el citado local, abandono que debió merecer una reprensión de parte del consejo.

En otro considerando expresa que, ante lo ocurrido, el gobierno está en el deber de dictar disposiciones para proteger y hacer respetar las autoridades escolares, cuando los edificios de las escuelas sean designados para el funcionamiento de las mesas electorales, estando obligado por su parte, el consejo de educación, á dictar disposiciones conducentes para que en emergencias tales dichos establecimientos no queden abandonados por su personal respectivo.

TUCUMAN

LOS SERVICIOS DEL CENTRAL NORTE

Denuncia de nuevos escándalos

TUCUMAN, Abril 6 — La prensa continúa publicando cartas de empleados de los almacenes del ferrocarril Central Norte, en las que se dan detalles sobre la forma como se realizó una defraudación de 9.300 metros de leña, que fué encubierta y los mismos autores de ella luego volvieron á cometer otra, que también fué ocultada, á pesar de la intervención del administrador.

A consecuencia de ello, el empleado que denunció lo que ocurría fué separado y se ascendió á los culpables.

El autor de la carta en que se revelan esos hechos, fué trasladado porque no quería aceptar las dádivas que se pretendía darle en cambio de su silencio.

El señor Teodoro Julloc, ex empleado del ferrocarril Central Norte, que sirvió muchos años en esa línea y que fué obligado á renunciar, aprovechándose de que estaba enfermo, se presentó en queja porque hace 4 meses no puede conseguir el pago de los haberes que aún se le adeudan.

Dice que todos sus empeños y gestiones resultan completamente estériles.

Siguen los diarios atacando el servicio de esa línea, que se hace peor cada día.

EL ASALTO EN LA ESTACION

Errores de la pesquisa

TUCUMAN, Abril 6—Hasta ahora se mantiene en completo misterio quiénes sean los autores del asalto en la estación del ferrocarril Central Argentino.

A pesar de los esfuerzos realizados por la policía, no se ha adelantado mayormente en la pesquisa. Estuve con el comisario de investigaciones, quien me dijo que á pesar de todo, tenían mucha fe en los trabajos que se hacen.

Se ha mandado una comisión al Norte, en persecución de tres individuos sospechosos.

Según la policía, los autores del hecho son seis.

El herido Reyna ha creído reconocer á un asaltante, en uno de los detenidos, pero esta es una idea sumamente vaga.

El buen resultado de la pesquisa hoy es algo más que imposible.

La noche del suceso se perdió un tiempo precioso que no será recobrado.

No hay duda alguna de que los delincuentes se quedaron en la ciudad mientras las pesquisas fueran dirigidas á la campaña. Ahí está el error de la policía, que ha de pagarse con la impunidad de los culpables, que si no se pasean aún entre nosotros, han podido alejarse después, con toda tranquilidad.

Siempre es de creer que no se presentaron tal como son, y es este otro error, pues se busca quizás una filiación ficticia.

La audacia de los criminales demuestra que son avezados en el delito, y que tienen ingenio para escapar á la acción de la justicia.

En el Centro Social se inició una suscripción para favorecer á la familia del boletero Scaroni.

Aumento del personal de policía — Reorganización del partido Radical.

TUCUMAN, Abril 6 — Parece que existe la intención de aumentar el número de agentes, pues el jefe de policía dice que la ciudad no está suficientemente vigilada.

El jefe del cuerpo de seguridad presentó, á la vez, un buen proyecto sobre vigilancia en los bulevares de Circunvalación.

—En el Centro Social se recolectaron 194 pesos para la viuda del boletero Escaroni.

—Comunican de la estación Herrera, (Santiago del Estero), que propiciado por los señores José Miguel Lasse, Luis Palmiro, José C. Guzmán (hijo), Pedro Nicasio y Demóstenes Montenegro, se llevan á cabo trabajos destinados á llevar á cabo la reorganización del partido Radical.

—Causó dolorosa impresión el fallecimiento del señor Ricardo Lavalle.

ACTUALIDAD

Los ferrocarriles argentino-paraguayos

En medio de los quebrantos políticos y económicos que conmueven á nuestra hermana menor del Norte, la República del Paraguay, hoy le será dado festejar un hecho auspicioso, de incalculable trascendencia para su porvenir por el estrechamiento que importa de las vinculaciones comerciales con la Nación Argentina: nos referimos á la terminación de la línea ferroviaria que, partiendo de la capital de aquel país, llega á Encarnación, frente á Posadas, y se vinculará por medio de un "ferry-boat" con el sistema de nuestros ferrocarriles mesopotámicos.

Como es sabido, la antigua línea del Central Paraguayo, llegaba hasta Pirapó, y era de trocha ancha, de modo que, para facilitar su empalme con las argentinas, ha sido menester reducirla á metros 1.44, operación llevada á cabo sin ahorro de gastos y atendiendo únicamente á emplear materiales de calidad insuperable. Concluído ayer dicho trabajo, los viajes directos entre Asunción y Buenos Aires serán inaugurados en el mes de Mayo, haciéndose el trasbordo de Encarnación á Posadas, provisionalmente, por medio de un vaporcito.

En tales condiciones el viaje se hará en 45 ó 50 horas, pero cuando se establezca el servicio de "ferry-boat" en el Alto Paraná y las nuevas construcciones se encuentren consolidadas, el recorrido sólo exigirá 30 á 35 horas, pues la distancia total que separa á ambas capitales es de 945 millas inglesas, de las cuales corresponden 234 al Central Paraguayo, 376 al Nordeste Argentino y 335 al de Entre Ríos y Central Buenos Aires, entre Concordia y nuestra metrópoli.

Aparte de las mutuas ventajas comerciales que la unión de sus ferrocarriles producirá á los dos países interesados, el viaje resultará uno de los más cómodos y pintorescos que es posible imaginar en esta parte del mundo, pues no habrá trasbordos y los pasajeros que tomen el tren en la estación Chacarita atravesarán el delta del Paraná hasta el Ibicuy, franquearán la provincia de Entre Ríos por la zona de mayor producción agrícola, costearán el admirable río Uruguay desde Concordia á Santo Tomé, en Corrientes, invadirán la selva misionera y después de vadear el Alto Paraná se internarán en los encantadores bosques paraguayos para descender en Asunción.

Las diversas empresas que, con sus empalmes, constituyen la red completa, se bifurcan: en Caseros, para llegar á la capital de Corrientes; en San Diego, de la misma provincia, hasta Goya; y en el Basavilbaso, de Entre Ríos, hasta tocar la mayor parte de sus ciudades cabezas de departamento y numerosos centros agrícolas de la mayor importancia. El Central Buenos Aires, que une á las anteriores con esta ciudad y proyecta una estación terminal en los diques de La Plata, se extiende á muchas localidades del Norte bonaerense. La empresa del Central Paraguayo, por su parte, proyecta, con el consentimiento ya asegurado de aquel gobierno construir 120 kilómetros de nuevos ramales, uno de los cuales se dirigirá á Carapeguá, otro á Villeta, dónde tendrá un gran puerto, y el tercero cuya ubicación se reserva.

Nos asistía razón, pues, cuando afirmábamos al empezar este artículo que el Paraguay puede celebrar como un grato paréntesis de sus preocupaciones de otra índole, el advenimiento de sus rieles al puerto de Villa Encarnación. De esa alegría participa nuestro país al estrechar los lazos que lo unen á aquella hermosa tierra, y si algo podemos desear los predicadores convencidos de la confraternidad de los pueblos río-platenses, es que los gobernantes de ambas naciones se inspiren siempre en el propósito de aumentar sus medios de comunicación fácil, rápida y barata.

El Paraguay necesita imperiosamente multiplicar sus ferrocarriles, á fin de hacer posible la explotación de inmensas riquezas abandonadas, y esto lo conseguirá ofreciendo facilidades y garantías á los capitales extranjeros, para lo cual requiere cimentar una política de orden, de conciliación, de economía, sobre la base del respeto á los derechos imprescriptibles consagrados en su ley fundamental. En ese camino encontrarán sus gobernantes, en todas las ocasiones, el aplauso de los buenos americanos.

Y en cuanto á nuestro gobierno, constituídos por hombres experimentados, á los cuales no puede ocultarse la importancia de las vinculaciones que crían y aseguran las paralelas de acero, les incitamos una vez más á no descuidar los intereses que nos llaman á colaborar en la obra del progreso paraguayo, tanto por lo que á dicho pueblo atañe, como porque su posición, los antecedentes históricos y las corrientes comerciales le convierten en una prolongación geográfica de la patria argentina. Ayudando al Paraguay, impulsaremos nuestro desenvolvimiento.

El auxilio oficial á los agricultores

El auxilio proyectado en Santa Fe á los agricultores que perdieron la última cosecha, fué también resuelto en la provincia de Buenos Aires; pero el peligro posible que señalábamos ayer de los aplazamientos por el trajín engorroso del expediente ha colocado, en la última provincia nombrada, en estado de problema el tal auxilio.

Las comisiones originariamente nombradas se han desdoblado en múltiples subcomisiones, las que se han encargado á su vez de formar un padrón de agricultores perjudicados, con calificaciones difíciles.

El cuadro presenta, especialmente en la zona Sur de la provincia, características curiosísimas. Mientras las comisiones deliberan y los inspectores van y vienen, los agricultores ven pasar estérilmente el tiempo, encontrándose situados en un terreno de dudas. ¿Recibirán los auxilios en semillas? ¿Qué cantidad de semillas les entregarán? Las conversaciones en la localidad ni aquellas que se mantienen en la casa de gobierno en La Plata, resuelven el punto, y lo más grave de todo eso, es que los impuestos y las patentes se cobran sin dar plazos extraordinarios como era lógico.

La administración en otros casos más ó menos parecidos, y no á distancia de muchos años, acordó una rebaja de 25 por ciento en el impuesto á la producción, y aún dió una espera de dos y tres meses. Fueron esos positivos beneficios que recibieron complacidos los agricultores y ganaderos de Buenos Aires. En esta ocasión, la prórroga ha alcanzado á un mes y las promesas están enredadas en un largo expedienteo de padrones y calificaciones, muy prudentes, padrones ciertamente, pero que debieron ser levantados en Enero ó en Febrero para no entorpecer los trabajos camperos y agrícolas.

Parece ser que los encargados de una operación tan benéfica á los agricultores no se han dado cuenta de que los mayormente perjudicados y á quienes está destinado el auxilio oficial, son personas sin recursos ni reservas, que tienen que aprovechar el tiempo para arar sus campos y prepararlos, según la cantidad de semillas con que cuenten; que en su mayoría tienen los animales destinados á la labor en condiciones no buenas y que algunos pagan el pasto en virtud de que en los rastrojos ni las hierbas de otras épocas han crecido.

En esas condiciones, el menor retardo es perjudicial, llegando al punto de quitarle al auxilio oficial, su valor superior de la oportunidad.

Pero lo que llama la atención, y lo que produce un verdadero disgusto, es que estas cosas suceden cuando no faltan recursos en el tesoro ni buena voluntad en los funcionarios, de manera tal que aun sabiéndose "que todo está resuelto favorablemente" queda la tramitación del expediente que puede desbaratar é inutilizar las más excelentes iniciativas.

Alguna vez debe ponerse un pensamiento de energía en ese verdadero mal de nuestras administraciones empeñadas en el papeleo documentario para hacerlo todo bien, resultando en definitiva, todo mal.

Autorizado el auxilio, si se ha de hacer efectivo, debe ser en estos días, antes del 15 del corriente mes, para que los chacareros y en general los agricultores aprovechen las primeras lluvias para sembrar las semillas ó roturar las tierras, calculando las que van á ocupar.

Esta indicación no la dirigimos solamente al gobierno de la provincia de Buenos Aires, sino también al de Santa Fe, pues los dos deben abreviar los términos y simplificar los procedimientos, desarmando siquiera una vez esa máquina formidable de tardanzas que se llama "el expediente".

MOVIMIENTO POLITICO

LOS ASUNTOS SANTAFECINOS

En las primeras horas de la tarde de ayer el senador Echagüe y el diputado Freyre, que es también presidente del Senado santafecino, visitaron al Ministro del Interior.

Son estos ex gobernadores los que dirigen la coalición contra el ministerio del gobernador Crespo. Su traslado á esta capital para entrevistarse con los miembros del Poder Ejecutivo, no tiene otro motivo que el de pulsar opiniones para conocer la conducta del gobierno nacional, en el caso de que lleven á cabo su plan de enjuiciamiento de los ministros santafecinos y acaso hasta al gobernador mismo.

En la entrevista que celebraron ayer con el Ministro del Interior, historiaron detenidamente el desarrollo del conflicto y la situación del ministerio actual, combatido por más de dos tercios de la legislatura. Explicaron que una gran parte del partido que llevó al gobierno al señor Crespo, es combatida por el ministro López, quien hace resurgir el "iriondismo", causa por la cual se iniciaron las primeras escaramuzas, que continuaron hasta plantearse el conflicto.

Afirmaron al Ministro del Interior que cuentan con dos tercios inconmovibles en la legislatura y que, por lo tanto, tienen los medios suficientes para llevar á cabo sus propósitos.

El Ministro del Interior manifestó que el gobierno nacional era mero espectador, pues se trataba de asuntos cuyo desarrollo y solución debía buscarse dentro de los límites de la provincia y que de acuerdo con el programa presidencial nada tenía que hacer por el momento, por tratarse de cuestiones locales de absoluta jurisdicción provincial.

Agregó, que había estudiado detenidamente el asunto con el Presidente de la República y que tenía encargo de éste de manifestarles lo antedicho.

Al general Fraga, que visitó al Presidente de la República, éste le comunicó igual resolución, insistiendo en la absoluta prescindencia del gobierno nacional.

También visitaron al Ministro del Interior los diputados Carlos F. Gómez, general Fraga y diputado provincial Hernán Saavedra Lamas, con el propósito de hablar de los asuntos santafecinos.

Según las noticias llevadas ayer al Ministerio del Interior, hoy emprenderán viaje á Santa Fe el senador Echagüe, diputados Freyre, Gómez, Pera y los demás congresales miembros de la coalición.

Además partirá para el mismo punto el diputado Fraga, partidario del gobernador Crespo y su ministerio.

Los políticos y congresales santafecinos abandonarán esta capital entre los días de hoy y mañana, pues el conflicto llega á su momento álgido.

Según las informaciones que mencionamos, después de nuevos trabajos se consiguió formar nuevamente la coalición que había quedado rota con el alejamiento de los diputados Leiva, Gómez y otros. El senador Echagüe habló aquí con el diputado Gómez y una comisión fué á entrevistarse con el señor Leiva, que se encontraba en su estancia. De estas entrevistas ha surgido un nuevo arreglo para ir contra el ministerio santafecino.

Conocida la opinión del Presidente de la República y del Ministro del Interior, de prescindir en el asunto, los congresales dirigentes de la coalición han resuelto trasladarse inmediatamente á Santa Fe, donde constituirán en seguida las autoridades del conglomerado. En seguida lanzarán un manifiesto firmado también por la mayoría de los legisladores y en el cual explicarán su actitud.

Después de este documento y siguiendo los planes trazados, la legislatura se reunirá para hacer obstrucción al gobierno y comenzar el enjuiciamiento de los ministros del gobernador Crespo, por ahora, sin perjuicio de lo que pueda resultar más adelante.

JURISDICCION MUNICIPAL Y POLICIAL

Los asuntos de tráfico

Acerca de las cuestiones pendientes sobre jurisdicción en los asuntos de moralidad y de tráfico, conversaron ayer detenidamente con el Ministro del Interior y por separado, el Intendente Municipal y el Jefe de Policía.

El ministro Gómez había conversado antes con el procurador del tesoro respecto á estas cuestiones.

Como ya lo hemos dicho, el procurador del tesoro, á cuyo informe fué pasada la nota del jefe de policía, en la cual reclamaba la jurisdicción de la repartición á su cargo y la superintendencia del cuerpo de agentes municipales de tráfico, dictaminó de acuerdo con lo sostenido por ese funcionario. Cree que no puede haber dos jurisdicciones sobre un mismo asunto, pues todo lo relativo al tráfico pertenece á la de la policía.

El Ministro del Interior hizo conocer ayer al intendente municipal y al jefe de policía la opinión del procurador del tesoro y expuso su parecer, que coincide con este dictamen.

Hoy volverá á hablar sobre el mismo punto el Ministro con los mencionados funcionarios.

Según nuestros informes, el resultado de este asunto dará lugar á una nota que el Ministro del Interior dirigirá al intendente municipal, con el fin de hacerle presente la conveniencia que existe en evitar la subsistencia del cuerpo de agentes de tráfico, que bajo una jurisdicción distinta, comparte sus funciones en cierto modo con el personal de la jefatura de policía.

Esa nota, una vez llegada á la intendencia, dará lugar á un nuevo expediente, en el cual dará su opinión el asesor letrado, para después llevar el resultado del asunto y la opinión del departamento ejecutivo á la consideración del Concejo Deliberante, cuya corporación, como se sabe, fué la que sancionó la ordenanza de creación de aquel cuerpo.

Pero aunque se pudiera llegar á la supresión de esos agentes, siempre quedaría subsistente la dirección municipal de tráfico con el cuerpo de inspectores respectivos.

Respecto á la jurisdicción sobre las casas de tolerancia, se insiste que será resuelta á favor de la municipalidad.

ADMINISTRACION DE LIMPIEZA

El corralón de la calle Las Heras

PROBABLE TRASLADO A PALERMO

Dentro de breve tiempo, la Intendencia Municipal deberá entregar á la Universidad el terreno que ocupa actualmente en la calle Las Heras y Pueyrredón una de las secciones del corralón de limpieza. Como se sabe, ese terreno será destinado para la construcción del nuevo edificio de la facultad de Derecho.

En vista de esta cesión, el administrador general de limpieza ha propuesto á la Intendencia Municipal que el corralón de la calle Las Heras sea trasladado á un terreno municipal situado en el costado Sur del depósito de materiales que la misma administración tiene en la Avenida Alvear, desde Avenida Arana hasta Dorrego.

Ese terreno á habilitarse tiene una forma triangular y está comprendido por las avenidas Dorrego y Arana y calle Cerviño, interrumpida esta última por las construcciones de la exposición internacional de ferrocarriles.

Como en esa superficie de terreno están todavía los pabellones que en aquel certamen sirvieron para la exhibición de los productos de la República Argentina, de Inglaterra y una parte de los de Italia, la administración de limpieza propone que la Intendencia adquiera esas instalaciones, que están formadas por grandes galpones desarmables, de hierro y algunos de los cuales pertenecen á ciertas empresas ferroviarias.

Adquiridos esos galpones, no sería necesario hacer en ellos ninguna clase de reformas ni obras para colocarlos en condiciones de servir para depósitos de carros, animales de trabajo y forraje.

Además de ser un terreno inmediato al gran corralón de la calle Alvear y ser de propiedad comunal, el nuevo sitio ofrece la ventaja de estar retirado de la planta urbana del municipio.

INSTITUTO INTERNACIONAL DE AGRICULTURA

Programa del tercer congreso

El gobierno argentino ha sido invitado á tomar parte en el tercer congreso del Instituto Internacional de Agricultura, de Roma, y por consiguiente, á nombrar el delegado que debe llenar la vacante producida por la renuncia del doctor Sáenz Peña, que es uno de los fundadores del instituto, y representante nacional hasta antes de asumir la presidencia de la República.

El programa del tercer congreso, es el siguiente:

Cuestiones administrativas — a). Contabilidad administrativa; b), finanzas del instituto, c), modificaciones al título segundo del reglamento del instituto.

Protección á los pájaros—Resultado de la investigación sobre las medidas adoptadas por los gobernantes de los países adherentes á la protección de los pájaros.

Estadística agrícola—Servicios regulares de información, (estado de los campos, cosechas) Boletín mensual; inventario, anuario estadístico agrícola comparado.

Estadística comercial—Estudio preliminar sobre las cuestiones de utilización de las estadísticas relativas al comercio, los stocks, á la importación, á la exportación y á las mercaderías de tránsito á los objetos comprendidos en el servicio regular de la información.

Reseñas agrícolas—Organización del servicio, establecimiento de un servicio de correspondencia extranjera; boletín mensual.

Servicio meteorológico— Organización de los estados, en el más breve plazo, de la forma que ellos crean más oportuna, y conforme á sus condiciones autóctonas.

Enfermedades de las plantas—a) Servicio regular, medidas á tomar y establecer entre los estados adherentes para una colaboración efectiva, con el fin de combatir las enfermedades más perniciosas para las plantas; b), proposición concerniente á las medidas internacionales á tomarse para contener la propagación de la cúscuta.

Instituciones económicas y sociales—Utilidad de un convenio internacional respecto al seguro contra el granizo.

Informe sobre la estadística de las cooperativas agrícolas.

SUCESOS DEL PARAGUAY

ACTITUD DE LOS PARTIDOS

EL FUSILAMIENTO DE PRISIONEROS

LA CONDUCTA DE JARA

INFORMACIONES TELEGRAFICAS

Tropelías de las autoridades

EL GOBIERNO CONTRA LA PRENSA

(De un enviado especial)

JUICIOS SOBRE LA SITUACION

Asunción, Abril 6—(Trasmitido por telégrafo desde la oficina argentina de Formosa)—He visitado al señor Antonio Taboada, presidente vitalicio del partido Cívico ó Liberal, al cual ha consagrado cuarenta años de su vida.

El señor Taboada es uno de esos patriarcas del Paraguay, á quien sus compatriotas y partidarios consultan en horas difíciles para la patria.

Llegó de su residencia en Villa Rica, para conversar con sus amigos y pasar unos días en esta capital.

Estoy muy quebrantado, nos dijo, con motivo de los sucesos recientemente acaecidos. En nuestro país han ocurrido hechos graves, convulsiones profundas, dictaduras sangrientas; pero jamás se llegó al extremo de arrancar la vida al jefe de una revolución, después de haberle hecho prisionero

Esto es horrible.

Los pueblos civilizados tienen que habernos inscripto en un libro negro.

En la constitución nuestra y en la argentina, está abolida la pena de muerte por causas políticas.

Puede calcularse la enormidad que se ha cometido en la ofuscación á que conducen las pasiones extraviadas.

El coronel Jara ha podido ser una personalidad si hubiera sabido sofrenar sus impulsos y no le hubieran negado los partidos nacionales su apoyo decidido y patriótico para sostener un gobierno constitucional; pero él ha querido que aquellas agrupaciones que tienen 40 años de existencia, que han nacido con la República misma, se entregaran como elementos para un partido de su uso personal, lo que no es posible, porque es duro claudicar. En cuanto á la existencia orgánica de su partido, dice, que en Villa Rica, durante esos sucesos tuvo oportunidad para comprobar que estaba solidarizado y grande.

Los colorados y los liberales, dijo, hicimos la policía del pueblo, porque procediendo de otra manera hubiéramos ido á pelear por ambiciones ajenas.

Nuestro Paraguay se ha desangrado demasiado. Parece que López al morir lo hubiera maldecido. ¿Por qué tanta desdicha?

Refiriéndose al acercamiento de algunos cívicos á la política presidencial nos manifestó que serán jóvenes sin actuación en el partido, que víctimas de sus ambiciones se habrán agarrado del primer asidero que se les presenta.

LUGAR DONDE FUE FUSILADO

Le hicimos notar que el presidente había hecho declaraciones solemnes en el sentido de desenvolverse dentro de una política de concordia y consideración con los partidos, y nos contestó que cuando uno habita cerca de una iglesia al principio le llama la atención el toque de las campanas; pero á medida que transcurren los días, se concluye por acostumbrarse en forma que se escuchan con indiferencia. Lo propio dice, que ocurre con las promesas hechas siempre y no cumplidas sino en aquello que le convenga.

Se dice oficialmente, agregó, que la paz es un hecho y que el gobierno está consolidado.

Yo sostengo lo contrario, esto es, que estamos en plena anarquía y que sólo impera un gobierno de fuerza, apoyado por tenientes y capitanes.

Ese no es el gobierno de la Constitución y de las verdaderas leyes.

El imperio del estado de sitio es otra prueba en contra de aquella afirmación.

En el Congreso sólo se ha disentido de una elección tachada de nulidad de unas actas, cuando en rigor debieran abolirse todas, por ilegales.

La Constitución prohibe votar á los cabos y sargentos del ejército y de la guardia nacional movilizada. Aun no caducado el decreto de convocatoria de ésta, y bajo su rigor, se han efectuado las elecciones de diputados y senadores Todo esto es doblemente sensible si se agrega la intervención de un maestro de derecho constitucional.

FOSA DONDE FUE SEPULTADO EL SEÑOR RIQUELME, Y LUEGO EXHUMADO MISTERIOSAMENTE

Han de iniciarse disentimientos en la Cámara de Diputados, porque su composición es heterogénea, y cada uno procede por sus tendencias partidarias, y cuando Jara se encuentre convencido de que no cuenta con la mayoría parlamentaria obediente, entonces recurrirá á su medio favorito, la violencia, y el Congreso quedará disuelto.

A propósito del argentinismo que Jara ha manifestado en diversas oportunidades, no lo creo en el actual presidente, nos dijo Los que han hecho las víctimas de Villa del Rosario fueron aquéllos que propagaron en los pueblos la idea de que el gobierno del general Ferreyra quería la anexión del Paraguay á la Argentina, ridiculizando los sentimientos nacionales de nuestro pueblo, dispuesto á las nobles inmolaciones del patriotismo, y encabezaron un movimiento revolucionario contra los que sólo habían cometido el delito de fundar escuelas é instituciones científicas para difundir la cultura popular.

Si se escribe la historia ahora, Jara es un argentinista extremado... por conveniencia, naturalmente.

El viejo guerrero nos expresó que á pesar de sus años se siente rejuvenecido para encabezar una lucha salvadora de la patria y que para esa obra se requiere la cooperación de sus hijos inspirados en el bienestar público y no en ambiciones de predominio personal.

IGLESIA DE VILLA DEL ROSARIO — TORRE DONDE FUE ALOJADO EL SEÑOR RIQUELME ANTES DE SER FUSILADO

LOS FUSILAMIENTOS

El diario cívico "El Nacional" censura al gobierno en vista de la publicación oficial del ministerio de Guerra, detallando el fusilamiento de Cal Puente.

Tacha de arbitrarios esos hechos, si bien se invocan disposiciones legales para justificarlos.

Es de advertir, dice, que no se puede castigar á soldados por una falta ó delito sin habérseles leído con anterioridad á la comisión del mismo, sus deberes y obligaciones, según expresas disposiciones de las ordenanzas militares.

Así, pues, esos fusilamientos son ilegales, y resultan monstruosos y salvajes.

No está en nuestro propósito privar al comando militar de los medios de coercitar, para establecer la disciplina, que es el lema de los ejércitos; pero es que la pena capital es desproporcionada al momento, á la necesidad y á los sucesos, porque tratándose de una lucha entre hermanos, los delitos políticos jamás tienen que ser castigados con la muerte.

El ministro es un ciudadano. Mañana en cualquier lucha política, como ya le ha pasado, su conciencia dirá que debe ponerse en otro caso, y no por eso merecerá que el triunfador que lo encuentre ó que lo llame á su presencia, le haga pasar por las armas.

Francamente, nos causa verdadera pena tener que ocuparnos de estos hechos que á tan bajo nivel nos dejan en el concepto de los países civilizados, y no lo hacen para molestar á sus autores, sino para salvar un principio de derecho y un sentimiento de humanidad.

EXCESOS DEL CORONEL JARA

Un ciudadano llamado Rosa Marín, después de la batalla del Rosario, fué detenido y conducido por dos hombres del crucero "Libertad" á la presencia del coronel Jara, quien le exigió que le manifestara dónde se encontraba el caballo que montaba el capitán Rojas, y porque no conocía á Rojas y no era posible suministrar el dato pedido, fué suficiente para que el presidente de la República lo abofeteara y en seguida dió la orden de que lo fusilaran.

Dice Marín que lo llevaron á tierra para ajusticiarlo: pero que en ese momento explicó al teniente que matarían á un inocente, y que ya que pensaban consumar el hecho, que lo hicieran de frente y no por la espalda. Por ser éste el único recurso de Jara para obtener la declaración, y como no la obtuvo, ordenó la suspensión de la orden de ejecutarlo.

Personas que llegan del Norte cuentan escenas espantosas de la guerra civil.

EL GOBIERNO Y "LA PRENSA"

El telégrafo nacional de la Asunción sólo recibe despachos condicionales para LA PRENSA, no así para otros diarios, que se han librado de esa restricción y así llegan con más rapidez sus informaciones.

El criterio independiente con que he encarado la situación política, escuchando á vencedores y vencidos, sin ocultar los defectos de los primeros, me ha creado una situación incómoda en el ambiente que aquí se respira.

En cuanto al inconveniente de las comunicaciones, lo he salvado, trasmitiendo las informaciones por los aparatos radiográficos de la división naval argentina, merced á la reiterada gentileza del contraalmirante O'Connor y del comandante Borges, que he agradecido debidamente.

El servicio radiográfico instalado por el comandante Padilla en Formosa, fué inaugurado por la prensa como servicio público.

Como el gobierno impide hacer publicaciones sobre los sucesos ocurridos, se han reproducido hoy las de LA PRENSA, acerca de la matanza de prisioneros, y se procedió á la distribución en seguida en la campaña y en la ciudad.

En todos los centros independientes es elogiado el servicio telegráfico de ese diario, que á pesar de la censura establecida por el gobierno, valiéndose de diversos recursos ha logrado hacer conocer los hechos, que aun cuando constituyen un baldón para la civilización americana, deben saberse para que la opinión pública juzgue al gobierno y los medios puestos en juego para su conservación.

LA MADRE DE RIQUELME

Los amigos del señor Adolfo Riquelme han resuelto iniciar una suscripción pública para comprar una casa en la Asunción, destinada á la madre del jefe revolucionario, de quien era éste el único apoyo.

Preside la comisión el señor Carlos R. Santos, y ha dado ya principio á sus tareas.

EXCESOS OFICIALES

Llegan de la campaña noticias desagradables sobre la conducta observada por los jefes políticos y se censura al gobierno porque no ha designado personal responsable para tan delicados puestos.

Dice un vecino de Areguá, que el jefe político de ese pueblo, so pretexto de racionar la guardia, ordenó que se apoderaran de vacas ajenas y generalmente de los bueyes de los agricultores, con lo que se deja á los labriegos sin poder trabajar y producir rentas para el gobierno.

Igual cosa dicen que ocurre en Yacanguazú, Yataytí y otros puntos de la campaña.

Los diarios aconsejan que los vecinos se presenten á los tribunales reclamando indemnización.

LA LIBERTAD DE IMPRENTA

El jefe de policía se presentó en la imprenta del órgano radical "El Diario", con objeto de impedir que se publicara éste, sin que para ello haya alegado razón alguna, desde que no puede apoyarse en la ley, ni alcanza á ello la facultad policial, ni se explica el atentado á la sagrada libertad de la prensa.

Juzga dicho diario que es éste un nuevo acto dictatorial, producido por el actual gobierno.

Como la libertad de la prensa está restringida, el ex ministro del general Ferreyra, doctor Carlos Luis Isasi, director del diario cívico "El Nacional", abandonó dicho puesto, considerando que no es posible juzgar á este gobierno bajo el imperio del estado de sitio.

EL PODER EJECUTIVO

Muy comentada ha sido la forma en que se realizó la visita del presidente á las escuadras argentina, uruguaya y brasileña, en aguas paraguayas.

Se hace notar como acto significativo que á ceremonia tan trascendental no hayan concurrido los ministros doctores Báez y Domínguez, sobre todo el primero, si se tiene en cuenta que á bordo del buque-jefe de cada división se encontraban los representantes diplomáticos de las respectivas naciones.

Un político me decía que los referidos ministros se sentían incómodos en sus cargos y trataban en toda forma de no presentarse en las ceremonias oficiales.

En la Cámara de Diputados sigue la discusión, en forma violenta, de las actas electorales que fueron aplazados para las sesiones ordinarias.

DESTIERRO DE PRESOS POLITICOS

Fueron puestos en libertad los presos políticos que se hallaban encerrados en las bodegas del crucero "Libertad", pero á todos aquellos que con ciudadanos paraguayos se les notificó que debían salir del país en el primer vapor correo. De dichos prisioneros, sólo quedarán en la Asunción los señores Castaing y Fossatti, teniendo en cuenta su nacionalidad argentina.

EL PUERTO MILITAR Y EL ARSENAL DE RIO SANTIAGO

Según nuestras informaciones, á fines de la Semana Santa, el Poder Ejecutivo dictará un decreto ordenando la realización de las obras de ensanche del Puerto Militar. Como se recordará, estas obras fueron sacadas á licitación hace algunos meses y á ella se han presentado varias casas alemanas, inglesas y francesas.

La comisión técnica que redactó el proyecto, ha informado ya sobre el punto.

En un acuerdo de ministros, se resolverá la adjudicación, que es urgente, porque las obras del dique de carena para los acorazados "Rivadavia" y "Moreno", requerirán aproximadamente 40 meses para su terminación.

En cuanto al ensanche proyectado para el arsenal de Río Santiago, el Ministro de Marina piensa solicitar, del Congreso, los fondos necesarios para construir un dique flotante, una dársena de atraque con sus respectivos galpones y muelles de desarme, y los aumentos de maquinarias para el taller. Este ensanche es también indispensable y muy urgente para dar las facilidades de armamento y conservación de los doce destroyers de mar, que deben incorporarse á la flota, antes de fin de año.

COMERCIO CON CHILE

La reducción de tarifas ferroviarias

Fué firmada ayer el acta en que consta el proyecto de reducción del costo de los trasportes ferroviarios, que será sometido á la consideración de los gobiernos chileno y argentino, por las respectivas comisiones que tuvieron á su cargo el estudio de las tarifas vigentes, con el propósito de facilitar el comercio internacional de la producción de ambos países.

Como lo hemos dicho ya, á fin de que el convenio sea conocido simultáneamente en Santiago y Buenos Aires, se ha resuelto mantenerlo reservado hasta que obtenga la aprobación de los respectivos gobiernos.

Las empresas de ferrocarriles argentinos afectadas por la reducción de tarifas han allanado algunas dificultades de detalles que hubieran podido demorar la solución de este asunto.

Podemos anticipar que las rebajas proyectadas beneficiarán de 80 á 100 artículos.

Los comisionados, teniendo en cuenta que la actividad del comercio internacional de ambas repúblicas determinará fatalmente la necesidad de promover otras cuestiones que no han debido ser comprendidas en el estudio que acaban de realizar, proponen la creación de un comité chileno-argentino permanente encargado de responder á esa necesidad.

Los delegados chilenos, señores del Río, Cerdá y Valle, emprendieron ayer viaje de regreso á su país, por vía Cordillera.

El otro delegado, señor Olguín, lo hará por la vía marítima.

EL SIFON DEL RIACHUELO

Estado antihigiénico

En uno de los costados del puente de Barracas, en territorio de la capital federal, existe el llamado sifón del Riachuelo, del que tantas veces nos hemos ocupado, y por donde pasan todas las materias procedentes de las cloacas de la ciudad. Dicho sifón tiene una rejilla que detiene las materias y objetos que no son líquidos, y como al cabo del día los desperdicios paralizados en esa forma se acumulan hasta alcanzar dos ó tres toneladas de peso, producen fuertes y malsanas emanaciones, que molestan sobremanera al vecindario del Riachuelo y de la ciudad de Avellaneda. A ciertas horas del día y de la noche, las personas que cruzan el puente del Riachuelo aspiran una atmósfera pestilente y perjudicial para la salud, inconveniente que podría remediarse si la administración de las Obras de Salubridad dispusiera de mayores y mejores elementos para eliminar en el más breve tiempo posible las materias allí acumuladas.

Es necesario que el retiro de los desperdicios que deja el sifón se haga de continuo, cada hora, para evitar que se acumulen y formen verdaderas montañas en estado de descomposición, puesto que de otra manera se atenta contra la salud del vecindario, ya bastante castigado con las condiciones antihigiénicas de los alrededores.

Sorprende que la administración de las obras de salubridad, con los valiosos elementos de que dispone, no haya escuchado hasta ahora las quejas que de continuo formulan los vecindarios de Avellaneda y de los alrededores del Riachuelo, más si se tiene en cuenta que, para hacer desaparecer el mal, sólo se requiere el aumento de personal y de los medios para retirar á horas convenientes los desperdicios que detiene el sifón.

NUEVAS TARIFAS FERROVIARIAS

Su presentación próxima

Hace varios meses anunciamos que las empresas de los ferrocarriles del Buenos Aires al Pacífico, Sur y Oeste estudiaban una reforma general de sus tarifas de transporte, sobre la base de las que tienen en vigor el Central Argentino, y que fueron puestas en práctica cuando la fusión de esta última compañía con la del Buenos Aires y Rosario. Estas tarifas son las llamadas de protección para las cargas procedentes ó destinadas á largas distancias, para hacer posible la competencia con los productos de las zonas más cercanas á los puertos ó á los puntos de consumo.

Con excepción del Central Argentino todas las empresas mantienen en vigor tarifas que aumentan su monto á medida que la carga recorre mayor distancia, desde que se basan en un precio fijo inicial y se acrecientan proporcionalmente cada kilómetro. Así, si la base es de cincuenta centavos por mil kilogramos, con un centavo para cada kilómetro de distancia, el trigo procedente de una chacra distante ochocientos kilómetros soporta una tarifa de ocho pesos con cincuenta centavos, mientras que si el producto procede de una estación situada á trescientos kilómetros del punto de embarque, sólo paga tres pesos y cincuenta centavos. En estas condiciones está de más decir que no es posible la explotación con buen éxito de los campos agrícolas, desde que la producción de los puntos lejanos de los puertos llega castigada con tarifas que aminoran en grandes proporciones los beneficios de los agricultores.

El sistema del Central Argentino que se trata de implantar y que en breve será sometido á la aprobación del gobierno por las empresas que hemos citado, reza la tarifa uniforme, á tanto por kilómetro, para distancias no mayores de 300 kilómetros, pero pasando ésta, á medida que aumenta el recorrido, disminuye aquélla, tanto, que si el trigo es enviado desde setecientos kilómetros, satisfará un precio poco mayor que el de una chacra situada á cuatrocientos kilómetros. La innovación comprende, además del trigo, á otros productos agrícolas, como también á las cargas que se envían desde Buenos Aires y Rosario, que son las plazas que hoy surten á las poblaciones de la campaña.

LA GANADERIA EN ENTRE RIOS

Instalación de abrevaderos públicos

UNA CUESTION INTERESANTE

El jefe político del departamento La Paz, de la provincia de Entre Ríos, elevó una nota al ministro de Gobierno de aquella provincia, en la cual indica la conveniencia que existe en la ubicación de pozos semisurgentes y abrevaderos públicos en parajes estratégicos de esa región, para favorecer á la industria ganadera y defendería de los enormes perjuicios que causa en esas regiones la garrapata.

En la nota se hacen consideraciones sumamente interesantes en apoyo de esta gestión:

Si los beneficios públicos que aporta el Estado para defensa ó desarrollo de las diversas industrias, deben estar en relación con su importancia, la industria ganadera del departamento de La Paz está representada por seiscientos mil vacunos, un millón cuatrocientos mil lanares, sin tener en cuenta las demás especies que concurren á la economía general con crecido número de cabezas, de las que sin temor de equivocarnos podemos apreciar en un 70 por ciento su mestización ascendente que obliga al criador á proveerse de medios de defensa para combatir las diversas epizootias que las acechan, ya refinando sus campos, ya construyendo bañaderos y aportando todos aquellos progresos de mejoramiento y profilaxis que la ciencia y la experiencia aconsejan.

Hace en seguida una mención de los datos estadísticos sobre aumento y mortandad de hacienda y después agrega:

El porcentaje del 10 por ciento como perjuicio ocasionado anualmente por la garrapata, significa, teniendo en cuenta el 70 por ciento de mestización que se ha alcanzado, que el mal no tiene la gravedad que la generalidad le asigna á esta región, generalidad nacida de intereses encontrados, pues deben tenerse en cuenta las emulaciones incubadas al calor del interés individual en sus diversas zonas, y que como ley fatal gravita en todos los órdenes de la actividad humana.

La lucha de zonas, difundida por una ley que á la par que beneficia á unos, perjudica á otros, condenándolos al eterno aislamiento, sin contribuir prácticamente á mejorar su condición, coloca á regiones como La Paz, en condiciones desventajosas para luchar y á su ganadería á merced de los establecimientos saladeriles que imponen sus precios al hacendado con mengua de los intereses y de la misma industria que hace una vida vegetativa, porque carecen de mercados que consuman el remanente de su producción anual.

Hace notar en seguida, el aislamiento en que se halla el departamento, lo que también contribuye á privarlo de los beneficios que poseen otros.

Cree el jefe político, que ubicando los bañaderos en los puntos estratégicos proyectados, no sólo defendería á ese departamento del contagio periódico, tanto de garrapatas como de otras epizootias que traen las haciendas de Corrientes en su cruce obligado, para saladeros ó invernadas, sino que servirían para preservar las haciendas de los pequeños estancieros, que son los que más carecen de los medios de defensa contra las epidemias

Contiene la nota otras consideraciones, siempre tratando de demostrar la necesidad de que se establezcan cuanto antes esos servicios, y aconseja que se instalen esos bañaderos públicos, en los siguientes puntos:

Primera sección. Comprendería el distrito Tacuaras con ubicación de un pozo en el campo de la sucesión de San José C. López, punto obligado para el cruce de haciendas de Corrientes, Feliciano y Norte del departamento,

Segunda sección. Comprendería al distrito Estacas, con ubicación de un pozo en los límites del ejido con el mismo distrito, en el campo de la señora Agata Eschonw.

Tercera sección. Comprendería los distritos Yeso y Banderas, con ubicación de un pozo en el campo de la sucesión Muller entre los arroyos Ramblones y Achivas.

Cuarta sección. Comprendería parte de los distritos Yeso y Alcázar, en sus puntos extremos, sobre el camino general al departamento Villaguay, con ubicación del pozo en el campo de Valentín Martínez.

Quinta sección. Comprendería los distritos de Alcázar I y Alcázar II, con ubicación de un pozo en el campo de Jorge Dickinson.

La última parte de la nota está destinada á hacer un estudio de algunos puntos de la ley de patentes de la provincia, y hace observaciones muy atinadas, en lo que respecta á la patente que se cobra á los troperos.

CONCEJO DELIBERANTE

LA SESION DE HOY

Para esta tarde á las 4 están citados los miembros del Concejo Deliberante.

Como todavía no hay despachos de las comisiones internas, la reunión de esta tarde no tiene orden del día, de manera, pues, que la sesión comenzará con la consideración de la respuesta que á la minuta del Concejo dará la Intendencia por intermedio del secretario de obras públicas, ingeniero Iturbe.

Como dijimos ayer, el intendente considera que los datos sobre moralidad, tráfico y contraseñas de teatros, que fueron solicitados por aquella minuta, deben ser dados y discutidos en sesión secreta, lo cual será solicitado al abrirse la reunión de esta tarde.

Según parece, el secretario de obras públicas, antes de contestar la minuta, pedirá que los autores de la misma concreten el objeto de la comunicación, por considerar la Intendencia que los términos de ésta son algo vagos y no determinan á qué cuestiones surgidas sobre la aplicación de aquellas ordenanzas se refiere.

"EN NOMBRE DE LA LIBERTAD"

NUESTRO FOLLETIN

Empezamos hoy la publicación de la interesante historia novelesca de los triunfos de la Convención y el Terror, titulada "En nombre de la libertad", por el literato norteamericano D. Owen Johnson.

Al interés de la narración novelesca, se une la habilidad galana del escritor en la presentación y descripción fugaz y acertada de los personajes en acción, movidos todos en ese ambiente revolucionario que conmovió tan hondamente á Francia y particularmente á París, punto de convergencia de todas las aspiraciones patrióticas que sucumbieron ó salieron airosas en las luchas que cimentaron los principios de la libertad.

Miole, una florista, la heroína de la historia, pone de relieve, en forma elocuente, el temple y el alma de la mujer francesa en los tiempos de la Revolución, en los que intervino, al par de los hombres, en las sangrientas luchas del 93.

DEPARTAMENTO NACIONAL DE HIGIENE

SUPRESION DE MEDIDAS SANITARIAS

HIGIENE ESCOLAR E INFANTIL

Otras informaciones

El presidente del Departamento Nacional de Higiene se dirigió á su colega uruguayo, para pedir informes acerca de si aquel gobierno recibió noticias de haber desaparecido el cólera de la isla Madeira, concordantes con las recibidas aquí, para en ese caso tratar de la supresión de las medidas sanitarias que rigen para la procedencia de dicha isla.

—

En una comunicación que se dirigirá hoy al Ministerio de Instrucción Pública, el presidente del Departamento Nacional de Higiene dará á conocer el programa de estudios y trabajos á cumplirse por el personal médico de la sección "Higiene Escolar é Infantil", que acaba de ser enviado al interior de la República.

En la misma nota ofrece desde ahora los resultados que derivarán de esta vasta indagación, á los fines de realizar mejoramientos en los edificios y recintos ocupados por los establecimientos de enseñanza y de promover otras reformas reglamentarias é institucionales.

El doctor Penna dirigió otra comunicación á los gobiernos cerca de los cuales realizarán su trabajo los médicos escolares para solicitar su indispensable cooperación en la obra que se realiza.

—

El director de la sección, doctor Vidal, encomendó al doctor Armendariz, que acaba de partir con destino á los colegios del Paraná, Corrientes, Mercedes, Concordia y Uruguay, la obtención de diversos datos, relacionados con la salubridad de las poblaciones escolares de esas ciudades, algunas de las cuales hubieron de sufrir, en años anteriores, perturbaciones serias en la enseñanza pública, por causa de afecciones epidémicas.

—

El presidente del Departamento Nacional de Higiene solicitó autorización para mantener una cuadrilla de quince peones para saneamiento de los terrenos del puerto, cuyos sueldos se pagarán con la partida para gastos extraordinarios, que contiene el presupuesto en vigor.

Actualmente, existe una cuadrilla de 25 peones, que se costea con los fondos del cólera; pero extinguiéndose esta partida y siendo la cuadrilla indispensable, se propone el temperamento indicado.

—

Se recibieron en el Departamento de Higiene las planillas correspondientes al último trimestre del año 1910, las cuales contienen el movimiento de la campaña y datos estadísticos sobre el paludismo en la provincia de Salta.

En la próxima semana saldrá el doctor Enrique Ocampo, inspector regional del paludismo en Catamarca, para tomar las medidas conducentes á la reorganización de la campaña profiláctica en dicha provincia.

Se dirigió un telegrama al presidente del consejo de higiene de Salta, en el cual se le solicitan informes sobre una versión que da como existentes 600 casos de paludismo en Rosario de la Frontera, y de los elementos con que cuenta esa provincia para combatir la epidemia.

En caso de que aquella noticia se confirme y los elementos fueran insuficientes, se enviará inmediatamente una comisión con todos los elementos para adoptar las medidas que correspondan.

—

Los cinco inspectores al servicio de la inspección de higiene industrial inspeccionaron desde el 20 al 31 de Marzo, 49 fábricas de tabacos, en las que trabajan 937 varones adultos, 1.318 mujeres, 383 jóvenes y 38 niños varones. En total 2.766 personas.

—

De los informes que hemos recogido en el laboratorio bacteriológico al servicio del Departamento Nacional de Higiene, resulta que durante la semana del 27 de Marzo al 2 del corriente mes, esa oficina preparó 112 frascos de suero antidiftérico, y se despacharon 40. Tuberculina de Koch se prepararon 15 y despacharon 3; vacuna Haffkine, preparadas 130 y despachadas 20; y virus Dariz preparadas 121.

Se analizaron dos muestras de agua y un específico, y se prepararon otros sueros, etc.

RICARDO LAVALLE

† AYER EN EL TIGRE

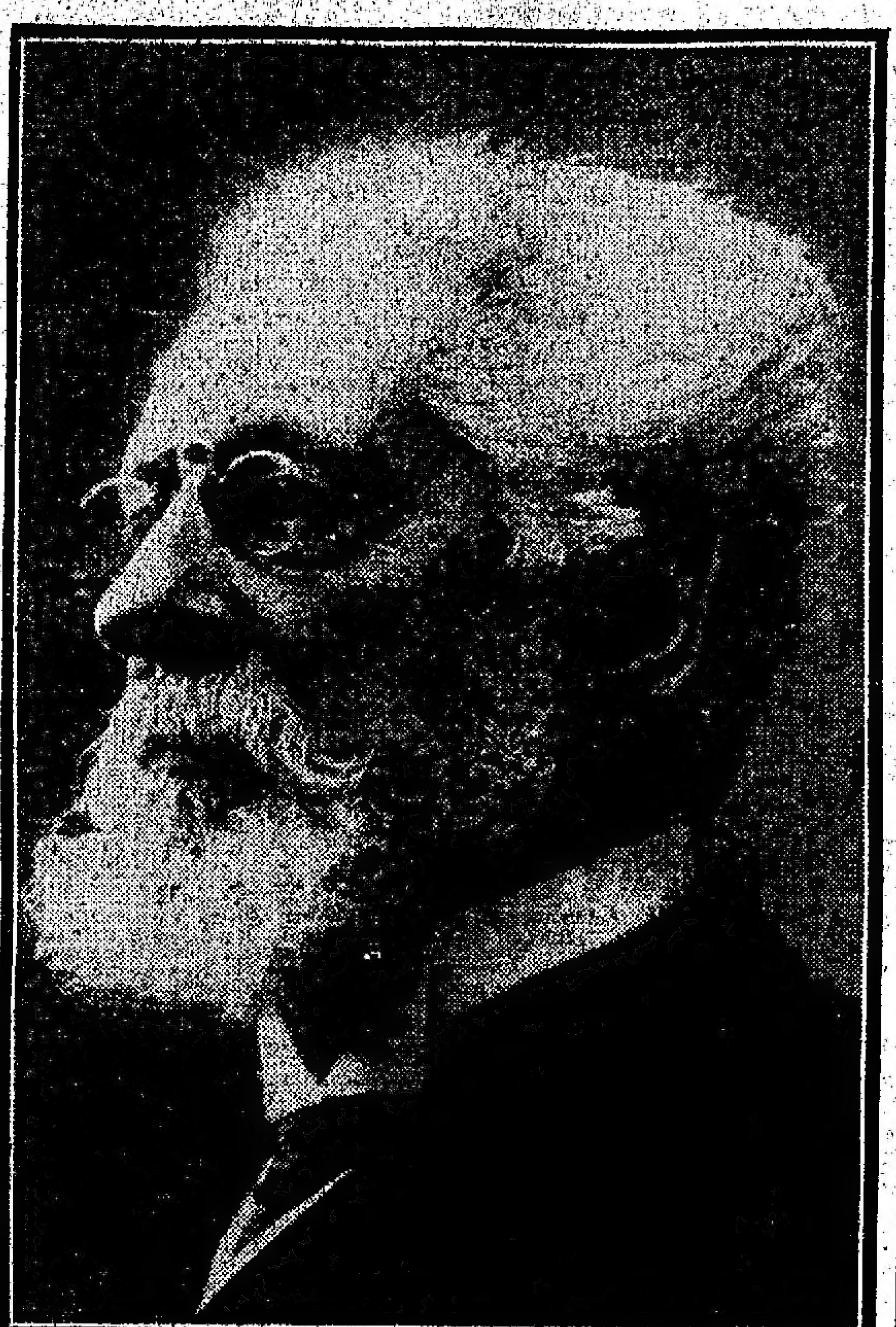

Buenos Aires fué dolorosamente sorprendido en las primeras horas de la tarde de ayer con la noticia de la muerte de don Ricardo Lavalle, fulminado por un ataque inesperado al corazón, precisamente el órgano que más trabajó durante su larga existencia, bajo la presión de la amistad y del amor á la patria.

El noble anciano manteníase de pie en la arena, templada el alma y erguido su cuerpo majestuoso y esbelto, que parecía la estatua ambulante de la hidalguía dominando en todos los actos de su vida austera y vigorosa, sin vanas ostentaciones. Su súbita desaparición causa la sensación del desgarramiento en el alma nacional, porque abre un vacío inmenso en las filas raleadas de una generación de patriotas y de esforzados, respetada y admirada por las posteriores como escuela viva de civismo, de honradez y de gloria. La muerte de Ricardo Lavalle suscita las tristezas de la despedida de la representación vivida de una época en cuyos anales están anotados los más grandes ejemplos de las virtudes nacionales. Es una reliquia que se nos va, dejando en pos de sí la amargura de los despojos crueles que la Parca implacable hace á los pueblos de sus guías en la jornada sin término hacia su perfeccionamiento.

Don Ricardo Lavalle, heredero de un apellido ilustre, al que hizo honor con su actuación prolongada de ciudadano y de caballero, no brilló en el alto escenario del saber humano: hijo de sus obras, subió á la eminencia de una posición política distinguida, paso á paso, impulsado por su amor á la libertad y por su devoción á la patria, y en justa compensación de una vida inmaculada y de servicios espontáneos y meritorios á la causa de las instituciones. La integridad y la honra de la República fueron su pasión y su fuente de orientación, lo mismo bajo el calor de la lucha cívica que jamás rehusó, que en el retiro del hogar digno de su raza que fundara, dentro de cuyo recinto actuaba como un sacerdote de la probidad.

El extinto fué un hombre de sacrificios, como lo son los caracteres serenos y fuertes, con ideales generosos en la mente, que los precaven contra las asechanzas de todo interés subalterno y menguado. Los hombres de esa estirpe moral, rigen sus actos por la ley de sus convicciones sinceras y maduras. Por eso es que don Ricardo Lavalle desarrolló una acción lógica imperturbable, atravesando erguido el período de las más duras fatigas, desde el punto de partida hasta el término de la jornada, rodeado de la consideración que es patrimonio de los honrados y de los sinceros.

A la biografía corresponde el detalle demostrativo de la vasta, múltiple y fecunda figuración: aquí le rendimos un homenaje de posteridad, trazando los contornos salientes de su personalidad, tallado en el triple campo del comercio, de la milicia y de la política, en cuyo ejercicio conservó incólume la integridad de sus virtudes características. Así, sin pretenderlo, se levantó á la privilegiada categoría de modelo del buen ciudadano.

Don Ricardo Lavalle selló su carrera pública con una campaña política, reservada á las energías juveniles. Requerido en su retiro voluntario de largos años, en nombre de un ideal y de sus afectos personales, respondió como responden los veteranos cuando escuchan los clarines que los llamaron cien veces á la lid. La opinión nacional miró como un acontecimiento la incorporación de ese ciudadano al palenque electoral y contempló con asombro su actividad combatiente al frente de los comités. Su talla gigantesca y la belleza de su rostro hermoseado por las canas, se imponían á las simpatías públicas. Es motivo de orgullo para un pueblo la ostentación de figuras patricias de ese mérito en el escenario de la política militante.

De pie se encontraba el luchador en la arena cuando recibió el golpe mortal que lo arrebata del mundo de los vivos y lo entrega como ejemplo educador á los presentes y á los venideros.

—

Puede decirse que la vida del señor Lavalle estuvo dedicada únicamente á la política, en la que figuró por espacio de largos años mientras actuaba en diversas contiendas en la organización de la República.

Al producirse la guerra del Paraguay, el señor Lavalle se alistó en uno de los batallones que marcharon á la cruenta guerra, conquistando en diversas acciones brillantes triunfos que le valieron el aplauso de sus jefes y camaradas.

Tomó parte activa en luchas civiles, entre ellas de Cepeda y Pavón, donde luchó con tesón por el triunfo de la causa que perseguía el partido al cual se hallaba afiliado.

Continuó en la política hasta el año 1880, fecha en que se retiró de ella por haber sido derrotado su candidato, el doctor Tejedor, á quien acompañó en las luchas que ocurrieron en ese año.

Alejado el señor Lavalle de la política, á la cual había consagrado todas sus energías, se dedicó al fomento de sus intereses logrando reunir una buena fortuna.

Hace dos años, al constituirse la Unión Nacional para propiciar la candidatura del doctor Sáenz Peña, el señor Lavalle fué llamado á presidir la junta ejecutiva, cargo que aceptó dada la intimidad que lo ligaba al actual Presidente de la República.

En Diciembre del año pasado el señor Lavalle fué designado por nuestro gobierno como embajador de esta República á la asunción del mando presidencial en Chile, misión que desempeñó brillantemente, recibiendo de la sociedad de aquel país, toda clase de agasajos.

—

Muere el señor Lavalle en una forma inesperada y cuando nada hacía presumir un desenlace fatal, lo que ha hecho más dolorosa la noticia de su fallecimiento.

Se hallaba en su residencia en el Tigre, donde acostumbraba pasar las temporadas veraniegas en compañía de su familia y gozaba hasta la mañana de ayer de una perfecta salud.

Ayer siendo las 11 de la mañana hizo notar á su hijo, el señor Franck Lavalle Cobo, que sentía una molesta opresión al corazón, dolor que en el primer momento se creyó pasajero por haber notado el señor Lavalle los mismos síntomas en otras ocasiones.

El mal recrudeció rápidamente lo que obligó á los miembros de la familia á solicitar el auxilio de un médico de aquella localidad, mientras el señor Lavalle Cobo se trasladaba á esta capital en busca del facultativo de la familia.

Desgraciadamente no pudo contrarrestarse un serio ataque al corazón originado por una angina péctoris que ocasionó la muerte repentina.

La noticia del fallecimiento del distinguido caballero cundió rápidamente en nuestros círculos, donde produjo honda impresión, trasladándose en seguida al Tigre numerosas personas, á presentar sus condolencias á la familia del extinto.

Su desaparición enluta á un buen número de familias de nuestra sociedad á la cual se hallaba vastamente vinculado.

En una de las salas de la residencia del Tigre, se ha instalado una severa capilla mortuoria; en la cual se velarán los restos hasta mañana, en que serán traídos á esta capital, para ser inhumados en el cementerio del Norte, previa una misa de cuerpo presente en el Pilar.

El señor Lavalle muere á los 81 años de edad.

El Presidente de la Nación al tener conocimiento del fallecimiento del señor Lavalle comisionó á su edecán, el comandante Martínez Urquiza, para que presentara su pésame á la familia del extinto.

A las 4.30 el doctor Sáenz Peña se trasladó hasta el Tigre donde exteriorizó personalmente á los miembros de la familia, el sentimiento que le ha causado la desaparición del señor Lavalle.

La familia ha recibido numerosos telegramas de toda la República y del exterior, figurando muchos de Chile, donde el extinto durante su breve permanencia en aquel país, como embajador, supo captarse las simpatías de numerosas personalidades, á las que ya estaba vinculado.

Ayer por la tarde estuvieron á presentar sus pésames, el ministro de Chile, doctor Cruchaga Tocornal, y el ex presidente de Chile, doctor Figueroa Larraín.

—

Por el Ministerio de Relaciones Exteriores se expidió ayer el decreto de honras fúnebres.

Se determina que el día 8 del corriente, permanecerá izada á media asta la bandera nacional, en todos los edificios públicos, buques de la armada y cuarteles, en señal de duelo por el fallecimiento del señor Lavalle.

Se dispone también que por los ministerios respectivos se invite á concurrir al sepelio, que tendrá lugar mañana á las 10.30 a. m. en el cementerio del Norte, á los miembros del Congreso, Poder Judicial y funcionarios principales de la administración.

En el acto del sepelio de los restos del señor Lavalle, hará uso de la palabra, en nombre del gobierno, el Ministro de Relaciones Exteriores doctor Bosch.

Los honores militares que se rendirán al extinto en el acto del sepelio, serán los correspondientes á general de división.

En cumplimiento de esto, por el comando de la 1a. región militar se dieron las instrucciones del caso para que formen mañana todas las tropas de la guarnición, compuestas por los regimientos 3, 4 y 8 de infantería, el regimiento de granaderos á caballo y el 2 de artillería, perteneciente á la 2a. región, encargado de hacer las salvas del caso.

Mandará la línea el coronel Domínguez, jefe de la brigada de infantería.

—

La junta directiva de la Juventud Unión Nacional, invitó á los miembros de esta agrupación á concurrir al cementerio del Norte, para asistir al sepelio de los restos del señor Ricardo Lavalle.

El jurado de Premios á la Abnegación de LA PRENSA, del cual el señor Lavalle era presidente, ha resuelto enviar una nota de pésame á la familia, y concurrir en corporación á la ceremonia fúnebre.

MERCADO DE FRUTAS EN LA DARSENA NORTE

CESION DEL P. E.

De acuerdo con lo solicitado por la Intendencia Municipal, el Ministerio de Hacienda, por un decreto que dictó ayer, concede á aquella repartición, un terreno en el puerto de la capital, situado en la parte Norte de la dársena Norte, contiguo á los talleres de marina y de una extensión de 150 metros de frente al río por 30 de fondo.

En este terreno la Municipalidad instalará un mercado de frutas y verduras, de acuerdo con el proyecto que á su debido tiempo hicimos conocer.

Por ese decreto, la Municipalidad queda autorizada para ensanchar el terreno que se le concedió, mediante el relleno necesario, como asimismo á construir defensas exteriores para proteger el trabajo de las embarcaciones que operen en la dársena formada por las mismas.

La Municipalidad podrá, también, construir por su cuenta la calle prolongación de la del hotel de inmigrantes y la otra arteria que dará acceso al mercado por el lado de la ciudad.

SUMINISTRO DE CARBON A LOS AGRICULTORES

La fijación de tarifas

El Ministerio de Agricultura se dirigió al de Obras Públicas, haciéndole notar que en algunas estaciones de ferrocarriles no ha sido fijada aún la tarifa de los precios del carbón que las empresas deben suministrar á los agricultores para sus trabajos, de acuerdo con un decreto dado por el Poder Ejecutivo y que fué producto de un convenio con las empresas.

Como esta tarifa no es conocida en esos parajes donde no ha sido fijada aún, los agricultores no pueden solicitar ese combustible y en la mayoría de los casos se trata de agricultores que han arreglado sus máquinas en forma conveniente para usar carbón y en otros de gente no muy pudiente, que comprometió su capital en aparatos que funcionan por el mismo sistema y que ahora deben tenerlos á la espera de que la actividad de las empresas ferroviarias los saque del mal trance.

La prolongada sequía que sufre el país—dice la nota del ministerio—agrava esta situación tanto por las dificultades que presenta la tierra para su roturación cuanto por la falta de animales, pues es notorio que para evitar su mortandad, los agricultores se han visto obligados á desprenderse de ellos ó á sacarlos de sus campos.

Al dirigir el Ministerio de Agricultura esta nota, en la cual solicita la fijación de la tarifa en cuestión, recuerda al Ministerio de Obras Públicas que se halla pendiente de su resolución otro asunto también de importancia y similar á éste; el que se refiere al petróleo y la nafta.

NOTICIAS VARIAS

Renuncia del director de inmigración

El director general de inmigración, señor José Guerrico, presentó ayer su renuncia del cargo que desempeña. Su resolución tiene el carácter de indeclinable y no obedece á ninguna razón que no sea la manifestada por el señor Guerrico al hacerse cargo de ese puesto. Como se recordará, al ocupar la dirección de la inmigración, el señor Guerrico manifestó que su permanencia en dicho cargo no podía ser larga, porque sus intereses particulares le impedían tener distracciones mayores, y que si lo aceptaba era con el único fin de encarrilar por nuevos senderos la misión de esa repartición importante.

Ahora que se consiguió la constitución de agrupaciones tendientes á auxiliar al inmigrante, que se inició con buena suerte la descentralización de los núcleos inmigratorios y que se han introducido numerosas mejoras en la repartición, cree llegado el momento de abandonar el puesto.

El Presidente de la República

El Presidente de la República recibió ayer muy pocas visitas, aparte de las audiencias que tenía concedidas al ex presidente chileno señor Figueroa Larraín, secretario de la legación argentina en Chile y al encargado de negocios de Méjico.

A las cuatro de la tarde, después de haber cambiado ideas con varios ministros, se retiró de su despacho para trasladarse al Tigre, con motivo del fallecimiento del señor Ricardo Lavalle.

Correos y telégrafos

En virtud de una nota de la dirección de correos y telégrafos, en acuerdo de ministros se dictó un decreto por el cual se aprueba el diseño de la estampilla que proyectó esa repartición y que publicamos días pasados.

Ese diseño servirá, además, para la impresión de todos los valores postales.

Fué autorizada la dirección de correos para contratar con la North American Bauk Notes Company de Nueva York, la impresión sobre acero de ciento veinte millones de timbres, al precio de 50 centavos moneda nacional el millar, en la siguiente forma: ciento diez millones de cinco centavos y diez millones de doce centavos.

—

El Ministerio del Interior autorizó á la dirección de correos para adquirir ciento veinte buzones al precio de 100 pesos cada uno.

El caso del fiscal de Jujuy

El Ministro de Justicia recibió ayer un telegrama del inspector doctor Raffo, quien le comunica su llegada á Jujuy y que inmediatamente dará comienzo á la investigación que debe practicar acerca de la actuación del procurador fiscal de esa provincia doctor Teodosio Carrizo, en el caso denunciado por el juez federal doctor Aparicio.

Carta autógrafa del presidente de México

El Presidente de la República recibió ayer en audiencia especial al encargado de negocios de México, señor Mujica y Sayago, quien le hizo entrega de una carta autógrafa del presidente Porfirio Díaz, en la que acusa recibo de la que le envió el doctor Sáenz Peña cuando éste asumió el mando.

El cambio de moneda y los inmigrantes

El director general de inmigración elevó días pasados una nota al Ministro de Agricultura, en la cual puntualizaba la forma en que venían siendo víctimas los inmigrantes, de un comercio desleal, por la forma de negociar de algunas casas de cambio y cambistas ambulantes. Como secuela de este informe minucioso, el ministro dirigió ayer á sus colegas de Marina, Hacienda é Interior, una nota en la que adjunta la de la dirección general de inmigración, y se pide sean adoptadas las medidas del caso, á cada ministro según su jurisdicción, con el propósito de proceder al inmediato retiro de la patente á las casas que negocien en tal forma.

El ex presidente Figueroa Larraín

Acompañado por el ministro de Chile, hizo ayer una visita al Presidente de la República el ex presidente chileno, señor Figueroa Larraín.

La entrevista fué sumamente cordial y en ella se habló de las relaciones de amistad entre los dos países.

El Ministro de Obras Públicas

El Ministro de Obras Públicas señor Ramos Mejía se hará cargo de su departamento, después de Semana Santa.

Piensa dedicar algunos días á la preparación de la memoria que servirá de base para la parte correspondiente del mensaje presidencial al Congreso, en el acto de la inauguración del nuevo período legislativo.

Los días feriados de Semana Santa

El Ministerio de Justicia é Instrucción Pública, en respuesta á algunas consultas de directores de establecimientos de educación que de él dependen, hizo saber ayer que no funcionarán los cursos en los días jueves, viernes y sábado de la próxima semana.

El viaje del Ministro del Interior

El Ministro del Interior desistió de realizar por ahora su anunciado viaje á Salta.

Asuntos ferroviarios

En la tarde de ayer el Ministro del Interior se ocupó con el subdirector de ferrocarriles, ingeniero Nogués, de la reglamentación del trabajo de los maquinistas de ferrocarriles y de la reclamación interpuesta por la dirección de correos y telégrafos por falta de cumplimiento de los horarios de los trenes.

Construcción de alcantarillas

Un grupo de agricultores del Neuquén se ha dirigido al Ministerio de Agricultura para solicitar se exija del ferrocarril del Sud, la construcción de alcantarillas necesarias para el paso de las acequias de riego en las chacras de parajes diversos de aquel territorio.

Manifiestan los agricultores que debido á la falta de dichas alcantarillas, las obras de irrigación realizadas por el Ministerio de Agricultura, no pueden ser utilizadas, y en consecuencia, ellos resultan perjudicados.

El ministerio mencionado pasó una nota al de Obras Públicas en la cual expone las consideraciones de los solicitantes.

Club de Madres—Concurso de plantas

El segundo concurso de plantas organizado por el Club de Madres, tendrá lugar del 6 al 8 del corriente en la casa calle Carlos Calvo 1370, debiéndose llevar las plantas el día 6, de 9 á 11 de la mañana, y retirarlas el día 8. Las plantas deberán tener el nombre de su propietario, claramente escrito en una tarjetita bien prendida. Terminado el concurso, cada niño se llevará su plantita con ó sin premio: éste consistirá en una lleva planta. Las plantas que no hayan sido retiradas el 10 del corriente por sus dueños serán consideradas como propiedad del Club, y se dispondrá de ellas, sin derecho á reclamación alguna, pasado ese término.

Cónsul francés

El ministro plenipotenciario de Francia, presentó ayer al Ministro de Relaciones Exteriores, al señor Bousquet, que viene á hacerse cargo del consulado de aquella nación en esta capital.

La banda municipal

Ayer concurrió á Palermo la banda municipal y ejecutó un variado repertorio, de 4 á 6 de la tarde, horas que han sido fijadas por la Intendencia para que dicha banda verifique sus audiciones durante la temporada de invierno.

Asimismo la Intendencia ha dispuesto que la banda concurra los domingos, á las misma horas, á las plazas del Congreso y de Flores, alternando un día á cada uno de estos paseos.

EL PROCESO CUOCOLO

A propósito de un parentesco

Los lectores de LA PRENSA están al cabo de los incidentes de este ruidoso proceso que está instruyendo actualmente la justicia italiana.

En el número correspondiente al día 5 del mes actual, se publicó un telegrama de Roma á propósito de este proceso, donde se da cuenta de la declaración prestada ante el tribunal de Viterbo por el detenido De Marinis, á quien se inculpa de ser el instigador del crimen.

Dicho sujeto empezó su declaración manifestando que pertenece á una familia honorable y que uno de sus hermanos es maestro de esgrima y está radicado en América.

Con este motivo nos ha dirigido una carta el conocido esgrimista señor Ernesto de Marinis, en la cual nos pide que aclaremos lo pertinente á esa manifestación á fin de que nadie pueda tener duda, de que él sea pariente del procesado.

"Nunca he tenido, dice el profesor de Marinis, hermanos varones Mi familia, añade, se componía de tres hermanas. Una de ellas ha muerto ya; otra vive aquí en Buenos Aires; y la tercera es la esposa del doctor Miguel Alcesto, hermano del almirante de la marina italiana, del mismo apellido y radicado en Nápoles".

Nos es grato complacer al señor de Marinis.

CENTRO AZUCARERO

ASAMBLEA ANUAL

Se efectuó ayer la asamblea general ordinaria de socios del Centro Azucarero, asistiendo la mayor parte de los fabricantes de azúcar y representantes de ingenios de la República.

Después de aprobar la memoria del presidente, doctor Miguel M. Padilla, y el balance de ingresos y gastos, la asamblea procedió á la elección de la nueva comisión directiva, la cual ha quedado compuesta como sigue:

Presidente, doctor Miguel M. Padilla; vicepresidente, señor Brígido Terán; tesorero, señor Roberto Methven; vocales, señores doctor Ambrosio A. Nougués, doctor Ernesto E. Padilla, Francisco C. Bustamante, Víctor Negri, Máximo Hagemann, Manuel Paz y Alberto López.

La asamblea discutió luego varios asuntos relacionados con la industria azucarera y resolvió nombrar una comisión para que consulte á los fabricantes y recoja opiniones acerca de la situación y marcha de la industria, y comunique á la comisión del Centro el resultado de sus estudios é investigaciones. Fueron designados para formar esa comisión de estudios, los señores: doctor Ernesto E. Padilla, Víctor Negri y Máximo Hagemann.

EL DIA SOCIAL

SEPELIO DEL SR. PAZ — A una sentida demostración de duelo dió lugar ayer por la mañana el sepelio de los restos del señor Ezequiel N. Paz, en el cementerio del Norte.

El cortejo fúnebre partió desde la casa mortuoria en la calle Corrientes, hasta la iglesia del Pilar, donde se ofició una misa de cuerpo presente.

El templo se hallaba ocupado por numerosa concurrencia de familias y caballeros.

En la necrópolis se hallaba reunido, también, un conocido núcleo de caballeros que acompañaron el féretro hasta la tumba.

En ambas ceremonias se exteriorizó el pesar causado por la desaparición del distinguido ciudadano.

CLUB AUSTRO-HUNGARO — Como los anteriores paseos fluviales dados por el Club Austro-Húngaro, también resultará brillante el que, según oportunamente anunciamos, se efectuará el domingo á Puerto Sauce.

Las más distinguidas familias de la colectividad austro-húngara ya han retirado su boleto, en cuyo precio está incluído la comida y el té á bordo.

Para evitar confusiones, la comisión hace advertir que esta vez no se expenderán pasajes á bordo, sino que deben ser retirados con anticipación en el Club (Bernardo de Irigoyen 557), de 7 á 10 p. m., y en casa del socio señor Mittendorfer.

DIPLOMATICAS — Mañana por la noche se realizará en los salones del Jockey Club, la comida que ofrece el secretario del Ministerio de Guerra coronel Martín Rodríguez, en honor de los agregados militares tenientes coroneles don Sebastián Ramos y Serrano, de España; don Luis A. Cabrera, de Chile; don Taso Fragoso, del Brasil; don Eduardo Grogan, de la Gran Bretaña, y teniente don Juan S. Hammond, de los Estados Unidos de América.

Han sido invitados los señores:

Generales: Victoriano Rodríguez, José I. Garmendia, Pablo Riccheri, Luis J. Delepiane, Ramón Jones, Juan F. Duclós, Ramón Ruiz, senador del Pino, diputados Roca y Faustino Lezica; coroneles Lorenzo Bravo, Ricardo Cornell, Alberto Cáceres, José F. Uriburu, Eduardo Munilla, Dionisio C. Meza, Cornelio Gutiérrez, Tomás Vallée, Isaac de Oliveira Cézar, Carlos R. Sarmiento Juan P. Manzano, Eduardo P. Villarruel, Carlos J. Martínez, Salvador Martínez Urquiza; tenientes coroneles: Máximo B. Lagos, Nabor Córdoba, Agustín P. Justo, señor Antonio de Marchi, mayor Mariano Aráoz de Lamadrid.

DEMOSTRACIONES — Esta noche será obsequiado con una comida en el Jockey Club, el doctor Eduardo M. Naón, por sus amigos, que le despiden de la vida de soltero.

—Los amigos y camaradas del mayor Alejandro Obligado le obsequiarán mañana con una comida en el Círculo Militar, con motivo de ausentarse á Bolivia como agregado militar.

—Mañana se realizará en el París Hotel, la comida en honor del doctor Adolfo Pacheco con motivo de su reciente nombramiento en la Municipalidad.

ALMUERZOS — El ingeniero Jorge Newbery, ofreció ayer un almuerzo al señor Enrique Balmaceda, caballero chileno que se encuentra entre nosotros, acompañando al señor Emiliano Figueroa Larraín.

—El ministro de Chile obsequiará hoy con un almuerzo á un grupo de caballeros en honor del ex presidente de Chile, doctor Emiliano Figueroa Larraín.

ENLACES — Monseñor Milciades Echagüe pidió ayer la mano de la señorita Eloísa Nebel Cerdán para su sobrino señor José M. Echagüe.

—El lunes próximo á las 9 p. m., se realizará en intimidad, en casa de la novia, el enlace de la señorita Ceferina Prayones con el señor Arturo Rossi.

Actuarán como padrinos la señora María G. de Rossi y el doctor Eduardo Prayones.

En el acto civil serán testigos por parte de la novia los señores Buenaventura Decoud y Modesto Pascualetti, y por parte del novio los señores Guillermo Padilla y Hernán Parini.

—Ayer fué pedida la mano de la señorita Carmen Ledesma Arocena para el señor Juan Manuel García Fernández.

COMIDAS — Se realizó anoche la comida que el señor Héctor C. Quesada (hijo), ofrecía á los señores Marcó del Pont y Arteaga, secretarios de la misión argentina en Bolivia, con motivo de su próxima partida.

—En el Aue's Keller se realizó anoche la comida con que los primeros egresados del curso del notariado en la Facultad de Derecho, festejaban la terminación de sus estudios.

La fiesta se desarrolló en un ambiente de franca camaradería, terminando con la manifestación del propósito de repetir anualmente esta sencilla comunión de afectos y aspiraciones.

Llegado el momento de los brindis, usó de la palabra el señor Pedro Abel Monasterio, primer egresado del referido curso, quien hizo resaltar la importancia de esta nueva etapa en la práctica de las profesiones relacionadas con el derecho y expresó su convicción de que la luminosa idea del doctor Estanislao S. Zeballos, de establecer un curso de notariado en nuestra Facultad de Leyes, reportará saludables beneficios á la nueva generación universitaria.

Habló luego el estudiante Alfredo León Bengurría, quien en elocuentes palabras, expresó su voto de aplauso en nombre de los demás compañeros que permanecen aún en la brecha y formuló augurios de éxito para los recientemente egresados.

Además de los nombrados concurrieron los señores: Luis Martínez Urrutia, Olegario Brisco, Cirilo Pavón, Domingo M. Adano, Francisco E. Collazo, Carlos Scala, Mauricio Donkier Chaves, Abel Rodríguez Argubel, Raúl A. Monasterio y José A. Avellá (hijo).

BIBLIOGRAFIA—La "Revista Musical" ha publicado el número 113, año VIII, con interesantes materiales de lectura y notas de crítica musical.

DESDE LOMAS DE ZAMORA—Anoche fué bendecido por monseñor Duprat, el enlace de la señorita Silvia Luppoli con el señor Salvador Claris Appiani.

Actuaron como padrinos la señora Ana C. de Arzeno y el señor Silvio Luppoli.

Después de la ceremonia se realizó una animada fiesta que duró hasta altas horas de la noche.

DESDE SAN MARTIN — Tendrá lugar mañana el enlace de la señorita María Carmen García Barros, con el señor Francisco Quaglia.

La ceremonia se verificará en casa de la novia, á las 9 p. m. Bendecirá la unión el párroco señor Salerno.

DESDE ROSARIO—Jueves 6—(Por telégrafo) — De su residencia en San Jerónimo regresó el señor Francisco R. Guena y familia.

—Mejorado, el doctor L. Albarracín.

—De Córdoba, el doctor José García González.

—A fines de mes, el doctor Eugenio Puccio y señora, ofrecerán un paseo fluvial á un grupo de sus relaciones, en honor de la señorita Dora García González.

CAMBIOS DE RESIDENCIA — Salidas — Hoy, para Cañada de Gómez el enviado especial en viaje, de LA PRENSA, señor Carlos Sastre.

—Parte hoy para Alta Gracia, el doctor Antonio Agudo Avila, su señora María Luisa González y la señorita Lía González.

Llegadas — De Corrientes, el juez del crimen de esa provincia, doctor Blas López.

—De Las Heras, el señor Alfredo C. Temperley.

—De Mar del Plata, la señora Elena Torres de Muñiz y la señorita María Laura Meyrelles.

VIAJEROS — Salidas: — En el mes próximo, para Europa, el doctor Samuel Molina y familia.

—Hoy, para Europa, el señor Emiliano Oliva, gerente del ferrocarril Central Paraguayo.

—Hoy, para Europa, el señor Celedonio Zalazar y familia.

—Regresa hoy á Europa en el vapor "Atlantique", el general Francisco Oscar de Negrier, quien ha realizado una gira de turismo.

ENFERMOS — Está enfermo el señor Ignacio Palacio Sastre.

—Se encuentra enfermo el señor Raúl Fernández Urdinarrain.

—En vías de restablecimiento el señor Román Bravo.

—Se halla enfermo el señor Enrique Garrido.

—Sigue delicada la señora Lita Laínez de Alvarez.

—Gravemente enfermo, el señor Honorio Acevedo.

—Guarda cama la señora Lola Kiernan de Ball.

—Restablecida, la señora Rufina Ortega Villar de Gómez.

NECROLOGIA — En la iglesia San Miguel se dirán misas mañana por el alma de la señora Angela S. de Sánchez.

—Después de una misa de cuerpo presente en la iglesia del Pilar serán inhumados hoy en el cementerio del Norte los restos del señor Mariano Amezaga.

—El lunes se dirán misas en la iglesia de San Juan en memoria del señor Rafael Aranda y Montaño, fallecido en Madrid el año próximo pasado.

—Esta tarde serán llevados al cementerio de la Recoleta los restos de la señora Demófila C. V. de Ri-

PROVINCIA DE BUENOS AIRES --- ADMINISTRACION, TRABAJO Y CULTURA

LAS FINANZAS DE CAÑUELAS

Graves omisiones en los cálculos

PERSISTENCIA DE INCORRECCIONES FUNESTAS

Analizando la ordenanza de impuestos, cálculo de recursos y presupuesto de gastos, sancionados por la municipalidad de Cañuelas para el corriente año y publicados en un folleto, hemos sido sorprendidos desagradablemente con deficiencias que acusan la tendencia á continuar prácticas incorrectas de un régimen combatido con justicia y con ardor por el vecindario de ese progresista partido de la provincia.

Nos referimos á las graves omisiones en que ha incurrido el concejo deliberante de la municipalidad, al no consignar el saldo ó déficit del año anterior, así como algunos gastos y recursos de importancia.

Siendo la municipalidad una entidad de vida imperecedera, no pueden tener solución de continuidad sus finanzas, y por ende, al pasar de un año á otro, debe hacerse el balance ó arqueo de caja, para consignar en los cálculos del nuevo ejercicio el saldo ó el déficit del anterior, que en el caso emergente se omite por completo.

Los antecedentes de esta omisión, dan al hecho un carácter especial de gravedad, por lo que á la moral administrativa se refiere.

En efecto: en 1906, fué acusada aquella municipalidad por malversación de caudales públicos, mientras ejercía su administración el intendente don Lino Aráuz. Se eludió el fallo con la renuncia en masa de éste y de los consejales y con la desaparición de los documentos y libros municipales, por cuyo delito se sigue aún el juicio criminal correspondiente, buscándose la restitución á las arcas comunales de la suma de 45.000 pesos.

A consecuencia de aquella acusación se produjo la acefalía, y con ésta entraron á actuar los famosos comisionados, que nunca publicaron un balance, manteniendo á los contribuyentes en una ignorancia completa, respecto al manejo de las rentas.

De ahí que el pueblo se congregara en una Liga de Defensa Comunal, que este diario apoyó decididamente y que dió en tierra con el comisionado señor Cutiellos, obligándole á restituir á la comuna la suma de 21.000 pesos de que había dispuesto.

A dicho comisionado lo reemplazó el señor Etcheverry, quien debe haber recibido esos 21.000 pesos, que, unidos á los 50.000 de entradas del año pasado, suman 71.000 pesos.

Ahora bien: como este último comisionado entregó la comuna sin haber publicado un solo balance, ni rendido cuenta de su administración, el pueblo de Cañuelas sólo sabe que se pagaron los sueldos de los empleados municipales y una deuda de once mil pesos á los señores Jamardo y Tellado; se colocaron diez focos de luz; se regalaron 100 pesos al cura párroco y se invirtieron dos mil pesos en las fiestas del centenario.

Todos los gastos deben sumar pesos 71.000, ó debe existir en caja un excedente, en cuyo caso debía haber pasado la cantidad respectiva al ejercicio del año en curso y, en consecuencia, figurar en el actual cálculo de recursos, que impugnamos.

Con la omisión, que deseamos, en bien de los prestigios de la nueva municipalidad, que sólo fuera imputable á deficiencias de impresión, quedarían defraudados todos los esfuerzos y sacrificios que durante cinco años ha hecho aquel vecindario, en defensa del tesoro comunal, cuyo mal manejo ha paralizado los progresos del pueblo, y enalenda la moral administrativa, al ocultar los procederes de los funcionarios anteriores.

Aparte de esta omisión fundamental saltan á la vista hojeando el folleto publicado, otras también importantes, que acusarían, cuando menos, poca meditación y estudio de parte de los señores concejales.

Así, en el presupuesto de gastos no figura el 5 por ciento que corresponde entregar al fondo de la educación común, y que debe sumar, aproximadamente, 7.435 pesos; y en el cálculo de recursos, falta, además del saldo del año anterior, el 15 por ciento de contribución directa y patentes, que fué calculado al año 1906, en 13.059 pesos, más ó menos.

Estos hechos deben ser satisfactoriamente explicados, sin pérdida de tiempo, por aquella administración.

ADMINISTRACION MUNICIPAL DE LOMAS

EL EJERCICIO DE 1910

DATOS DE LA MEMORIA

Se ha dado á la publicidad la memoria presentada por la intendencia municipal de Lomas de Zamora, al concejo deliberante, correspondiente al ejercicio del año próximo pasado.

En breves consideraciones da cuenta de la labor realizada durante ese lapso de tiempo, y entra después al detalle completo del movimiento habido, del que sacamos algunos datos que consideramos de sumo interés.

La población permanente del partido ha sido calculada en 47.000 habitantes, cifra que aunque elevada, no debe sorprender, pues es bien sabido que en las distintas secciones se ha subdividido mucho la tierra, con la afluencia consiguiente de un número respetable de obreros.

Los nacimientos durante el año, alcanzaron á 2.445, y las defunciones en igual período llegan á 1.006, lo que da una diferencia á favor del crecimiento vegetativo de 1.439 habitantes.

El presupuesto de gastos ascendió á la suma de 422.235 pesos moneda nacional, y por concepto de alumbrado público se invirtieron 80.000 pesos, lo que elevó el total de los gastos á pesos 502.235, que es la cifra que corresponde á los recursos.

La edificación ha seguido en proporción creciente. La suma total de superficie cubierta construida durante todo el año, asciende á 106.056.90 metros cuadrados.

Entre otros datos que contiene la memoria, merece especial mención la municipalización del hospital, en el cual se han introducido reformas importantes en el último tiempo, como son, la creación de un consultorio de odontología y la instalación del servicio de primeros auxilios á domicilio.

"LA PRENSA" EN LA PLATA

(DE NUESTRA SUCURSAL)

DEFICIENCIAS DE LA ADMINISTRACION

La ley de residencia

Todos los gobiernos que se han sucedido en esta provincia han venido prometiendo hacer cumplir la ley de residencia; pero mientras formulaban tal propósito, nombraban para los puestos de mayor importancia á personas radicadas estrechamente en la metrópoli.

Aparte de que los nombramientos significaban desconocer méritos á los vecinos de La Plata para ocupar los respectivos puestos, se daba un paso que contradecía el propósito manifestado, de que los funcionarios públicos residieran en el lugar de sus funciones, por cuanto los hombres de la metrópoli, dada su vinculación en aquel centro, difícilmente lo abandonarían para hacer vida de provincia.

Esta práctica gubernativa se ha seguido por todas las administraciones, inclusive la presente en sus primeros meses, que hizo algunos nombramientos que hubieran podido recaer en muchas de las personas de reconocida competencia é ilustración radicadas en La Plata, desde hace muchos años.

Recientemente, el gobernador manifestó que ha exigido á todos sus candidatos á puestos en la magistratura, la condición ineludible de residir en La Plata. Sería equitativo que la extendiera á toda persona designada para empleo en la administración, puesto que no hay razón para que unos deban cumplir la ley de residencia y otros no.

Si los empleos públicos se discernieran á vecinos de La Plata, no se tendría el caso de que la mayoría de las reparticiones de la administración funcionen en una forma irregular y que el servicio público se haga, en consecuencia, deficientemente debido á que los principales funcionarios no prestan atención á sus cargos por falta material de tiempo unos absorbidos en el viaje diario de tren á la metrópoli, y otros porque no hallándose arraigados en la provincia no tienen afecto por sus intereses.

Con tal procedimiento han venido otorgándose los empleos en la administración provincial, al punto que con justicia se dice que es una administración andante, pues del jefe al escribiente residen en la capital federal, viajan juntos en el mismo tren; unos y otros entran y salen de las oficinas sin tener en cuenta el horario.

En esta forma es ilusorio esperar el cumplimiento de la ley de residencia, y cuanto se diga y prometa caerá en el vacío.

CERTIFICADOS PROVISIONALES DEL MONTEPÍO

Deuda de la Dirección de Escuelas

La secretaría del Montepío Civil tiene listos ya los certificados provisionales que la institución, en cumplimiento del último decreto del ministerio de Hacienda, deberá entregar á los jubilados y pensionistas que se hayan acogido á la ley de 1911, que autoriza esta forma de cancelación de sus derechos.

—El presidente de la comisión del Montepío, señor Juan Larrain, ha iniciado gestiones en la dirección de escuelas, á fin de facilitar á ésta la entrega de las sumas que por concepto de descuentos y sueldos vacantes adeuda al fondo del Montepío.

Según nuestros informes, dichas gestiones han encontrado ambiente favorable en el seno de la dirección, y dentro de poco serán coronadas con un resultado satisfactorio.

—Se dirigieron notas ayer al director general de salubridad y al jefe de la oficina química de la provincia, pidiéndoles que los respectivos habilitados depositen en el Banco de la Provincia, á la orden del Montepío, las cantidades provenientes de multas, de acuerdo con lo dispuesto por la ley en vigor.

—De la contaduría general fueron recibidos los certificados provisionales, conforme al decreto que dispone esa entrega mientras no se pueda hacerlo con los títulos definitivos por concepto de la cancelación.

Datos para el mensaje

Consecuente con lo resuelto en el acuerdo de ministros celebrado ayer, el de Hacienda ha ordenado á todas las reparticiones dependientes de su ministerio, que remitan, á la mayor brevedad, los datos necesarios para la confección del mensaje de apertura de la legislatura, que se realizará el 1o. de Mayo próximo.

Los anticipos de sueldos — En el ministerio de Obras Públicas

A propósito de las consultas que se nos hacen á diario sobre anticipos de sueldos á empleados dependientes del ministerio de Obras Públicas, debemos reiterar las declaraciones que en varias oportunidades ha hecho el doctor Sojo.

Cree el ministro que no está autorizado á conceder ningún anticipo, desde que el gobernador ha solicitado especialmente la adopción de esa medida. Respondiendo á este propósito, no dará curso á ninguna solicitud.

Títulos Mar del Plata

El ministerio de Hacienda dirigió ayer un telegrama al cónsul argentino en Londres, haciéndole saber que la Bolsa de Comercio, ha aceptado la cotización de los títulos del empréstito para las obras de embellecimiento de Mar del Plata.

Capitales en giro

Según informes de la dirección general de rentas, el padrón de capitales en giro quedará terminado del 15 al 20 del corriente.

Ayer se comunicó el resultado del de Ramallo, con $ 9.407.000, y el de San Andrés de Giles, con $ 6.493 moneda nacional.

Exoneración de impuestos

Se ha resuelto exonerar de los impuestos de contribución territorial al Club de Regatas de Chascomús, á Juan A. de Caso, de Chacabuco; y á Gregorio Alegre, de Bolívar.

Pasajes oficiales

Hoy se dictará un decreto por el ministerio de Hacienda, reglamentando el uso de pasajes oficiales, para los empleados que viajan en comisión del servicio.

A esos empleados se les entregará un talonario por el ministro, y á su regreso deberán rendir cuenta del empleo del pasaje en cada caso.

Tierras fiscales

Se ha acordado escritura de cancelación á Mariano Colfero, por la chacra número 123, de General Rodríguez.

—El ministerio de Hacienda ha dispuesto que la dirección de rentas y catastro haga una investigación de todas las tierras de islas, con objeto de conocer las que son fiscales, á efecto de saber si los arrendamientos se perciben debidamente.

Con este objeto saldrá en breve para las islas el ingeniero Cilley Vernet, con una comisión de empleados.

—Se han extendido escrituras á Esteban Tomás, de cancelación, en Saladillo; Antonio Mollaanil, ídem, en Lamadrid, y Antonio Barbazan, de venta, en Adolfo Alsina.

Dirección general de salubridad

La dirección general de salubridad pública de la provincia, se ha presentado al ministerio de Obras Públicas, manifestando que, como existen diferencias entre las disposiciones que establece la ley de creación de la misma y el reglamento que de dicha ley se hiciera, sin contar lo dispuesto por la ley de 77, pide que el asesor de gobierno aclare algunos puntos. Señala como caso especial el de la forma en que deberá interponerse el recurso de apelación y la autoridad ante quien corresponde hacer valer ese derecho, en los casos de infracción á la ley que reglamenta el ejercicio de la medicina y demás artes de curar.

La viticultura de la provincia

El Centro Vitivinícola Nacional ha solicitado del ministro de Obras Públicas, una nómina de los viñateros y bodegueros que elaboran sus productos en Río Santiago.

Reglamentación de la caza

La jefatura de policía ha solicitado 500 ejemplares de la ley que reglamenta la caza en la provincia, á fin de distribuirlos entre las comisarías.

Cuenta aprobada

Fué aprobada por el Poder Ejecutivo la cuenta presentada por la casa Baring Brothers y Cía., de Londres, hasta el 31 de Diciembre pasado, con un saldo á favor del gobierno de libras esterlinas 136.622.05.

Recaudación de impuestos

Por las diversas oficinas del ministerio de Hacienda, se recaudaron ayer las siguientes cantidades:

Contribución territorial, 156.449 60 pesos; producción, $7 127 90, desagües, 336; caminos, 4.225.84; patentes, 450; permisos de bebidas alcohólicas, 150; boletos de marca, pesos 360; de campaña, 22.375.25; papel sellado, pesos 23.971.25.

El cometa Halley

Hasta ayer fué observado en esta ciudad, en el observatorio astronómico, el cometa Halley, por el director Devoto y el señor Castro; pero desde hoy no se tienen esperanzas de verlo nuevamente, según nos lo han manifestado ambos hombres de ciencia.

EN LOS MUNICIPIOS

LA PLATA — EL PADRON ELECTORAL — TRANVIA A LA ENSENADA — OBRAS DE PAVIMENTACION — PASOS DE PIEDRA.

De acuerdo con el sorteo que efectuará la junta del artículo 40, para designar las personas que deban constituir las comisiones encargadas de la formación del padrón de La Plata, por el ministerio de Gobierno, aparecerá hoy un decreto señalando los plazos en que esas comisiones deben llenar su cometido.

Las comisiones sorteadas deben integrar el padrón levantando el que corresponde á los cuarteles 6o. de la sección 1a.; 6 y 13 de la segunda; 3, 5, 6, 8 y 13 de la tercera; 6, 7, 8 y 9 de la cuarta.

—El comisionado municipal señor Doyhenard, ha comunicado al ministro de Gobierno, que la comisión que tenía á su cargo recibir las tachas del padrón de extranjeros, á fin de proceder á su depuración, no ha podido dar cumplimiento á su cometido por no haberse reunido ninguna vez. En consecuencia, pide la adopción de las medidas que correspondan, á fin de que pueda ser cuanto antes un hecho la formación del registro electoral de extranjeros.

—El ministro de Obras Públicas, conferenció ayer con el comisionado, sobre el asunto de la probable suspensión del servicio de tranvía á la Ensenada á causa de la pavimentación de la calle 6, que determinará el levantamiento de las vías viejas.

Quedó resuelto que el comisionado se encargaría de buscar una solución al conflicto, de modo que el público no se perjudicase.

El ministro manifestó al comisionado que los contratos respectivos no impiden en ninguna de sus cláusulas que las autoridades edilicias intervengan en favor de las conveniencias públicas y que deberá acatar las resoluciones que éstos dicten al respecto.

En vista de ello se establecerá la forma para mantener ese servicio, de acuerdo con el gerente de la empresa de tranvías señor Doré.

—La empresa de tranvías eléctricos La Plata ha terminado el estudio definitivo de la línea á la Ensenada, á fin de presentar la petición correspondiente á la legislatura.

Establece ese estudio dos líneas para que el gobierno acepte la que crea más conveniente: la primera tomará el camino Blanco hasta la calle 38 por 120, hasta 122, donde hace un desvío, hasta el dique número 1.

La otra línea, sigue el mismo trazado hasta 120 y 36; por ésta se abre zado hasta 120 y 36; por ésta se abren dos líneas hasta el camino Blanco y Ensenada, una y la otra al dique número 1.

Cualquiera de éstos dos trazados, según indica la empresa, favorecerá al gobierno, por cuanto atravesarían una gran extensión de tierra fiscal que da frente al camino empedrado.

—El departamento de ingenieros ha elevado al ministerio de Obras Públicas el certificado número 6, referente á los trabajos de pavimentación que efectúan los contratistas Canévari y Barberis en La Plata.

El certificado es por las obras realizadas en el mes de Marzo, que importan 169.380 pesos.

—Ayer tuvo lugar en la municipalidad de La Plata la licitación sobre construcción de 73 pasos de piedra.

Presentaron propuestas, que pasaron á informe de contaduría, los contratistas Garuffi y Marcolini.

LIGA DE FOMENTO DE LA ENSENADA — AUDIENCIA DEL GOBERNADOR.

Una comisión especial de la Liga de Fomento de la Ensenada, compuesta por los señores Jerónimo Ingrassia, Horacio Cestino y José A. Sánchez, fué recibida ayer por el gobernador, con quien celebró una larga entrevista, en la que dió cuenta de la constitución de esa liga.

Durante la conversación, el gobernador manifestó que el gobierno de la provincia se preocupaba con toda atención de la Ensenada y su puerto, por considerar que éste debe ocupar el rango que le corresponde y por ser el llamado á remediar el congestionamiento que actualmente sufre el de la metrópoli.

Esbozó muchos otros proyectos que tiene concebidos el P. E. en favor de la Ensenada, Cambaceres y Berisso, y terminó por manifestar que en todo momento le sería muy grato recibir las peticiones de la Liga de Fomento y acordar todo lo que fuera posible.

La comisión le hizo entrega en ese acto de una nota invitándolo á la conferencia que sobre el fuerte de la Ensenada dará el señor Manuel María Oliver. Manifestó el gobernador que sentía mucho que una gira ya acordada á algunos puntos de la provincia, precisamente el domingo próximo, le privara de asistir á esa conferencia, que consideraba que sería muy interesante por tratarse de hechos que hablan del patriotismo y de la formación de nuestra nacionalidad.

La comisión se retiró altamente complacida por el recibimiento.

BAÑADOS DE LA ENSENADA

El ministro de Hacienda, acompañado del director de tierras y catastro, hará en estos días una inspección ocular á los terrenos conocidos por Bañados de la Ensenada, que estaban arrendados á particulares y cuyos contratos han vencido.

Esta inspección tendrá por objeto estudiar la forma más conveniente de entregarlos nuevamente á la explotación particular, ya que no es posible proceder á su venta en remate, por existir un juicio pendiente.

BALANCES MUNICIPALES

Las municipalidades de Laprida, Las Heras, Alberti y Coronel Pringles, han remitido al ministerio de Gobierno los balances correspondientes al mes de Marzo próximo pasado.

CAMBIO DE NOMBRE A UNA ESTACION

El departamento de ingenieros ha informado favorablemente el pedido de vecinos de General Madariaga, que solicitan el cambio de nombre de la estación Divisadero, en la línea del ferrocarril del Sud, por la de General Madariaga.

AGUAS CORRIENTES EN CAMBACERES

La contaduría general de la provincia ha informado el pedido de los vecinos de Cambaceres, que solicitaban la extensión del servicio de aguas corrientes hasta esa localidad. Manifiesta la contaduría que la ampliación puede hacerse, pero que es muy posible que los fondos afectados á dicho servicio no alcancen.

CRONICA SOCIAL

EL CONCIERTO SACRO—Es grande el interés que ha despertado en los círculos sociales, el anuncio de la ejecución de la misa de réquiem de Verdi, el 16 del corriente, en el teatro Olimpo.

Especialmente invitados, concurrirán el gobernador, los ministros y el obispo auxiliar, monseñor Alberti.

En la ejecución tomarán parte: un cuarteto formado por la soprano Zani, medio soprano Dubal, tenor Vaginnno y bajo Cairo; 60 coristas, 60 profesores de música y 6 trompas. Dirigirá el espectáculo el maestro Feruccio Cattelani. La empresa del Olimpo ha prometido no suprimir absolutamente nada de la partitura, lo que indudablemente contribuirá á asegurar el éxito del gran concierto.

EN EL LAGO—Ante regular concurrencia tuvo lugar anoche en el teatrito del Lago, la exhibición de las cintas cinematográficas que fueron tomadas con motivo de la celebración del centenario de Sarmiento.

NECROLOGIA — Dejó de existir en esta ciudad, á la avanzada edad de 85 años, la señora Manuela Lagosta de Rodríguez, distinguida matrona que gozaba de generales simpatías por las revelantes prendas de carácter que la adornaban.

VIAJEROS — De Buenos Aires señora Julia Sortini de Pintos.

—De Avellaneda, la señora Angela Salaberria de Cisneros y el señor Félix A. Guiñazú, acompañado de su señora Clotilde Cisneros.

—Para Mar del Plata, la señora Rosa N. de Sicardi, acompañada de sus hijas, señoritas Clelia, Rosa y Guillermina.

ENFERMOS—Mejorada, la señora Celina Zapiola de Zapiola.

—Mejor, el señor Ramón Díaz Deven.

EDUCACION

REORGANIZACION DE LA DIRECCION DE ESCUELAS —DIRECCION DEL MUSEO PEDAGOGICO.

El señor Federico della Croce, ex director del museo pedagógico de la dirección de escuelas, se ha presentado al consejo de educación reclamando por su remoción de aquel cargo, que considera injusta.

En el curso de su exposición al respecto, dice el señor della Croce que:

El doctor Vega, director de escuelas, le ha separado sin causa alguna de la dirección del museo pedagógico, escudando la medida en un decreto de reorganización del personal.

No ha considerado antes de dictar tal medida, la labor realizada por él. Jamás visitó él la institución cuyo plan trazó por encargo del anterior director general doctor Garay y que hasta la fecha ha estado organizando.

Los secretarios de la actual administración tampoco examinaron nunca la tarea á que con el mayor empeño se dedicaba.

De los consejeros de educación que conocen el museo por haberlo visitado detenidamente en su local de la calle 8 entre 57 y 58, que son los señores Valenzuela y Jorge — el doctor Jorge pudiera haberle informado que al terminar su visita, le felicitó con un entusiasmo y espontaneidad que siempre recordará como una de sus mayores satisfacciones. El doctor Jorge acababa de llegar de Europa donde había visitado varios museos pedagógicos, entre ellos el de París.

Agrega que cuando el doctor Garay determinó en 1909 fundar este museo y le llamó para encargarlo de esa tarea, en conocimiento de los estudios especiales que había venido realizando, éstos y su título profesional y la experiencia de sus años de servicios le infundieron plena confianza en los resultados que debía alcanzar.

Y, cuando se diseñaban los contornos de la obra, trazados ya los lineamientos generales que debía tener la institución, y realizados muchos de los trabajos preparatorios, tuvo la intensa satisfacción de que el sabio profesor Altamira la examinara detenidamente.

Añade que lo mismo puede decirse de los empleados del museo que han sido también suplantados. Técnicos los dos, con título de maestro normal uno, con diploma doctoral en filosofía y letras el bibliotecario, dignos, competentes y laboriosos, ambos con muchos méritos contraídos en algunos años de servicios, han sido desalojados por personas no profesionales y nuevas en la administración.

INSPECCION TECNICA

La inspectora señorita Emma S. Lond, se encuentra en San Fernando.

El inspector señor Francisco Tapia, visitó las escuelas números 4, 10 y 18, de Chacabuco.

El inspector señor Basualdo dió una conferencia pedagógica al personal docente de Patagones é inspeccionó las escuelas rurales del distrito.

El inspector señor F. Encalada, se encuentra en 25 de Mayo, y ya ha terminado su gira de inspección en dicho distrito.

El inspector señor Carlos M. Segovia inspeccionó la escuela rural número 4 del Azul situada en el paraje denominado Lachumbedia, y encontró en ella, escasa inscripción y mala organización.

La inspectora señora Lucila Sarrat de Etcheverry, inspeccionó las escuelas número 22 y 28 de Avellaneda.

El inspector señor Castillo visitó las escuelas números 5 y 11 de Navarro.

El inspector señor Dalmacio Castrillo visitó las escuelas números 7 y 15 de Trenque Lauquen.

El inspector señor Morales se encuentra en Tres Arroyos inspeccionando la escuela urbana número 14.

La inspectora señora Elisa C. de Schultz se encuentra en Marcos Paz visitando la escuela complementaria y rural, número 7.

ESCUELA AGRICOLA DE CHIVILCOY

La división de agricultura y ganadería del ministerio de Obras Públicas ha informado favorablemente el pedido de cesión de las chacras 22 y 23 del ejido de Chivilcoy, destinadas á ampliación de los terrenos de la escuela agrícola de aquella localidad.

VIALIDAD

LEY DE CAMINOS AFIRMADOS — SU APLICACION EN SAN MARTIN.

La útil ley promovida por el ministro de Obras Públicas como ampliación de la anterior sobre caminos afirmados, está ya proporcionando á la vialidad pública los beneficios que de ella se esperaron.

Sabido es que, por tal ley, se autoriza á los vecindarios que deseen tener esta clase de caminos, á que resuelvan y contraten su construcción con empresas privadas, en el supuesto de que el gobierno contribuirá con el 20 por ciento del costo de las obras, siempre que apruebe los estudios y contrato respectivos.

Crea así la ley y pone en manos de los vecindarios, un importante factor de progreso local, el que solamente por incuria podrán éstos dejar de utilizar.

El primer requerimiento para beneficiarse de esta ley, ha sido presentado ayer por más de dos mil propietarios al ministerio de Obras Públicas. Se trata de construir, por tales medios, un camino pavimentado que una la terminación del camino de igual clase á San Martín con el punto de partida del que conduce al Tigre.

Dicha vía pública beneficiará á los vecindarios de la estación Florida, San Martín, San Andrés y Villa Ballester, del ferrocarril Central Argentino.

El adoquín será de granito con base de hormigón de cal, cascote ó concreto asfáltico.

Los vecinos que suscriben la solicitud, entre los que se cuentan personas caracterizadas como los señores Adolfo Salas, Villate, Olaguer y Santamarina, han deferido, de acuerdo con el contratista, al ministerio, la misión de determinar el precio, forma de pago y demás condiciones del contrato, lo que revela la confianza que inspira á dichos vecindarios la gestión del gobierno en lo relativo á fomento de obras públicas locales.

DEFICIENCIAS DEL DEPARTAMENTO DE INGENIEROS — PUENTES EN MAL ESTADO—MEDIDA PLAUSIBLE.

Una vez más, el departamento de ingenieros, demuestra el poco cuidado que pone para vigilar las obras públicas que bajo su dirección ó administración se construyen.

De diversos puntos de la provincia, llegan noticias alarmantes sobre el mal estado de puentes recientemente construidos, por mala calidad de materiales ó defectos fundamentales de las obras respectivas, aprobadas por el departamento de ingenieros.

En vista de ello, el ministro de Obras Públicas, doctor Sojo, dispuso ayer que el departamento envíe á la dirección de caminos los planos, presupuestos, y datos referentes á los puentes últimamente construidos, á fin de que aquella dirección informe al ministerio, después de los estudios respectivos, respecto de los fundamentos de tales denuncias.

El doctor Sojo, ha manifestado el propósito de ser inexorable para con los funcionarios y empleados del departamento de ingenieros que han aprobado ó consentido las obras defectuosas precitadas.

FERROCARRIL AL MERIDIANO V— CAMINOS DEL SALADILLO Y 25 DE MAYO.

Está ya listo lo conveniente para que se inicien inmediatamente los trabajos de construcción de los caminos que unirán á los pueblos de Saladillo y 25 de Mayo con las estaciones más próximas del ferrocarril que une al puerto La Plata con Meridiano Quinto.

Ha sido necesaria la construcción de estos caminos, para facilitar el acceso de aquellos vecindarios á estas estaciones, en razón de no haberse modificado en forma alguna el trazado de dicha línea que fué aprobada por la anterior administración.

CAMINOS VECINALES

El ministro de Obras Públicas doctor Sojo ha resuelto pedir informes al registro de la propiedad respecto de la forma en que se halla cumplido el decreto de 31 de Mayo de 1910, por el que se disponía que no se inscribiesen hijuelas, divisiones de condominio ó escrituras provenientes de fraccionamiento de terrenos mayores por venta, sin que previamente los interesados conviniesen la forma de hacer efectivas las servidumbres del tránsito que establece el Código Civil como indispensables para que los fondos no queden cerrados, y su acceso sea posible.

FONDOS PARA EL TOURING CLUB

Se ha ordenado la entrega al presidente del Touring Club de la suma de pesos 74.509, como saldo de la contribución de la provincia para la construcción del camino del Centenario.

APERTURA DE UN CAMINO

Numerosos vecinos del partido de Pehuajó, propietarios ó arrendatarios de los campos denominados La Rinconada y La Estrella, próximos á la estación Mariano Benítez, de la compañía de ferrocarriles de la provincia, han solicitado del ministerio de Obras Públicas, la reapertura del camino vecinal que conduce á dicha estación, hoy clausurado.

HABILITACION DE UN PASO A NIVEL

El señor Liborio Luna se ha presentado al ministerio de Obras Públicas, pidiendo la rehabilitación del paso á nivel que existía en el campo de la sucesión de M. Graciarena, en el camino vecinal á 25 de Mayo.

TRAFICO EN LOS CAMINOS

La municipalidad de 25 de Mayo ha solicitado la derogación de los artículos de la ley que reglamenta el tráfico en los caminos.

SOCIEDADES

RETIRO DE PERSONERIA JURIDICA

La inspección de sociedades anónimas ha aconsejado el retiro de la personería jurídica á las sociedades Banco Popular y Libre Trabajo, de San Nicolás. En el primer caso, como dicho Banco se ha refundido en el Español del Río de la Plata, de hecho debe darse por disuelta esa institución. En el segundo, el retiro de la personería se hace de acuerdo con las prescripciones del Código de Comercio.

Por esta última causa, se ha pedido la adopción de idéntica resolución respecto de las sociedades La Constructora, Banco Constructor y Agrícola, y Sociedad de Fomento, también de San Nicolás.

SUBSIDIOS A SOCIEDADES DE BENEFICENCIA

Habiendo solicitado el Ministerio de Agricultura de la Nación algunos datos sobre las sociedades de beneficencia de esta capital, para asignarles la parte del producto de las carreras, que les correspondan de acuerdo con la ley 7256, la inspección de sociedades anónimas ha indicado á la de Beneficencia, como la más caracterizada, teniendo en cuenta que ella sostiene hospitales, asilos, etc.

LA CONFERENCIA OLIVER

La Liga de Fomento de la Ensenada, en su reunión de anoche, resolvió prestigiar en toda forma la conferencia que sobre el fuerte de la Ensenada dará, en el salón Unión, el señor Manuel María Oliver, é invitar á las familias de la localidad.

ADROGUE CLUB

El Poder Ejecutivo resolvió ayer no hacer lugar á la exoneración de patente solicitada por el Adrogué Club, y ordenó á la dirección general de rentas que haga efectivo el cobro.

TRIBUNALES

LA COMUNA DE LUJAN

Intervención del Poder Ejecutivo

REPLICA DEL ASESOR DE GOBIERNO

El asesor de gobierno, doctor Juan Angel Martínez, ha contestado la demanda al Poder Ejecutivo instaurada por el intendente y concejales de la municipalidad de Luján, sobre inconstitucionalidad del decreto que declara en acefalía á aquella comuna y nombra un comisionado.

Sostiene que ese decreto podría acaso ser ilegal, pero que no puede en modo alguno ser tachado de inconstitucional.

Es el caso, agrega, que por la ley de 4 de Julio de 1902, el Poder Ejecutivo ha podido hacer legalmente el nombramiento de comisionado en la forma que lo hizo, así como el de jueces de paz y alcaldes, pues esa ley lo autoriza expresamente, habiendo derogado las disposiciones contrarias que contenían las leyes de 1891 y 1900. Y nadie ha tachado esas leyes de inconstitucionales.

En cuanto á la acefalía declarada, dice que la existencia de municipalidad legal no depende de la voluntad de un grupo de personas que se atribuyen la calidad de municipales. La municipalidad juzga de la elección de sus miembros cuando los jueces tienen capacidad legal para pronunciar el fallo. Pero si legal y constitucionalmente son municipales, si se atribuyen una condición ó capacidad de que carecen, en vez de un acto legítimo, cometen una usurpación de autoridad.

Se arguye, añade, que el Poder Ejecutivo no es el juez de ese acto; y así es, en efecto. Pero es que el Poder Ejecutivo no ha entrado á juzgar el acto culpable ó delictuoso. Lo que ha hecho es desconocer una autoridad que no existe y ha procedido de acuerdo con el artículo 211 de la Constitución y con la ley de 1902.

Tampoco se puede argumentar, con aquéllos, de que el caso correspondía á los tribunales que deben entender en los conflictos internos. Aquí no había conflicto, dice el doctor Martínez, sino una confabulación para apropiarse, indebidamente, de los puestos de la municipalidad y distribuirlos entre los cómplices; en cuanto á la ley de 31 de Diciembre, era procedente, tal como la entendió y mandó cumplir el Poder Ejecutivo.

Abordando la delicada cuestión, tocante á la constitucionalidad de la nueva ley municipal, que autoriza al Poder Ejecutivo para nombrar los intendentes municipales y suspender el efecto de las ordenanzas que estime inconveniente, el doctor Martínez, agrega: "Las provincias argentinas no pueden tener instituciones contrarias al sistema de gobierno republicano. Según los altos principios que informan ese sistema de gobierno, las municipalidades son, simples administraciones comunales, con arreglo á leyes orgánicas que dicta el Poder Legislativo y que debe hacer cumplir el Poder Ejecutivo.

"Con arreglo al artículo 203 de la Constitución, el Poder Ejecutivo debe dar la ley que determina la estructura que deben tener las administraciones comunales para ser eficaces y realizar los anhelos expresados en el preámbulo de la Constitución.

"No dice que el intendente sea nombrado por el Concejo Deliberativo. Ese puesto debe ser provisto ó por votación directa ó por designación del gobernador, jefe de la administración, para que sea concordante la acción de todos los funcionarios administrativos".

ASPIRANTES AL NOTARIADO

Damos á continuación la lista de los aspirantes al notariado que deberán comparecer á la audiencia de hoy, ante la Corte, á fin de rendir su respectivo examen oral:

Carlos A. Garay, Francisco Falbo, Ciriaco Gómez, Luis Florán, Santiago Giacosa, Esteban Guerrero, Jorge J. Repetto y Santiago Gutiérrez.

CRONICA POLICIAL

HORRIBLE CRIMEN EN MERCEDES

Asalto en una estancia

FEROCIDAD DE LOS MALHECHORES

DOS MUERTOS A BALAZOS

UN NIÑO DEGOLLADO Y UNA SEÑORITA HERIDA

FUGA DE LOS CRIMINALES

A corta distancia de la Capital Federal, en una ciudad cuyos adelantos constituyen una nota de justo orgullo para la provincia, ocurrió ayer un hecho salvaje, que puede reputarse como una explosión de sentimientos antisociales, arraigados solamente en espíritus perversos, hostiles á todo ambiente de cultura y moralidad, y de quienes, desgraciadamente, ninguna sociedad del mundo se ve exenta.

Nos referimos al brutal asalto de que ha sido víctima una conocida familia de Mercedes, en su establecimiento rural, por un grupo de bandoleros, que han aprovechado las sombras de la noche y la tranquilidad en que viven los vecinos de esas inmediaciones, para caer con todo el desenfreno de un apetito extraño y feroz.

Por la majestad de la justicia, que exige una sanción penal severísima y rápida, por los principios tutelares que garantizan el orden social, la tranquilidad pública y la seguridad personal la policía debe comprometer sus mejores actividades en la aprehensión de los malhechores, y el vecindario en general de aquel partido y de los colindantes, harán obra humanitaria al cooperar por todos los medios en el éxito de la pesquisa.

He aquí la crónica detallada del luctuoso suceso, que nos transmitió ayer, telegráficamente, nuestro activo corresponsal en Mercedes, quien se trasladó al lugar del hecho para apreciar con exactitud los detalles horripilantes del mismo:

LAS PRIMERAS NOTICIAS

Mercedes, Abril 6 — Nuestra ciudad fué sorprendida esta mañana por un hecho horripilante, ocurrido anoche en la estancia de la señora Ana Newton de Clary, distante tres leguas del centro.

Se supo que anoche, á eso de las 7.40, fué asaltada la estancia mencionada, en circunstancias en que se encontraban en la cocina, departiendo, como es costumbre entre la gente de campo, sobre asuntos comunes, la señoritas Honoria Fitz Simón de 20 años de edad, y María Aurelia Fitz Simón, de 22, ambas argentinas, el señor Juan Kennedy, sobrino de la señora de Clary y mayordomo del establecimiento, el peón Juan Kenna, irlandés, de 55 años de edad, y el niño Germán Piola, que contaba apenas 11 años.

EL ASALTO

Una pálida luz lunar iluminaba el espacio, sombreado por árboles, que media entre la cocina y la casa de la familia, sirviendo de mudo testigo al crimen, que momentos después debía cometerse.

La casa dista de la tranquera unos 50 metros.

A esa hora se oyó un "¡Ave María!" voz de anuncio que se estila dar en la campaña, cuando alguien golpea en la puerta.

Al oír llamar, acudió Juan Kenna, pero fué saludado con una descarga de escopeta. Al sentirse herido, corrió á la cocina, perseguido por uno de los asaltantes.

Juan Kennedy saltó entonces al patio, armado de un cuchillo, pero fué derribado de un trabucazo, según unos, y á tiros de escopeta según otros, por uno de los asesinos, que estaba escondido tras la casa de familia.

Entretanto, en la cocina se hallaban escondidas las señoritas de Fitz Simón y el niño Piola; pero, despavoridos, apenas si podían estarse de pie. Así fué que al querer refugiarse Kenna, la puerta cedió dando paso á éste y al asaltante, que esgrimía un arma de fuego.

LA SALVACION DE LAS SEÑORITAS

Al darse cuenta de su situación María Aurelia huyó por debajo del brazo del asesino, refugiándose en la pieza de enfrente, donde se encontraba la anciana señora de Clary, quien las llamaba á gritos. Al cruzar el patio, le dispararon un tiro, que le pasó rozando el cabello.

La otra señorita de Fitz Simón quiso huir; pero la hirieron de un balazo en el hombro, cayendo al suelo. Al levantarse, el malhechor le dió un hachazo en la espalda. Sangrando y desfallecida, pudo refugiarse con su hermana en la pieza de la dueña de casa, la cual cerraron, le pusieron una tranca para evitar la entrada de los bandidos.

MUERTE DE LOS DEFENSORES

El peón Kenna quiso huir por el fondo del corral, mas una nueva descarga le derribó en tierra.

Las municiones se incrustaron en el pecho del desgraciado, que cayó de bruces, permaneciendo toda la noche en esa posición.

Según algunos, las heridas de Kenna no eran mortales; pero, sea la hemorragia, sea el frío, ó tal vez afección cardíaca, el hecho es que Kenna falleció de dolor.

DEGUELLO DEL NIÑO

El niño Piola, que permaneció inmóvido, se defendía con arrojo; pero sus heridas eran tan graves, que fué á expirar á varios metros de distancia, al lado de un cajón, que se halla salpicado con su sangre.

El niño Pio, que permaneció inmóvil por el susto, fué degollado con toda sangre fría, sin haber atinado ni á disparar, ni á dar voces de auxilio.

El hachazo que presenta su cadáver, es profundo, y por poco no le separaron la cabeza del cuerpo.

FUGA DE LOS CRIMINALES

Los malhechores no continuaron su nefanda obra, debido á varios chacareros que viven en la vecindad y que al oír las descargas acudieron, según se dice, al lugar donde éstas se habían producido.

Sin embargo, como el crimen se había consumado en silencio, esos vecinos regresaron sin haber podido darse cuenta del hecho, ni penetrar en la estancia, que ofrecía un horrible aspecto.

DENUNCIA A LA POLICIA

Los cadáveres permanecieron toda la noche al aire libre, hasta que hoy, á las 5 a. m., fueron encontrados por don Patricio Clary, que había llegado con objeto de proceder al baño de una majada, desde un puesto cercano donde habita.

Tan ajeno estaba él de lo acontecido, que creyendo que Kenna estaba dormido, le dirigió algunas bromas, diciéndole: "Buen baño vamos á tener este día".

Pero cuál no sería su asombro al palpar que el peón era cadáver.

Inmediatamente recorrió otros lugares, y encontró las demás víctimas, dando el parte del caso á la policía.

Concurrieron el médico, doctor Leopoldo Carelli; el comisario, señor Santos Rosas; el subcomisario, señor Castex; el oficial García; el cabo Paredes y otros agentes.

Se desprendieron varias comisiones que se dice encontraron una bolsa como de un "lingera", á pocas cuadras de la estancia, que contenía una tijera, un papel ó documento escrito en italiano y turco, fragmentado en pedazos.

Varios vecinos suponen que los criminales son seis individuos á quienes vieron por la tarde encendiendo una fogata en un puesto deshabitado, de la estancia de Gutiérrez, que existe en las inmediaciones.

Otro vecino, llamado Eduardo Branchini, manifiesta que, viniendo de Giles, se encontró con igual número de "lingeras" en el camino, de tipo sospechoso, pues dos quedaron en éste, y los otros cuatro se agazaparon en unos alfalfares.

EL MOVIL DEL CRIMEN

Se supone que el móvil del crimen ha sido el robo; pero los asesinos fracasaron en sus intentos, temerosos de ser descubiertos al oír algunos ruidos en las cercanías del lugar.

En la casa no había sino 56 pesos, pero la señora de Clary tiene propiedades y capitales depositados en Bancos, por más de 400.000 pesos.

LA SEÑORA DE CLERY Y SUS COMPAÑERAS

Esta señora es irlandesa; hace 60 años que vive en su estancia, y precisamente hoy, cumplía 82 años.

Se trata de una dama caritativa, que ha donado un altar para la nueva iglesia en construcción, por valor de 20.000 pesos.

Mientras se desarrollaba el hecho, la anciana decía, con toda severidad: "Que vengan las muchachas; los varones que se defiendan".

Honoria fué curada por su hermana, hasta que hoy, á primera hora, concurrió el médico de policía.

Como es de suponer, las pobres pasaron una noche terrible, temiendo ser muertas de un momento á otro.

María Aurelia Fitz Simón, salvada milagrosamente, hace seis días que vino de Cañada de Gómez, donde estudia en un colegio religioso, con objeto de pasar las vacaciones.

LA JUSTICIA — DEFICIENCIA POLICIAL

Hoy concurrió el juez del crimen, doctor Stolbizer, acompañado de los secretarios doctores Jerónimo Uncal y Angel Córdoba, quienes tomaron las primeras declaraciones.

El crimen ha producido honda impresión en la ciudad, y especialmente en el seno de la colectividad irlandesa, de la que forman parte las víctimas.

Ocurrí al lugar de los sucesos y he podido comprobar que los vecinos se hallan aterrorizados, pues hace poco más de un mes, pretendieron unos malhechores, asaltar la misma estancia.

Se impone el aumento de agentes para recorrer la campaña.

Se espera que las autoridades descubran á los autores de este horrible crimen.

OTROS DETALLES

Mercedes, Abril 6 — El suceso fué denunciado en la comisaría á las 9 a. m., y acto continuo se trasladaron al lugar del hecho los empleados policiales, también el juez del crimen doctor Stolbizer y el doctor Juan M. Pisano, apoderado general y abogado de la señora Ana Naughton de Clary, y un crecido núcleo de vecinos y amigos de la familia Clary y de las víctimas.

Inmediatamente que el juez tomó la intervención del caso, despachó comisiones á diversos puntos del partido y á los limítrofes; dirigió telegramas al jefe de policía, pidiendo el envío de varios agentes de investigaciones, y puso el hecho en conocimiento de la policía de esa capital y provincias colindantes.

Entre los objetos encontrados, figuran dos bolsas conteniendo ropas de vestir, al parecer de fabricación extranjera.

De las comisarías vecinas se han despachado comisiones en persecución de los criminales, que no es difícil que sean habidos, dada la habilidad con que se ha iniciado la pesquisa.

SEÑAS DE LOS CRIMINALES

Uno de los asaltantes, el que persiguió á Kenna, según informaciones que recogí de labios de la señorita Aurelia Fitz Simón, vestía saco largo, verde, bombacha botella, bigote canoso y gorra con visera blanca.

Se presume que otro vestía blusa blanca y bombachas.

Algunos rastreadores opinan que por las huellas dejadas al dispararse, uno de los criminales era, indudablemente, rengo.

Los vecinos que hicieron desbaratar los planes siniestros de los malvados, concurriendo al lugar de las detonaciones, fueron Morando y Ferreyra, pero no sospecharon lo que había ocurrido en la estancia. Al sentir el rumor de sus cabalgaduras, los malhechores huyeron por el monte.

Hasta este momento, 11.50 p. m., el juez del crimen permanece en la comisaría impartiendo las órdenes del caso, á fin de asegurar el hilo de la pesquisa.

La cocina de la estancia asaltada, está acribillada á balazos.

Se recuerda, á propósito del degüello del menor Piola, que en el mismo lugar donde fué asesinado, falleció, hace varios años, su madre, repentinamente.

Mañana se realizará el sepelio de las víctimas, que dará margen á una imponente manifestación de duelo.

UNA MADRE ABANDONADA

Tentativa de suicidio

(Por telégrafo)

Mercedes, Abril 6—Hoy, á las 9.5 a. m., fué encontrada sobre la vía del ferrocarril Oeste, la mujer Cipriana Salas, con un hijito en los brazos, que pretendía arrojarse debajo del primer tren que pasara.

El maquinista Guillermo Bello, que se encontraba haciendo maniobras en la vía del Pacífico, sospechando, por la actitud en que se hallaba esa mujer, que algo grave le ocurría, se bajó de la máquina y la condujo, á duras penas, hasta la cantina del Pacífico, donde le hizo servir desayuno y le dió algún dinero.

La mujer, llorosa, fué conducida más tarde á la policía, donde se arrepintió de lo que trataba de hacer, pues eran tres las víctimas que el tren hubiera producido á no haber mediado la intervención del maquinista.

Cipriana dijo á sus amigas, que habiendo sido abandonada por un amigo, no le quedaba otro recurso que suicidarse.

HOMICIDIO

Ramón Ale y Antonio Rosa, que se hallaban enemistados desde algún tiempo, se encontraron anteanoche en la casa de negocio de Arón Bugberder, situada en Balcarce, y después de un cambio de palabras, ambos desnudaron sus revólveres, haciéndose varios disparos.

El primero resultó con tres heridas graves, de cuyas resultas falleció.

El homicida, que resultó ileso, se

presentó inmediatamente á la comisaría de la localidad y se constituyó en detención.

LAS ARMAS DE FUEGO

A Ignacio Brián, vecino del cuartel 3 de Baradero, se le cayó del cinto un revólver, al que se escapó un tiro que fué á herirlo de alguna gravedad en la pierna derecha.

DESACATO A MANO ARMADA

Al intentar detener el agente Rafael Rober á Francisco Génova, fué agredido por éste, quien armado de una cuchilla lo acometió sin lograr herirlo.

El agente consiguió reducir á Génova y conducirlo á la comisaría de Médanos, localidad donde ocurrió el hecho.

RIÑA Y HERIDAS

En la casa de negocio de Antonio Vera, situada en General Rodríguez, anteanoche, se tomaron en pelea, armados de rebenque y cuchillo, respectivamente, Carlos Baldi y Pedro Hauriel.

En la contienda, ambos resultaron con diversas contusiones y heridas de consideración y fueron detenidos por la policía local.

—Luis Saavedra, en estado de ebriedad, acometió anteayer á golpes de puño á Eduardo Rodríguez y le ocasionó varias contusiones de carácter leve.

La policía de Zárate, lugar donde ocurrió el hecho, procedió á la detención del heridor.

—Anteanoche, en Mar del Plata, Salvador Digiano, sin motivo justificado, agredió á Manuel Rodríguez, y le produjo una lesión en la cabeza.

El heridor fué detenido.

CAIDA

En la calle 2, entre 72 y 73, en La Plata, Pedro Lafill se cayó del carro que guiaba, á causa de un barquinazo, y al chocar contra el pavimento se produjo la fractura del cráneo.

Fué asistido en la sala de primeros auxilios.

INFORMACIÓN TELEGRÁFICA

(DE NUESTROS CORRESPONSALES)

BAHIA BLANCA

A BORDO DEL "VON LER TANN"

El ministro alemán

FIESTAS PREPARADAS

Bahía Blanca, Abril 6 — Esta mañana en el tren de vía Pringles llegaron el comandante Mischke, catorce oficiales del "Von der Tann", el ministro alemán y el secretario de la legación, pasando momentos después á bordo del acorazado.

A las 3 de la tarde se realizó la recepción en la nave extranjera, siendo recibidos los invitados con exquisita amabilidad.

Asistieron el cónsul alemán señor Diego Meyer y señora é hija; los miembros más distinguidos de la colectividad alemana, jefes y oficiales de Puerto Militar, autoridades y algunos invitados especiales que habían llegado á puerto Belgrano en tren especial.

A bordo se hizo música, sirviéndose un delicado "lunch" con profusión de flores.

Se recorrieron después diversas secciones del acorazado, á excepción del departamento de máquinas y turbinas, vedadas para los extraños.

—Se improvisó una lucida reunión social, bailándose durante media hora, en medio de la mayor animación. Pasadas las 5 de la tarde se despidieron los invitados.

Al descender del "Von der Tann" el ministro Von der Bossche le hicieron los saludos de ordenanza con 17 cañonazos, mientras la banda de música ejecutaba los himnos argentino y alemán.

El ministro y señora vinieron á esta ciudad, alojándose en el hotel Sudamericano, donde invitó á comer al cónsul Meyer, su señora é hija, y el acaudalado vecino señor Rodolfo Fanka.

—Mañana el cónsul señor Meyer dará en honor del barón Von der Bussche y señora Martínez de Hoz un gran baile. Regresarán el sábado á ésa.

El acorazado "Von der Tann" comienza mañana á cargar carbón; levará anclas el sábado ó domingo á primera hora.

CAMINOS A LOS PUERTOS

LEYES QUE NO SE CUMPLEN

Las deudas del gobierno nacional

Bahía Blanca, Abril 6—Pronto hará un año que el Congreso sancionó una ley que ordenaba el estudio y construcción de un camino afirmado entre esta ciudad y los puertos de White y Galván.

El ministerio de Obras Públicas, que promulgó dicha ley en Agosto de 1910, no ha iniciado siquiera su cumplimiento, pues no se han nombrado técnicos de ésa para que hagan estudios; á lo menos aquí no se ha visto ningún ingeniero estudiando el camino.

Aumenta la urgencia de esta obra, porque la municipalidad realizará diversas mejoras en la población del puerto, las que deberían ser completadas por un camino firme, que facilite las comunicaciones y que libre el comercio de la tiranía de los fletes del ferrocarril, pues esos siete kilómetros entre ésta é Ingeniero White, representan gran recargo en el trasporte de mercaderías.

Hasta para dar ocupación á tanta gente desocupada, sería necesaria la pronta construcción de ese camino.

—Los diarios vuelven á ocuparse de las deudas que tiene contraídas el gobierno nacional con Bahía Blanca, como ser obras de salubridad, edificios públicos, zona franca y camino al puerto.

Refiriéndose á los edificios públicos dice la "Nueva Provincia", que las oficinas de correos y telégrafos no pueden funcionar en el local alquilado que ocupa, y que el director general señor Castillo, debiera tomar intervención, ejerciendo su influencia ante el ministro señor Ramos Mejía, para que decida la construcción de edificios propios, adecuados para todas las reparticiones fiscales en una manzana de terreno de propiedad nacional, ubicada frente á la plaza principal; dice que el director general de correos prestaría un gran servicio, si consiguiera vencer la absoluta resistencia del ministro señor Ramos Mejía oponiéndose caprichosamente al cumplimiento de la ley del Congreso, que ordena la construcción de edificios públicos.

—Pasó al Río Negro el escritor señor Blasco Ibáñez, para iniciar trabajos de desmonte para las plantaciones de viñas y alfalfares.

CONCESION DE UN TRANVIA ELECTRICO — CONVOCATORIA DE ACREEDORES — CUARTEL DE BOMBEROS.

Bahía Blanca, Abril 6—El asesor letrado de la municipalidad dictaminó en la solicitud de Federico Williams, sobre concesión para la construcción de una línea de tranvías eléctricos al Parque, aconsejando que se exija á la actual empresa concesionaria del tranvía que manifieste si está resuelta á construir ese ramal, para no obstruir la realización de otras iniciativas de beneficio público.

—Solicitaron convocatoria de acreedores los señores Leva, Barreiro y Cía., comerciantes de Coronel Dorrego.

Presentan un activo de 69.673 pesos y un pasivo de 54.090 pesos.

El juez nombró contralor al señor B. Núñez.

—El destacamento de bomberos cambió de cuartel á la calle Soler y Lavalle.

—Se reclama del jefe de policía la reorganización del servicio policial, instalando subcomisarías y dotándolas del personal necesario.

—Partieron para ésa los señores Juan A. Sabalza, Francisco Cantón, Manuel R. Molina, ingeniero Geiger.

—Pasó para Médanos el señor Alfredo del Gage.

—Para Río Negro, el señor David Cogán, J. Piaggio y J. Villalonga.

—Llegaron los señores Charles Antesón, Braulio Bilbao, Diego Meyer y señora.

—Para Río Colorado, el señor Rufino Luro.

—Para ésa, el señor Arturo Coleman, quien en breve partirá para Europa con su familia.

CAMPANA

HUELGA DE COCHEROS

SU ORIGEN

Campana, Abril 6 — Desde ayer se declaró el paro general del gremio de cocheros.

Reina en el gremio una gran solidaridad para resistir hasta que se les conceda lo que piden.

Los cocheros se quejan de que la policía les prohibe actos de los que la ordenanza municipal no trata, como ser apearse del coche, y llega en ese caso á ser abusiva, pues no se les permite descender un sólo momento.

Los huelguistas solicitan la venida de un inspector para interponer sus quejas.

GENERAL PINTO

EL JUEGO Y LA POLICIA

Situación municipal

General Pinto, Abril 6—Se comenta desfavorablemente en esta localidad la conducta que observa la policía de Blaquier. Nos llegan denuncias de que en dicho punto la policía tolera los garitos y toda clase de juegos prohibidos, donde los pobres paisanos se despojan de sus recursos.

Con motivo de estos hechos se producen escándalos que tienen alarmados á los vecinos laboriosos.

El jefe de policía, que ya tiene denuncias sobre los abusos cometidos por los encargados del orden público, con motivo de un incidente entre el comisario señor Petit De Murat y el tesorero del Banco de la Provincia, señor Sánchez, deberá aprovechar esta oportunidad para ordenar una amplia investigación, con objeto de llevar la confianza y la tranquilidad al vecindario.

—La situación municipal no ha mejorado, á pesar de las repetidas promesas de reacción del gobernador Arias.

Aparece, al contrario, complicado en los desmanes cometidos por el señor Graciano y su círculo. Los cargos concretos que se formularon bajo la firma de vecinos de responsabilidad y arraigo, no fueron levantados en ningún momento.

Estamos autorizados para denunciar á la provincia entera y al país, que el gobernador protege, como los anteriores, á elementos políticos, que son una rémora para el progreso de los pueblos; que se está rodeando de elementos, como Graciano, que no han hecho otra cosa que usufructuar las rentas comunales.

Prometió el general Arias, á los vecinos dirigentes de la oposición, á los hacendados independientes y á cuantos tuvieron la oportunidad de pedirle su intervención, para que cesaran las arbitrariedades y el desbarajuste administrativo, quebrar por completo la influencia del caudillo, que acaba de premiar, agregando que le constaba que era una situación insostenible, por la manera incorrecta con que se manejaban los dineros comunales.

La oposición, en vista del giro que toman las cosas, continuará la lucha, haciendo revelaciones tales, que dejará muy mal parada la autoridad moral del diputado Graciano y del ministro de Gobierno.

—Se ha empeñado el oficialismo en obligar al médico doctor Pérez á abandonar la localidad. Le ha declarado la guerra, tomando como intermediario para lograr sus designios, al doctor Diego Delacroix, presidente del consejo escolar.

De todo esto el vecindario está prevenido y se compromete á poner de manifiesto públicamente, al iniciarse nuevamente los trabajos electorales.

ALMIRANTE BROWN

LA ADMINISTRACION COMUNAL — ACAPARAMIENTO DE FUNCIONES —ASCENSO DE UN EMPLEADO.

Adrogué, Abril 6—Esta población, en asuntos políticos tan despreocupada, es en la actualidad la que más comentarios hace, respecto de su administración comunal, y muy especialmente, de la actitud del intendente.

Estos comentarios son motivados por la incertidumbre que tiene la población, sobre los planes políticos del doctor Perrando, electo últimamente diputado provincial y actual intendente, pues aunque ambos cargos no son incompatibles, es verdaderamente extraño y hasta injusto, si se quiere, ese egoísmo, que se vislumbra en el proceder del mandatario, pues, habiendo aquí muchas personas de capacidad, prefiere seguir siendo, además de diputado é intendente, médico municipal y comandante militar.

—Con el ascenso de que ha sido objeto el jefe del telégrafo provincial de esta localidad, señor Félix Cepeda, según disposición del ministerio de Obras Públicas, aquella repartición ha cumplido un acto de verdadera justicia, que debe hacerse notar, puesto que en 16 años de servicios, dicho empleado supo captarse las simpatías del público, y de sus superiores, por el celo con que desempeñara su cometido.

—Se ha formalizado el compromiso matrimonial de la señorita María Josefina Helguera, con el señor Ricardo Cusazza.

La consagración del enlace ha sido fijada para el mes de Agosto próximo.

PERGAMINO

LA SITUACION POLITICA—ARTICULO DE "LA PRENSA"—MAESTROS IMPAGOS.

Pergamino, Abril 6—El diario "El Pueblo" trascribe hoy en su editorial el artículo referente á los asuntos comunales de esta ciudad aparecido en LA PRENSA de ayer, y al comentarlo, califica de exactas y serenas las apreciaciones hechas en dicho artículo, que ha causado aquí la mejor impresión, pues la opinión se ve reflejada en pro de la restauración del gobierno comunal.

—Al personal docente de las escuelas fiscales se le adeudan sus haberes desde el mes de Enero y se ignora cuándo piensa subsanar tamaña irregularidad la dirección general de escuelas.

BOLIVAR

PROTESTA DE LOS MARTILLEROS — EL DISPARO DE BOMBAS — CALCULO DE RECURSOS—LA SITUACION POLITICA

Bolívar, Abril 6 — El gremio de martilleros protesta del impuesto con que se grava el disparo de bombas anunciando los remates. Siempre se cobró en tal concepto dos pesos, exigiéndose hoy diez.

—La municipalidad recientemente constituída, no ha hecho público el cálculo de recursos y, por consiguiente, el impuesto es ilegal.

Los demás impuestos se cobran por el cálculo de recursos anterior.

En mi poder tengo un recibo de un martillero que ha pagado el impuesto para evitar demandas. En vez de 6 pesos pagó 30.

Estos hechos causan desagrado general.

—El Comité de Defensa lanzó un manifiesto anatematizando la conducta del gobierno de la provincia y su representante en ésta, con motivo de las promesas del gobernante no cumplidas, y el surgimiento nuevamente del cuatrerismo en la localidad.

—Se activan los trabajos para el banquete de mañana en honor del ex comisionado señor Pumará, que en llegará en el tren de la madrugada con varios amigos.

—El periódico "La Ley" fustiga la acción del juez de paz titular señor Escarrá, por desempeñar ese cargo siendo secretario del intendente.

FLORENCIO VARELA

LA LINEA DEL FERROCARRIL DEL SUD—PROYECTO DE ELECTRIFICACION.

Florencio Varela, Abril 6—Se tiene conocimiento que la empresa del ferrocarril del Sud, se encuentra estudiando actualmente la electrificación de la línea que une á Constitución con Florencio Varela, y que no tardará mucho, en pedir la autorización respectiva para el cambio de la tracción á vapor.

EDIFICACION URBANA — CORRALES DE ABASTO Y MERCADO

Florencio Varela, Abril 6—Continúa en aumento la edificación urbana y en las villas formadas alrededor de este pueblo. Actualmente se edifican más de treinta nuevas casas.

—Dentro de breve tiempo se instalará en esta localidad con su familia el coronel Lorenzo M. Irigaray.

—Se hace sentir ya la necesidad de construir corrales de abasto y un mercado.

La forma que actualmente se sacrifican las reses para el consumo local, no está de acuerdo con el grado de adelanto de este pueblo.

Es de esperar, pues, que la municipalidad tome empeño para que esas obras se realicen pronto.

—El Banco Comercial Argentino ha ordenado la construcción de un nuevo núcleo de casas para venta, en la calle Humberto I al lado del edificio del citado Banco.

PEHUAJO

ENLACE — CONFERENCIA PEDAGOGICA — PROTECCION A LOS ESCOLARES POBRES — VIAJEROS.

Pehuajó, Abril 6 — Se efectuó ayer el enlace de la señorita Matilde J. Spragon con el ingeniero Harold Martin, acto que dió lugar á una fiesta íntima en casa de la novia.

—El inspector seccional de escuelas, señor Dalmacio Castrillo, dió hoy una conferencia pedagógica al personal docente de las escuelas del distrito.

—Entre los amestros de escuela de la provincia se ha organizado una sociedad protectora de los niños pobres, que concurren á las escuelas.

La comisión provisional quedó constituída en la siguiente forma: presidenta, señorita Clemencia Beccar; tesorera, señora María A. de Grigoni; secretario, señor Juan Pablo Meletta, y vocales todas las directoras de escuelas urbanas.

—Para ésa sale el comisonado municipal, diputado doctor Arce.

—Para el mismo destino se ausentaron el diputado señor Juan Carlos Naón y los señores Roberto Gilmour y Eduardo Sacriste.

—Para La Plata el presbítero Ricardo Grila Fonte.

CHACABUCO

INSPECCION DE HACIENDA—NUEVO COMISARIO — ALUMBRADO PUBLICO.

Rawson, Abril 6—El delegado municipal ha solicitado telegráficamente á la intendencia de Chacabuco, el traslado á ésta del médico veterinario municipal, señor Provenzano, con objeto de revisar las haciendas enfermas destinadas para el matadero.

También ha solicitdo el arreglo de varias calles que se encuentran en mal estado; se espera que el intendente ordenará se practiquen los trabajos necesarios.

—El departamento de policía se trasladará á una nueva casa, que tiene las necesidades del establecimiento.

—Estuvo en ésta un empleado de la casa de los señores Pizza y Cía., de la capital, quien habiendo comprobado el mal estado de las lámparas destinadas al alumbrado público, hizo algunas reparaciones, lo que se cree traerá como resultado el mejoramiento del servicio.

—Procedentes de Chacabuco los señores Alejandro Ponetti y Eduardo Ramos.

ZARATE

EL RETIRO DE LOS POLVORINES — REUNION VECINAL — DEMOSTRACION DE APRECIO.

Zárate, Abril 6 — Se efectuó esta tarde la reunión convocada por el intendente municipal para cambiar ideas respecto á la mejor forma de solicitar el retiro de los polvorines existentes en el arsenal de esta ciudad.

Asistió numerosa concurrencia.

Después de una corta deliberación, se designó una comisión compuesta por los señores Luis Palma, diputado Luis Guerci, escribano Pedro J. Luna, Juan B. Mutteri, Pedro Sivetti y Simón P. Bayona, á fin de que corra con los trabajos correspondientes y redacte la petición que se llevará al Ministro de Marina y gobierno provincial, exponiendo las múltiples razones que asisten al vecindario para pedir el retiro de los polvorines.

Estos están ubicados dentro de la traza urbana.

El vecindario espera el resultado de la gestión, para proceder.

—Los oficiales del regimiento 7o. obsequiaron esta noche con una comida de despedida al mayor José Luis Martínez, recientemente relevado en el comando del primer batallón de dicho cuerpo.

Ofreció la demostración, en oportunas palabras, el mayor Carmelo Leveene, contestando el obsequiado.

Reinó franca animación.

BRAGADO

INAUGURACION DE UNA ESCUELA

O'Brien, Abril 6 — El día 2 del corriente se inauguró la escuela nacional en este pueblo, asistiendo más de cien niños de ambos sexos. Hubo discursos y brindis, y al finalizar, un gran "lunch".

VIOLENTO HURACAN — TECHOS ARRANCADOS — AUXILIOS DE LA POLICIA

O'Brien, Abril 6 — El viento huracanado que se levantó en la tarde del 4, arrancó los techos á diez y siete casas y ocasionó otros desperfectos en la población.

Felizmente no hay que lamentar desgracias personales.

Se pueden aun ver las chapas de zinc esparcidas en las calles.

El señor López, oficial de este destacamento, salió inmediatamente para prestar auxilios á los damnificados.

GENERAL GUIDO

CLAUSURA DE UNA FARMACIA — MEDIDA QUE DEBE RECONSIDERARSE

Labardén, Abril 6 — La única farmacia existente aquí, que es de primer orden, establecida recientemente, de propiedad del señor Víctor Iglesias, dependiente idóneo, ha sido clausurada por disposición de la superioridad, por no tener á su frente un regente diplomado.

Sería de desear que se buscara un medio conciliatorio, pues de otro modo será trasladada dicha farmacia, y como consecuencia se retirará de aquí, también, el único médico que tenemos, señor B. Rodríguez Marquina, dejando á la población desamparada por completo.

QUILMES

CONCESION DEL TRANVIA ELECTRICO — CONSTRUCCION DEMORADA.

Quilmes, Abril 6 — Desde hace tiempo en esta localidad se vienen haciendo diversos comentarios sobre la demora para la construcción del tranvía eléctrico de los señores Florito, pues hasta la fecha los rieles que debían haber sido colocados hace cinco meses, permanecen amontonados en las calles sin mira de dar principio á los trabajos.

Sería conveniente que el intendente hiciera las averiguaciones del caso para conocer las causas de esta demora.

PROVINCIA DE SANTA FE--INFORMACION GENERAL

A TRAVES DE SANTA FE

Departamento Caseros

Arequito — Su fundación — Colonización — Agricultura — Resultado de las sementeras — El pueblo — Comisión de fomento — Educación —Policía y juzgado de paz—Correos — Ferrocarriles — Comercio.

(De un enviado especial, en viaje)

Esta localidad, situada sobre la línea del ferrocarril Central Argentino, ramal de Rosario á Cruz, se halla á 84 kilómetros del Rosario y á 388 de Buenos Aires.

El pueblo y colonia que lo circunda, fué fundado el año 1886, por don Carlos Casado, contándose entre los primeros colonizadores, á los señores Pérez Freyre y Cía. teniendo éstos que luchar en los primeros tiempos con grandes dificultades para conseguir que la colonia se poblara debido á la resistencia que oponían los agricultores, para radicarse en la zona, donde hasta entonces jamás se había trabajado la tierra, pues en su totalidad se dedicaban exclusivamente á la ganadería.

Recién en el año 89, y después de que los pocos colonos que se radicaron obtuvieron un excelente resultado en sus sementeras, puede decirse que la población agrícola empezó á crecer y desarrollarse en forma rápida, hasta hoy en que puede considerarse la región como una de las más ricas y pobladas.

El año 1896, la agricultura ya había ocupado gran parte del territorio del distrito.

Entonces el valor de la tierra, se calculaba, por las operaciones de venta efectuadas, en 60.000 pesos la legua, y se pagaba por arrendamiento de 3 á 5 pesos la hectárea.

Los cultivos preferidos eran los de maíz, trigo y lino, notándose cierta tendencia al predominio de la primera de estas sementeras.

A la vez que la colonia aumentaba, se notaban mayores progresos en el pueblo, lo que se debía en gran parte á las facilidades en la forma de venta que adoptaron los propietarios de los solares, facilidades que determinaron á la mayor parte de los colonos, á colocar sus economías en tierras en la planta urbana.

Varios años sucesivos de buenas cosechas hicieron que el cultivo del maíz se generalizara, en tal forma, que hoy pueda decirse que casi la totalidad de la tierra se dedica á éste, contribuyendo este grano á la valorización de los campos, y á que las operaciones de venta de la tierra se elevaran, como también el del arrendamiento.

Según tasación actual, el valor de la hectárea es de 280 pesos y el del arrendamiento de 25 pesos, ó el 32 por ciento del rinde de las cosechas.

La tierra se halla sumamente subdividida, en extensiones que varían entre 150 á 200 hectáreas, las que una gran parte son trabajadas por sus mismos propietarios.

El área de maíz sembrada ha sido la siguiente: año 1909, colonia Arequito, 10.000 hectáreas; colonia Los Nogales, 4.500; San Tristán, 2.800; Morales, 1.000; Leguizamón, 700; Armstrong; 9.500; San Raquel, 700; La Flor, 1.000 y Santo Domingo, 3.000.

Lo que forma un total de 27.800 hectáreas de maíz.

El término medio en general del rinde de esta sementera en ese año fué de 18 quintales por hectárea.

El año 1910, la extensión de tierra sembrada aumentó en la siguiente forma: Arequito, 12.300 hectáreas; Los Nogales, 5.100; San Tristán, 2.800; Morales, 1.000; Leguizamón, 700; Armstrong, 12.000; San Raquel, 700; La Flor, 1.000, y Santo Domingo 3.200.

Lo que da un total de 38.600 hectáreas, ó sea de 10.800 hectáreas más que el año anterior.

La sequía sufrida en estas regiones, como en otras, ha ocasionado serios perjuicios, á tal extremo que la cosecha se ha perdido casi en su totalidad, pues en la única colonia que se ha cosechado algo, es en la de Armstrong, donde el rendimiento se calcula en tres toneladas por hectárea.

La lección sufrida por los agricultores este año, bien dura por cierto, parece que los ha decidido á hacer en lo sucesivo, cultivos combinados; es decir, sembrar en sus respectivas propiedades, áreas de trigo y maíz.

Este sistema les salvaría en parte de la pérdida total de su trabajo en el caso de que el año viniera malo, pues es casi general, que nunca se pierdan las sementeras de los dos cereales.

Esto en lo que respecta á los colonos propietarios, pues aquellos que arriendan á un tanto por ciento de la cosecha, no pueden hacerlo, en virtud de que los contratos firmados con los propietarios, les obligan á dedicarse exclusivamente á la sementera que se les ordene.

Como la mayor parte de esta región está poblada por colonos propietarios que hace varios años que están radicados aquí, su situación pecuniaria, á pesar de la pérdida de la cosecha, no es del todo mala, en virtud de que el mal año se compensa con el rendimiento de las cosechas anteriores.

—

El pueblo de Arequito situado al Sur de la línea del ferrocarril Central Argentino, está compuesto de cuarenta manzanas, su mayor parte edificadas, con casas de material.

A pesar del perjuicio agrícola de este año, que siempre repercute sobre las poblaciones, actualmente se edifica bastante, lo que contribuye á que el pueblo día á día adquiera mayor importancia.

Los bienes de la comuna son administrados por una comisión de fomento, que percibe una renta anual de 11.100 pesos, invirtiéndose en gastos de empleados 2.000 pesos anuales.

La obra más importante realizada por esta comisión, ha sido el cambio de alumbrado que antes se hacía con faroles de gas acetileno y actualmente con 16 focos de alumbrado Lux, de 700 bujías cada uno.

La mayor parte de la renta se emplea en el arreglo de caminos, calles y otros servicios públicos.

En el pueblo existe una plaza, en la que la comisión piensa construir jardines.

Entre los proyectos á realizarse figuran: terminación del edificio escolar, construcción de un edificio propio para la comuna, nivelación de las calles del pueblo, instalación de aguas corrientes, por medio de pozos semisurgentes y construcción de un matadero público.

El proyecto más importante de los enumerados, es sin duda alguna el que se refiere á la provisión de aguas corrientes, por cuanto en estas localidades, la salud pública depende directamente del servicio de aguas.

En la mayor parte de estos pueblos se hacen notar las consecuencias de la mala calidad del agua, por las deficiencias en la forma de construcción de los pozos y por la ubicación que á éstos se les da.

—

La población escolar se calcula en la planta urbana y rural en 900 niños.

En Arequito sólo existe un colegio que funciona en un edificio propiedad del consejo, cuya construcción aun no está terminada.

En el año 1910 se inscribieron en el registro de matrícula 198 niños, concurriendo á la escuela 120.

Como se ve, y teniendo en cuenta que no existe ningún otro establecimiento de enseñanza, quedan sin recibir educación 780 niños.

El personal de la escuela, lo componen una directora y una maestra.

—

La comisaría está á cargo de un comisario y un agente tiene que vigilar un radio de 32 leguas.

El vecindario de esta localidad, se muestra quejoso de los procederes de este funcionario, como también del juez de paz, contra los cuales se hacen cargos graves, que las autoridades superiores debieran investigar el grado de verdad que tienen para satisfacer á los vecinos y hacerles justicia.

Por otra parte, en varias ocasiones se han producido conflictos entre el juez de paz y el comisario, por diferencias comerciales tenidas entre estos dos funcionarios, conflictos que siempre redundan en perjuicio de los pobladores, porque se entorpecen y retardan los procedimientos que se relacionan con las dos instituciones.

Con toda la importancia que ha adquirido esta localidad, el vecindario no ha podido conseguir que la dirección de correos establezca un servicio telegráfico y de giros postales.

La estadística que se consigna demuestra claramente la necesidad de instalar esos servicios.

Movimiento habido en el correo durante el año 1909: se expidieron 58.883 piezas de correspondencia y se recibieron 121.484; se vendieron timbres por valor de 2.780 pesos y el producto de cargo fué de 106 pesos.

En el año 1910: se expidieron 70.531 piezas, recibidas 136.729; venta de timbres 2.985 pesos y producto de cargo 86 pesos.

—

La estación del ferrocarril Central Argentino, que es la que sirve esta región, ha tenido el siguiente movimiento durante el año 1909.

Se despacharon 539.160 kilos de mercaderías en general, y se recibieron 5.382.290 kilos; los cereales despachados se dividen en la siguiente forma: Trigo 7.1813.000, lino 6.786.500 y maíz 3.504.9650 kilos.

Se despacharon 3.369 boletos de pasajeros de primera clase y 9.501 de segunda.

Movimiento de hacienda no hubo.

En el año 1910, se despacharon 370.340 kilos de mercaderías generales y se recibieron 4.827.905.

Los cereales despachados se dividen en la siguiente forma: Trigo 6.492.530; lino, 3.030.700 y maíz 37.976.030 kilos.

El movimiento de pasajeros fué de 2884 de primera clase y 8.729 de segunda.

—

El comercio de la localidad está representado por cinco casas que se dedican á la venta de artículos en general á los colonos y compra de cereales; el capital en conjunto de éstos, es calculado en 600.000 pesos.

En esta localidad no es general que los comerciantes se dediquen á colonizar, debido á lo subdividida que se halla la tierra.

Sin embargo, mantienen relaciones muy estrechas con los agricultores, pues á pesar de que éstos son en su mayoría propietarios se proveen á crédito de los comerciantes, y se comprometen venderles el producto de sus cosechas.

La pérdida de la cosecha de este año, ha ocasionado el consiguiente atraso de los comerciantes; pero no de gran importancia, puesto que se hallan en el mismo caso que los colonos, que hace tiempo están radicados y, por lo tanto han obtenido los beneficios consiguientes, de las buenas cosechas de años anteriores.

DE NUESTROS CORRESPONSALES

SANTA FE

EN LA LEGISLATURA

Asuntos á tratar—Varias noticias

Santa Fe, Abril 6 — Ni el Senado ni la Cámara de Diputados sesionaron hoy. En la Cámara de Diputados hay varios asuntos pendientes, entre ellos un proyecto del diputado Latore, suscripto por varios otros colegas, sobre la contribución directa que debe abonarse este año bajo la valuación del año anterior, con 25 por ciento de aumento. La tasa es del 4 1|2 por mil, como impuesto directo, y 1 1|2 adicional para la educación. Ese proyecto ha sido bien recibido por la opinión.

El proyecto de ley sobre entrega de semilla á los colonos es otro de los asuntos, además de una petición del comercio sobre rebaja de patentes.

Si la legislatura no muestra actividad y celo en resolver esos y otros asuntos de interés general, caerá en gran desprestigio.

—Se anuncian dos interpelaciones en la Cámara de Diputados, preparándose ambas contra los ministros López y Paz.

Los interpelantes serán los diputados Rodríguez y Arguimbau.

En el Senado hace camino la idea de dos senadores de presentar un proyecto de resolución, manifestando al Ejecutivo, que el Senado vería con agrado se designara una comisión investigadora del estado financiero de la municipalidad, á fin de tomar medidas reparadoras.

En los círculos comerciales é independientes se opina que la legislatura está hoy en condiciones de realizar obras plausibles, tendientes al mejoramiento económico y administrativo de la provincia. Si así no lo hace, la opinión tendría el derecho de juzgar al Poder Legislativo como á un mero cuerpo de politiqueros con propósitos banderizos.

—El presidente de la Cámara de Diputados, doctor Barreto, partió esta tarde al Rosario.

En las secretarías de ambas Cámaras informaron que los diputados sesionarán recién el lunes y senadores el martes de la semana venidera.

PERSONAL POLICIAL—JARDIN ZOOLOGICO — CONSEJO DE EDUCACION.

Santa Fe, Abril 6—El jefe de policía ha propuesto al Ejecutivo algunos nombramientos y traslados del personal, entre los que figuran éstos: al comisario de la 4a. sección se le nombra inspector de comisarías; á Villar se le nombró comisario de la 1a. sección.

—El intendente municipal proyecta la creación de un jardín zoológico digno de esta capital.

—El Consejo de Educación pasó una circular á las comisiones de fomento para que informen si en las escuelas particulares de las colonias se enseña, como corresponde, el idioma nacional.

NOTICIAS SOCIALES

Santa Fe, Abril 6 — El 10 del corriente parte á Europa el comerciante Luis Ferraris.

—Se ha postergado para fines del corriente la boda de la señorita Carmen Sanjiaza con el señor Julio Olazábal.

—Falleció hoy el conocido industrial Angel Albinatti.

—Ausentóse hoy á su estancia el doctor Eliseo M. Videla.

LA COALICION

Santa Fe, Abril 6—Esta noche se celebrará una entrevista entre el diputado nacional Leiva y varios del block.

El objeto principal de la reunión es ponerse de acuerdo para designar la junta ejecutiva de la coalición y terminar el texto de un manifiesto que lanzarán explicando al pueblo la actitud y los propósitos del bloque parlamentario.

Parece que la presidencia de la junta se adjudicará al senador, doctor Echagüe.

EL DOCTOR FREYRE

Santa Fe, Abril 6 — Los freiristas aseguran que Freyre no se incorporará este mes á la Cámara nacional pues lo hará una vez que esté despejado el horizonte político.

LOPEZ Y LA COALICION

Santa Fe, Abril 6—Los coalicionistas anuncian como inevitable la caída del ministro López antes del 1o de Abril.

Por su parte, el ministro López opina que la coalición está dividida y que no están conformes algunos con la dirección de Freyre.

ROSARIO

LAS PATENTES

Algo que debe puntualizarse

Rosario, Abril 6—La política que se desenvuelve en la provincia va á ofrecer muchas curiosidades. Entre ellas figura la siguiente:

Todos los diarios, incluso los que responden en absoluto á la Liga del Sur, han venido pidiendo la total modificación de la actual ley de patentes, y días pasados, cuando se presentó el proyecto de ley dejando sin efecto dicha ley, para poner en vigor la que rigió el año 1910, los aplausos fueron unánimes, no escaseándose elogios al autor del proyecto y á la coalición freirista, que lo auspiciaba.

Pero resulta ahora que el ex ministro Alberto J. Paz, al formular el presupuesto para 1911, que después fué modificado en parte, como se sabe, accedió á reiteradas peticiones de la Liga del Sur, en cuyo programa figura la cláusula de dar el 20 por ciento de la contribución directa á las municipalidades.

El ex ministro Paz, no acordó el 20 por ciento, pero sí el 15, considerándose esto como un gran triunfo de la Liga del Sur, y tan es así, que la municipalidad rosarina debe percibir, por dicho concepto, 330.000 pesos, que ya estaban destinados á mejoras de hospitales, á creación de casas de socorros, mejoramiento de plazas y jardines, etc.

Resulta ahora que el nuevo proyecto tan aplaudido por todos, va, forzosamente, á tener que levantar resistencias dentro de la Liga del Sur, y principalmente dentro del concejo deliberante, que responde á ese partido. Lo más curioso del caso será conocer el voto del doctor de la Torre.

Sobre este mismo asunto hay otro caso no menos interesante y es el que se refiere á los molineros. El ex ministro Alberto J. Paz, solicitó la opinión de ese importante gremio sobre la patente que debía aplicarse á los molinos, y todos los molineros reunidos, formularon un proyecto que fué aceptado, sin modificación, por el Poder Ejecutivo, y con este motivo se publicaron notas de agradecimiento y adhesión al gobierno. Los nuevos molinos que se habían visto obligados á cerrar sus puertas por las gabelas impositivas, que regían anteriormente, volvieron á reabrirlas, dando ocupación á millares de obreros. Ahora todos estos molinos, que han invertido grandes capitales en refacciones y ampliaciones de maquinarias, como también en acopio de trigo, se van á ver en figurillas si vuelven á regir las patentes de 1910, que los obligó á paralizar la molienda.

El asunto, como se ve, no es sencillo.

ACTUALIDAD POLITICA

LA EXPECTATIVA

Rosario, Abril 6—Entre los políticos hay verdadera expectativa por conocer los rumbos de la coalición santafecina, cuyo jefe es el doctor Rodolfo Freyre y que actualmente se trata orientar en forma definitiva.

Esta noche se aseguraba que la presencia del doctor Freire en ésa había sido beneficiosa, habiendo logrado convencer á los autonomistas que no participaban de la formación del juicio político al gobernador. Se dice que estos cambiaron de opinión en vista de la actitud de resistencia de Crespo para desprenderse del actual ministerio.

De todos modos parece que no se producirán novedades políticas de importancia hasta el 18 del actual, día en que el gobernador debe concurrir á las cámaras para dar cuenta de su gestión administradora. Solamente después de ese acto las hostilidades se abrirán abiertamente, pudiéndose adelantar que si la mayoría legislativa no llega al extremo del juicio político, obstruirá en tal forma al ministro López que nada podrá hacer administrativamente.

EL FALLECIMIENTO DEL SEÑOR EZEQUIEL N. PAZ

Rosario, Abril 6 — Ha sido muy sentido, el fallecimiento del señor Ezequiel N. Paz. Se recuerda su saliente actuación en el periodismo rosarino hace más de cuarenta años.

Fundó aquí el diario "La Reforma", que dejó luego para ir á Buenos Aires, donde fundó "La Pampa".

ESTRENO DE UNA COMPAÑIA LIRICA

Rosario, Abril 6 — Con el teatro completamente lleno se estrenó esta noche la compañía española de operetas de Manuel Casas. Se puso en escena "El conde de Luxemburgo", que fué correctamente representado.

COLEGIO NACIONAL DE COMERCIO —FIESTA ATLETICA

Rosario, Abril 6 — Esta tarde se efectuó la fiesta atlética organizada por los alumnos de 1o y 2o. año de la escuela superior nacional de comercio, bajo la dirección del capitán Juan B. Arrospidegaray.

Los resultados fueron los siguientes:

Carrera de 100 metros, para niños: 1o., Bando; 2o., Cúneo; 3o., Hons; medianos: 1o., Anicelli; 2o., Tiezon; 3o., Dasso; grandes: 1o., Mazzachiodt; 2o., Testoni; 3o., Zarantonelli.

Carrera de 500 metros: 1o., Dasso; 2o., Deggiovanni; 3o., Rossito.

Carrera de 1.000 metros: 1o., Testoni; 2o., Dasso; 3o., Zarantonelli; 4o., Braura.

Tiro de bala: grandes: 1o., Aurmandy; 2o., Testoni; 3o., Buglioni; medianos: 1o., Iglesias; 2o., Ruiz; 3o., Subelqui.

Chicos: 1o., Testoni; 2o., Capriolio; 3o., Rossito.

Salto en largo: chicos: 1o., Badana; 2o., Rossito; 3o., J. Cúneo; medianos 1o., Smith; 2o., Gianelli; 3o., Strasso; grandes: 1o., Testoni; 2o., Tezón; 3o., Zarantonelli.

Además, se jugó un partido de football, entre la 1a. y 2a. división de primer año, ganando por 3 goals á 1.

LOS MUELLES DEL PUERTO

Rosario, Abril 6 — La empresa del puerto ha iniciado los trabajos para unir los muelles de cabotaje con los del ferrocarril Central Argentino, trabajo que se espera terminará para mediados del corriente año, lo que facilitará muchísimo la descarga de los vapores.

LA SITUACION ESCOLAR

Rosario, Abril 6 — Son notorias las graves deficiencias que existen en la administración escolar de la provincia. No solamente faltan escuelas, sino también que las pocas que existen funcionan en locales inadecuados y carecen de los útiles más indispensables.

A todo esto hay que agregar que los maestros de por sí mal remunerados y peor considerados, no perciben sus haberes con la regularidad debida.

Ahora se les adeuda los meses y todavía no tienen ninguna perspectiva de cobrar.

LA OFICINA DE ESTADISTICA

Rosario, Abril 6 — Se atribuye al poder legislativo la intención de suprimir la oficina de estadística, una de las dependencias que cuesta varios miles de pesos y que no redunda provecho al público.

Esta oficina no sirve más que para dar puesto á algunos empleados.

Cualquier dato relativo á la agricultura, comercio ó industria de Santa Fe hay que buscarlo en la capital federal ó en las empresas particulares.

El dinero que cuesta el sostenimiento de la dirección de estadística puede ser ventajosamente aprovechado en la enseñanza pública.

HOSPITAL ROSARIO

Rosario, Abril 6 — Han quedado terminados los planos y demás estudios para instalar el servicio de calefacción en el hospital del Rosario.

Las obras están calculadas en pesos 15.000, y podrán ser terminadas en 30 días, debiendo antes el concejo deliberante sancionar la ordenanza autorizando estos gastos.

CONGRESO DE REPUBLICANOS ESPAÑOLES

Rosario, Abril 6 — Los días 13, 14 y 16 del corriente, se efectuarán las reuniones del congreso de republicanos-radicales españoles, cuyo jefe es don Alejandro Lerroux.

En dichas reuniones se discutirán diversos asuntos relacionados con la marcha del partido en la Argentina.

Los discursos del comité local estarán á cargo de los señores Romualdo Fallado y José Tuero, delegados al congreso.

NOTICIAS COMERCIALES

Rosario, Abril 6 — La Cámara de Defensa Comercial por intermedio de la Bolsa de Tucumán, recibió el importe del concordato de 40 por ciento, aceptado judicialmente á José Mirá.

Es pagadero, 10 por ciento al contado, 10 el 15 de Agosto, 10 el 15 de Febrero de 1912 y 10 el 15 de Agosto de 1912, con la garantía de A. Almará.

—Igualmente la cámara resolvió intervenir en el asunto de M. Lubina é hijos, de Olivo.

NOTICIAS SOCIALES

Rosario, Abril 6 — La comisión de señoras de la Sociedad de Beneficencia, visitó al intendente, pidiéndole que mande efectuar diversas obras en el interior del hospital de Caridad y Asilo de Méndigos.

El pedido será despachado favorablemente.

—Mañana á la noche se efectuará la asamblea para integrar la comisión directiva del Jockey Club.

Al mismo tiempo se procederá á aprobar las reformas proyectadas en los estatutos.

La asamblea se efectuará con cualquier número de socios que asista, pues es la segunda convocatoria que se hace.

HOSPITAL CENTENARIO

Rosario, Abril 6 — El 25 del corriente vence el plazo para la presentación de planos en el concurso sobre construcción del hospital Centenario.

Por informes recibidos se sabe que numerosos profesionales europeos acudirán al concurso.

Este no será prorrogado bajo ningún concepto.

Después del concurso se empezará á cobrar una nueva cuota de 500.000 pesos, del importe de la suscripción.

LA ESCUELA No. 5

Rosario, Abril 6 — El consejo de educación ha nombrado cuatro profesoras para los grados de la escuela fiscal que dirige la señora de Baño.

En esta forma podrán recibirse 250 alumnos que fueron despedidos por falta de local.

Al mismo tiempo, ha autorizado el arrendamiento de una casa más amplia, para el colegio.

EL CRUCERO "URUGUAY"

Rosario, Abril 6 — Los residentes orientales han resuelto organizar varias fiestas en honor de la oficialidad y tripulación del crucero "Uruguay", el que á su regreso del Paraguay, permanecerá algunos días en ésta.

MOVIMIENTO PORTUARIO

Rosario, Abril 6 — Por el puerto del Rosario se exportaron hoy las siguientes cantidades de frutos del país: trigo para San Vicente, 800 toneladas; para Santos, 10; lino, para Santos, 1.100 toneladas y maíz, para Santos, 500 toneladas.

DEPOSITO DE CONTRAVENTORES

Rosario, Abril 6 — El jefe político ha dispuesto que se efectúen diversas reparaciones en el edificio que ocupa el depósito de contraventores, cuyas condiciones, de higiene y seguridad dejaban bastante que desear.

MOVIMIENTO OBRERO

Rosario, Abril 6 — Desde hace varios días, permanecen en huelga los obreros vidrieros y empajadores de damajuanas de la fábrica de Lavagna y Cía. Piden los huelguistas que los dueños de la fábrica no utilicen en su servicio á los empajadores de la cárcel penitenciaria, que trabajan por un salario mínimo y les hacen ventajosa competencia.

LOTERIA MUNICIPAL

Rosario, Abril 6—Un miembro del concejo deliberante se propone presentar un proyecto creando una lotería municipal, pues cree que así se estimulará el ahorro popular.

Sábese que el proyecto tiene por base la adjudicación de pensiones como premios. Un contador estudia la parte financiera del proyecto.

UN BANQUETE

Rosario, Abril 6—El comercio local ha resuelto obsequiar al ingeniero Jorge Hersent, presidente de la Sociedad Anónima del Puerto del Rosario y administrador del ferrocarril Rosario á Puerto Belgrano, con una comida que se realizará el sábado en el Club Social.

Al acto han sido invitados el presidente de la Cámara Federal, el presidente del concejo deliberante, el intendente municipal, el jefe político y el subprefecto marítimo.

La invitación está firmada por los comerciantes más importantes de la plaza, habiéndose adherido al acto más de cincuenta personas.

CLUB DIANA

Rosario, Abril 6 — El Club Diana ha organizado, para el domingo próximo, un gran concurso en honor de los socios Humberto Guerzoni, Angel Muzzio y Carlos Gueglio, que se ausentan á Europa.

En este concurso debe disputarse el premio "Sara", handicap 6 palomas, 2 erradas.

EL INSPECTOR GENERAL DE LA MUNICIPALIDAD

Rosario, Abril 6 — Ha causado mala impresión la nota que envió el concejo al intendente municipal pidiéndole informes sobre las causas que motivan la ausencia de su puesto del inspector general, señor López.

Se ve, en ese acto, que dicho cuerpo hace política pequeña, en vez de ocuparse de cosas de mayor interés para la comuna.

El inspector es hermano del ministro López y está con licencia, desde hace próximamente un mes, por razones de salud.

Como se sabe, el concejo es adversario al actual ministerio.

El intendente enviara los datos que se le piden, para evitar todo conflicto.

LA RECOLECCION DEL KILO

Rosario, Abril 6 — La sociedad Damas de Caridad que preside la señora Elmira Sohn de Castilla, ha resuelto definitivamente que el 20 del actual tenga lugar la recolección del kilo á beneficio de los huérfanos.

El año pasado esa feliz iniciativa alcanzó gran éxito, esperándose que esta vez será superado.

SOCIEDAD SPORTIVA ROSARINA — PROGRESOS DE LA INSTITUCION

Rosario, Abril 6 — Son muy pocas las sociedades que en un corto lapso de tiempo, merced á los esfuerzos de los organizadores, alcanzan un estado de progreso franco.

Para obtener el triunfo decisivo, es menester desarrollar energías incalculables y actividades tendientes á la organización definitiva, energías y actividades que solo en el elemento joven pueden encontrarse.

La Sociedad Sportiva Rosarina, formada á base de ese elemento, casi diríamos poderoso, ha ido conquistando, paso á paso, el camino de los continuos adelantos, hasta llegar á la consumación de sus ideales.

La Sportiva tiene su porvenir ase-

gurado. En breve tiempo, se ha colocado en situación de progreso tal que llama, verdaderamente, la atención

En la semana próxima se instalará, definitivamente, en el local de la calle Córdoba, inaugurando sus diversas dependencias que constarán de: salón de lectura, ídem de billares y ajedrez, gimnasio, tiro al blanco y sala de armas.

El número de socios llega á cuatrocientos, lo que demuestra, de modo palpable, que la Sportiva ha sido recibida con simpatía general, estando dispuesto el elemento joven y sano de la sociedad rosarina, á secundarla con eficacia.

La Sportiva, está dispuesta á luchar por el engrandecimiento moral y físico de la juventud del Rosario. Esta es obra altamente patriótica, á la cual todos deben cooperar, sin vacilaciones ni dudas de ninguna especie.

EL BUEN PASTOR

Rosario, Abril 6 — El Buen Pastor ofrece tantas incomodidades á las pupilas, que resulta una cárcel terrible. Y como la cárcel, según los principios científicos, no debe ser lugar de tortura, sino de regeneración, convendría que los poderes públicos tratasen de introducir algunas mejoras en el citado asilo. Se evitarían así fugas y alborotos.

GENERAL LOPEZ

LA LLUVIA — MEDIDAS CONTRA LA LANGOSTA — VIAJEROS

Villa Cañás, Abril 6 — Las lluvias del 28 y 30 del mes próximo pasado y los abundantes aguaceros caídos en la tarde del 4 del corriente, han cambiado notablemente el aspecto de los campos de esta jurisdicción, favoreciendo en gran manera los destinados á pastoreo, contribuyendo con ello á mantener en excelente estado á las haciendas para las próximas labores agrícolas.

—La generalidad de los propietarios y arrendatarios de campos exigirán este año á sus colonos y medieros, el cercar con barreras las extensiones de tierras dedicadas al cultivo de maíz en vista del peligro que entraña para sus resultados satisfactorios, las sucesivas invasiones de langosta saltona que por rara coincidencia en el trascurso de dos años consecutivos, acaecen en la época más crítica del desarrollo de la planta. Según manifestaciones que me han sido hechas por fuertes colonizadores, ellos contribuirán con la mitad de los gastos que origine esta medida previsora, dando además al colono facilidades para el pago de la otra mitad.

Esta medida obedece también en gran parte al proceder por demás irritante de la dirección central de la Defensa Agrícola por la falta de criterio que le guía al hacer la distribución de los medios de que dispone para la defensa de intereses tan valiosos contra el voraz acridio. Se ha dado el caso, frecuentemente repetido, de que á pueblos cuya área cultivada no llega á la cuarta parte de la de éste, se los ha concedido triple más material, lo que hace suponer, que en el seno de la dirección influye más el favoritismo, que la equidad, tan necesaria en asuntos de tan vital importancia.

—Partieron para el Rosario, donde permanecerán una breve temporada, las señoritas Francisca Gastón y Dolores Bonillo.

VIAJEROS — LAS LLUVIAS — NUEVO VECINO — MAL SERVICIO DEL CORREO

San Gregorio, Abril 6 — Salió para Buenos Aires el ingeniero de sección en la construcción del ferrocarril Rosario Puerto Belgrano, señor Lavanchy, á fin de curarse el brazo derecho que se fracturó en un accidente desgraciado, viajando en sulky.

—Las lluvias de estos días se calcula que han alcanzado á 35 milímetros.

—Se radicó en ésta el médico español, don Pío García Martí.

—En dos días consecutivos LA PRENSA no ha llegado, y el anterior llegó con uno de atraso.

Esto denota que el servicio de correos no es regular.

NOTICIAS DE POLICIA

EN MONTEVIDEO

ROBO DE MIL LIBRAS

SU DESCUBRIMIENTO

Las mujeres detenidas

En esta misma sección, dimos ayer la noticia de la detención de unas mujeres que llegaban de Montevideo en el vapor "Río Uruguay".

Estas mujeres, acusadas de complicidad en un importante robo efectuado en Montevideo, fueron ayer reembarcadas para Montevideo, en el vapor "Buenos Aires", junto con un individuo que las esperaba en el muelle.

Respecto de este asunto, nuestro corresponsal en la capital vecina nos envía los siguientes interesantes detalles:

Montevideo, Abril 6—Amplío la noticia que adelanté anoche con nuevos datos sobre el descubrimiento de los autores del robo de mil libras esterlinas llevado á cabo en el Banco de la República.

El comisario seccional, de la Sota en cuanto tuvo la denuncia del hecho, se puso inmediatamente en campaña, de acuerdo con empleados de la policía de investigaciones y logró saber en las primeras horas de la noche del martes pasado que la mujer Teresa Aspari, gerente de la pensión Artigas, sita en la calle Rincón número 223, andaba contra su costumbre, desde el día anterior, haciendo gran cantidad de compras en tiendas y bazares, que abonaba con libras esterlinas.

Alentado el señor de la Sota por estos sugestivos informes, que le fueron suministrados por personas insospechables, resolvió interrogar á Teresa y concurrió á la casa de pensiones, donde presumía encontrarla

La propietaria del citado establecimiento le informó que la mujer por quien preguntaba se había embarcado esa misma noche, para Buenos Aires, de donde esperaba regresar al siguiente día, pues que el viaje era motivado por urgentes asuntos de familia.

Corroboró la dueña de la casa de pensiones los datos que antes había inquirido el comisario respecto á los gastos excesivos que realizaba Teresa y la exhibición de libras esterlinas que diariamente hacía en presencia de los artistas que allí se hospedaban

El señor de la Sota, se trasladó á la comisaría de investigaciones, donde solicitó de su jefe, señor Brizuela, el envío de un telegrama á la policía argentina, pidiendo la detención de la presunta autora ó cómplice del importante robo denunciado.

Aprovechando la permanencia accidental en ésa del subcomisario de investigaciones señor Alberto Varela, le fué transmitida telegráficamente la noticia del próximo arribo de Teresa y se le encomendó que de acuerdo con las autoridades argentinas procediera á su captura.

Poco después de haber atracado á la dársena de Buenos Aires, el vapor "Río Uruguay", comunicó el empleado señor Varela que había aprehendido á Teresa Aspari y á Juana Burgos, que la acompañaba, y á Agustín Silva, que las esperaba en el puerto

Agregaba que en poder de Teresa, al registrarsela en la prefectura argentina, le fueron encontradas doscientas ochenta y siete libras esterlinas

Declaró la detenida, para justificar la procedencia del dinero, que lo había recibido de su amante el día anterior en Montevideo

Tan pronto se tuvo conocimiento de la importante captura realizada en el puerto argentino, inició el inspector señor Salvador Russo las indagaciones del caso para comprobar la culpabilidad de Teresa Aspari

Poco después por un cochero de plaza, supo el señor Russo que en la mañana del viernes llegaron á bordo del "Río Uruguay" dos personas sospechosas á quienes condujo en su carruaje hasta la casa de la calle Recinto número 177.

Inmediatamente se trasladó á aquel domicilio, donde se le informó que efectivamente el viernes habían llegado allí dos chilenos, de Buenos Aires y pidieron hospedaje hasta la noche.

La dueña de la casa, teniendo en cuenta la recomendación que traían de una amiga suya residente en ésa, no tuvo inconveniente en ofrecer á sus huéspedes una pieza amueblada.

Las personas en cuestión dejaron en la casa de la calle Recinto sus sobretodos y dos pequeñas valijas y salieron á la calle momentos después, para regresar á las 11 de la mañana.

Una hora más tarde, fueron visitados por Teresa Aspari, que llegó en carruaje y se retiró en seguida, llevando consigo una cartera de mano, donde probablemente conducía las libras esterlinas robadas.

Como se sabe el robo en el Banco de la República se llevó á cabo á las 10 de la mañana del día viernes, hora en que los chilenos se encontraban ausentes de la casa donde se hospedaban.

Con estos antecedentes aquí se presume que los autores de la sustracción son las dos personas desembarcadas del vapor "Río Uruguay" en la mañana del viernes.

Según informes que suministró á la policía la propietaria de la casa de la calle Recinto, sus huéspedes se embarcaron esa misma noche para Buenos Aires, habiendo dejado en poder de Teresa Aspari, la mayor parte del dinero sustraído.

Seguramente los ladrones quedaron de acuerdo con Teresa en que ésta se embarcaría el sábado con la cantidad que restaba y que la esperaría uno de ellos en la dársena.

Como Teresa retardara el viaje, resolvieron los chilenos enviar á Montevideo á Juana Burgos, con el propósito de que apresurara el embarque de la encubridora depositaria.

La comisionada de aquellos llegó el martes y esa misma noche, acompañada de Teresa Aspari, se embarcó para ésa en el vapor "Río Uruguay".

El cómplice que no ha sido preso es como su compañero, chileno, joven, robusto, picado de viruelas, conocido en Buenos Aires por sus muchas delincuencias

Desde hace algunos meses vivía con Teresa Aspari, á quien frecuentemente visitaba.

Aunque se ignora en absoluto el paradero de él, cree la policía que en todo el día de hoy se logrará su captura.

Hoy mismo las autoridades uruguayas hicieron las diligencias necesarias para conseguir la extradición de los autores del robo.

El jefe de policía de investigaciones recibió esta tarde del subcomisario señor Varela, que prosigue en ésa la pesquisa para descubrir el paradero del chileno complicado en el robo, un extenso telegrama, en el que le comunica nuevos datos sobre la detención de Teresa Aspari y Juana Burgos y de Agustín Silva, coautor de la sustracción.

Dice que empleados de la prefectura encontraron esta mañana dentro de los elásticos de la poltrona donde estuvo sentada Juana Burgos un envoltorio de papeles, que contenía 686 libras esterlinas, que reunidas á las que fueron secuestradas á Teresa suman 971.

Faltan sólo 29 para completar la importante cantidad sustraída.

Agrega que está sobre la pista del principal autor del robo y que espera de un momento á otro conseguir su captura.

En esta tarea es hábilmente secundado el señor Varela por inteligentes elementos de la policía argentina, que desde el comienzo de las investigaciones fueron puestos á su disposición por el comisario señor Rossi

Por su parte, los señores Brizuela y Russo han logrado conocer el domicilio de Dora Aspari, hermana de Teresa, que también está vinculada estrechamente á los audaces profesionales autores del importante robo y conocerá seguramente el domicilio ó paradero habitual del chileno desaparecido.

El día anterior á su embarque para ésa, Teresa adquirió en una casa de la calle Palma, por la suma de 50 pesos, un vestido de cachemir, que exhibió después á muchas artistas que se hospedan en la pensión de la calle Rincón.

No dejó de causar extrañeza entre las mujeres compañeras de ella la circunstancia de que días antes se hallara excesivamente pobre, según sus propias declaraciones, y realizara compras de lujo, abonándolas con monedas de oro.

Se sabe ahora que Teresa llegó á Montevideo, hace apenas un mes y que ingresó inmediatamente al comercio de la calle Rincón, en calidad de gerente

Fué admitida por las buenas recomendaciones que exhibiera.

Suponen los jefes de policía de investigaciones que el objeto de Teresa al emplearse en la pensión, no era otra que apoderarse de algunas alhajas de las artistas, dado que éstas, después de sus diarias orgías, las dejan esparcidas sobre los muebles de las habitaciones, á merced de cualquier persona audaz que quiera sustraérselas.

Indudablemente Teresa ha comunicado á su amante residente en la Argentina la facilidad con que se podría apoderar de importantes sumas en las casas bancarias y lo ha incitado á embarcarse para Montevideo, convenciéndolo de que su viaje sería de espléndido resultado.

LOS ROBOS DE VEHICULOS

Esclarecimiento de dos casos

Con motivo de la frecuencia con que se cometen robos de vehículos cargados con mercaderías, el segundo jefe de la división "investigaciones", señor Laguarda, dispuso que por la sección "robos y hurtos" se estableciera vigilancia en varias casas donde se sospecha que los autores de aquellos hechos pueden vender el producto de sus raterías.

Puestos en campaña los auxiliares Alonso, Meana y Andrade y los oficiales inspectores Dopaoli Podestá y Gallardo, comprobaron que en un almacén del Paseo de Julio, próximo á la estación Retiro, se había depositado un carro cargado con diversas mercaderías.

Los mencionados empleados efectuaron una requisa en el almacén y secuestraron parte de lo que el día 3, del actual y en jurisdicción de la comisaría 13a. fué robado al señor Bautista Campana, dueño de un depósito de vinos sito en la calle Chacabuco 330. También se secuestraron 10 cajones de licor los cuales forman parte de los 48 que el día 30 de Marzo último fueron robados al señor Eugenio M. Santa Coloma, establecido con escritorio en la calle Chacabuco 319.

Preventivamente fué detenido el dueño del almacén y se instruye un sumario para aclarar su intervención en estos delitos.

—Don Felipe E. Estrella, que habita en la calle Paysandú 1150, se presentó ayer al cabo de policía Juan Garay, de facción en la esquina de las calles Bacacay y Rojas, para denunciarle que de la esquina de las calles Rojas y Neuquén acababan de robarle una "charrette" tirada por un caballo y cargada con mercaderías por valor de 500 pesos.

Cuando el cabo se preparaba á iniciar las averiguaciones del caso, Estrella le indicó que su vehículo era uno que en ese momento se acercaba, dirigido por dos menores. Estos, que resultaron llamarse José Brancio y Julio Cunza, fueron detenidos. También lo fué Estrella, pues tuvo un incidente con el vigilante Portal Vázquez, que intervino primeramente en el hecho, tratándolo de ladrón y de cómplice de los autores del robo de la "charrette".

En la comisaría 11a., adonde fueron á parar todos, se dió comienzo á la instrucción de un sumario para poner en claro el asunto.

LOS INCENDIOS DE AYER

En la casa, calle Moreno 1139, en los fondos de la cual José Souza tiene establecido un depósito de cajones vacíos, se produjo ayer, á las 6.45 de la tarde, un incendio, cuyo origen se ignora.

El fuego comenzó en la habitación ocupada por Souza, construída de madera, y destruyó ropas y muebles por valor de 350 pesos.

Acudió el personal de la comisaría 4a. y un destacamento de bomberos á las órdenes del comandante Armesto, los cuales extinguieron el incendio en breves instantes.

Estuvo en peligro de quemarse una herrería y fábrica de armazones perteneciente á José Larroche, establecida en la misma casa, y sufrieron perjuicios de poca consideración los muebles y enseres de los inquilinos Eugenio Hiro, Pedro Maceira y Juan Martínez.

La casa es propiedad del señor Mauricio Otamendi, quien se encuentra en Europa.

—A las 7.30 de la noche se produjo otro incendio en las oficinas de una empresa de transportes establecida en la calle Victoria 1217, quemándose un pequeño escritorio.

El fuego fué extinguido por un destacamento de bomberos que concurrió avisado por la policía de la sección 4a.

—A las 4.30 de la tarde, se produjo cierta alarma en una fábrica de barnices, calle Moreno 3160, á causa de haber hecho explosión una lata de barniz.

El pequeño incendio, que no ocasionó perjuicio alguno, fué sofocado en el acto por peones de la casa y personal de la comisaría 10a.

El "completo" en los tranvías

Por la orden del día de ayer, el jefe de policía recuerda al personal que debe prestar su concurso á los empleados municipales á los efectos del cumplimiento de la ordenanza que rige el número de pasajeros permitidos en los tranvías.

Accidentes en la vía pública

Un carro cuyo conductor se dió á la fuga, arrolló en la esquina de las calles Guardia Vieja y Pringles al niño de 3 años José Jiménez, el cual sufrió heridas en el mentón.

La policía de la sección 11a. recogió al niño y procura aprehender al carrero.

—En la esquina de las calles Centenera y Rivadavia, un automóvil dirigido por Juan González, arrolló anoche á Carlos Semino, quien resultó con diversas heridas graves y fué trasladado al hospital Teodoro Alvarez.

La policía de la sección 12a, detuvo al conductor del vehículo.

Choque de vehículos

Un carruaje que dirigía José Eirra, y la bicicleta en que viajaba José Amil, chocaron violentamente en la esquina de las calles Maipú y Corrientes. El ciclista cayó al pavimento y se produjo heridas en diversas partes del cuerpo.

El cochero se encuentra detenido en la comisaría 1a.

Quemaduras con leche caliente

En la casa calle Medrano número 1274, el niñito de un año y medio de edad, Roque Panizza, bebía leche caliente y se volcó el líquido encima, sufriendo quemaduras en el rostro y en el costado izquierdo del cuerpo.

La policía de la sección 19a. lo envió á la Asistencia Pública.

Fallecimiento de una enferma

En la estación sanitaria de Nueva Pompeya falleció la anciana María Ruquet, de 80 años de edad, á quien la policía de la sección 36a., recogió gravemente enferma en la esquina de las calles Cruz y Fournier.

Captura

El cabo José T. Lucena, de la sección 36a., detuvo ayer á Saverio Elavera, autor de heridas á Carmen Ravero, hecho ocurrido días pasados en jurisdicción de dicha sección.

Inquilino peligroso

En la casa calle Maza 1028, se produjo ayer una cuestión, por causas triviales, entre los inquilinos Pascual Altamira y Andrés Mallada.

De palabra en palabra la discusión se agravó, y Altamira hizo cuatro disparos de revólver contra su antagonista, sin lograr herirlo.

Un agente que estaba de facción en la esquina próxima, al oír las detonaciones corrió á inquirir lo que pasaba y detuvo al agresor. El arma fué secuestrada.

Las armas de fuego—Herido grave

En una habitación de la casa calle Mendoza 1335, León Racosa y Mauro Penello se hallaban en la tarde de ayer examinando un revólver.

Estando el arma en poder del primero, se escapó un tiro, cuyo proyectil fué á herir en el pecho á Penello.

Avisada la policía de la sección 24a., detuvo al involuntario heridor, é hizo trasladar al herido al hospital Cosme Argerich, de donde nos informan que su estado es gravísimo.

Heridas anónimas

Esta madrugada se presentó en la Asistencia Pública una persona que dijo llamarse Onofre Resis, para que lo curaran varias heridas que presentaba en la cara y que dijo se las había inferido un desconocido en la esquina de las calles Chile y Balcarce, momentos antes.

La Asistencia Pública dió intervención á la comisaría 2a., donde se han iniciado averiguaciones.

Presentación espontánea

En la comisaría 36a., se constituyó ayer en arresto, José Amoza, sobre quien pesa la acusación de un delito.

Ladrón detenido

En la comisaría 22a., se encuentra encerrado Oscar González, porque en compañía de otras dos personas hurtó, de la esquina de las calles Defensa y Luján, un carro perteneciente á Francisco Souto.

Las víctimas del fuego

En la casa calle General Urquiza 765, Angel Gangeni, al pretender echar agua en un recipiente que la contenía hirviendo, por error volcó aguardiente; la vasija hizo explosión, y al inflamarse el líquido le produjo quemaduras graves en el rostro.

Fué curado en la Asistencia Pública.

—En una habitación de la casa calle Mendoza número 3650, los niñitos Andrés y Rodolfo Gandulfo, se hallaban jugando sobre una cama. Se pusieron á prender fósforos, incendiaron el mosquitero y Rodolfo sufrió quemaduras en las piernas y en el rostro.

Fué atendido en el hospital Pirovano.

Muerte repentina

En un colegio establecido en la calle Santiago del Estero 381, falleció ayer repentinamente el profesor del mismo, señor Bernardo de Gracias.

La policía de la sección 4a. dió aviso á la Asistencia Pública.

Entre esposos

En la casa calle Gutiérrez 2664, por causas nimias, se suscitó ayer un altercado entre los esposos Juan Tononi, que se encontraba ebrio, y María Vasolini, emprendiéndola á puñetazos entre sí.

De la refriega, María sacó un mordisco en la mano izquierda, y el beodo cayó al pavimento y se produjo una herida en la cabeza.

Intervino la policía de la sección 17a., la cual detuvo á los contrincantes.

Efectos del alcohol

En circunstancias en que Felipe Balcetti, transitaba en estado de ebriedad por la calle Valentín Gómez, al llegar á la de Castelli dió un traspié, cayó al pavimento y se produjo una herida en la cabeza.

Fué curado en la Asistencia Pública.

Efectos del alcohol

En la calle Santander 1196, Justo Rivero, que se encontraba en estado de ebriedad á raíz de una disputa que tuvo con doña Josefa Rey, la agredió armado de un cuchillo y le aplicó con él varios golpes de plano.

Al intervenir el vigilante de la sección 36, Francisco González, Rivero volvió el arma contra el agente é intentó herirlo; pero, tras breve lucha, fué desarmado y conducido á la policía.

Los percances en el trabajo

En una casa en construcción, esquina de las calles Forest y Charlone, se encontraba ayer trabajando el operario Angel Coradini, de 15 años de edad, y por descuido cayó desde una altura de 3 metros, sufriendo la fractura de la pierna izquierda.

La policía de la sección 33a. lo hizo trasladar al hospital Pirovano.

—En una fábrica de hilos existente en jurisdicción de la comisaría 19a., el obrero Lucas Pintos, que se encontraba trabajando, fué pisado por una carretilla y sufrió la fractura de la pierna derecha.

Fué enviado á la estación sanitaria Las Heras.

—José Pérez, peón de un corralón, calle Patagones número 1465, se encontraba ayer trabajando en un altillo y tuvo la desgracia de caer al pavimento.

A consecuencia del golpe sufrió heridas internas, por lo que fué trasladado al hospital Rawson.

—El obrero Celestino Agueda, que se encontraba trabajando sobre la pared medianera de una casa en construcción, en la calle Paraguay número 2586, cayó, por descuido, desde una altura de cuatro metros y sufrió la fractura de la pierna derecha.

En una ambulancia fué trasladado al hospital Norte.

Robos y hurtos

María Devins, denunció en la comisaría 13a., que de su domicilio calle Charcas 427, le fueron hurtados anteanoche, 215 pesos.

—Don Fernando Solá Torino, se presentó en la comisaría 13a., manifestando que ayer, de su domicilio calle Cerrito 1233, le fueron robados 430 pesos.

Acusa á una persona cuya detención se procura.

—En la casa calle Necochea 1473, penetraron anteanoche ladrones y de una habitación hurtaron ropas y dinero por valor de 470 pesos.

El damnificado, José Sanz, formuló la denuncia del caso en la comisaría 24a.

—En la comisaría 4a. se presentó Gilberto M. González, para denunciar que de su domicilio, calle Belgrano 1231, le han sido hurtadas dos valijas con ropas y dinero por valor de 294 pesos.

—De la puerta de la Intendencia Municipal, le fué hurtada ayer, á la una de la tarde, á Casildo Fostado, una bicicleta que valía en 130 pesos.

En la comisaría 2a. hizo la denuncia correspondiente.

—Francisco Curcio denunció en la comisaría 25a., que de una casa en construcción, calle Medina próxima á la de Tapalqué, le ha sido hurtado un quinto de lotería número 1570, correspondiente al sorteo de ayer.

—Don Albino Taboada Rodríguez, que vive en la calle Santa Fe número 2158, se presentó en la comisaría 4a., manifestando que del local del Centro de Almaceneros, le había sido robada una bicicleta que valía en 150 pesos.

—En casa del señor Néstor Lagos, calle Cangallo 3362, penetraron ayer ladrones, y se llevaron objetos y dinero por valor de 400 pesos.

El damnificado formuló la denuncia en la comisaría 37a.

ARTE Y TEATRO

Opera — Compañía lírica francesa —En la segunda quincena de Junio reabrirá sus puertas el teatro de la Opera, con la compañía lírica de la Opera Cómica, de París, la que traerá consigo todo el decorado, trajes, etc., que usa en el teatro de su procedencia.

Es esta la primera vez que deja sus lares esta compañía, y para que esto haya podido efectuarse, ha tenido que tener allí "personero", esto es, hacerse reemplazar por la compañía del teatro de la Monnaie, de Bruselas.

La dirección artística de la temporada de la Opera, quedará á cargo del señor Alberto Carré y la orquesta estará bajo las órdenes del señor Alberto Wolff.

De entre el elenco, nuestro público sólo conoce á la soprano María Lafargue, quien actuó aquí con éxito en el Coliseo, hace dos años, y en el variado repertorio hay muchas obras que constituyen una verdadera novedad, pues no han sido representadas aún en esta capital.

He aquí la lista de los principales artistas:

Sopranos: señoras Margarita Carré, María Lafargue, Mathieu-Lutz y Rosa Heilbromer; medio-sopranos, señoritas Margarita Berizó, Juana Poumayrac y J. Fayolle

Tenores: León Beyle y Fernando Francell; barítonos: Enrique Albers, Daniel Vigneau, bajos: Félix Vieuille y Pedro Dupré.

Figuran en el repertorio:
De Eduardo Lalo: "Le Roi d'Is"; de Javier Leroux: "La Reine Fiammette", "Le Chemineau", de Massenet, "Chérubin", "Manón", "Le fongleur de Notre Dame", "Wether" y "Griselidis"; de Claudio Terrasse: "Le Mariage de Telémaque"; de Puccini: "Madame Butterfly"; de Bizet: "Carmen", de Charpentier: "Louise", de Debussy: "Pelleas et Mélisande"; de Jean Nougués: "Chiquito", de Boieldieu: "La dame blanche"; de Délibes. "Lakmé"; de Offembach: "Les contes d'Hoffmann", de Gounod: "Philemon et Baucis", de Pons: "Le voile du bonheur"; de Thomas. "Le Caid" y "Mignon", y de Messageri "Fortunio".

La temporada será relativamente corta, pues sólo se darán 36 funciones, divididas en dos turnos.

La circunstancia de ser una "compañía hecha" y no formada con elementos diversos y heterogéneos, la que vendrá á la Opera, la habilitará para poder variar las funciones sin que se resientan por falta de ensayos las representaciones, desde que ellas pertenecen á su repertorio habitual, y el hecho de que la mayor parte de las obras sean desconocidas aquí, agregará el aliciente de la novedad á las veladas de la compañía francesa.

Moderno—Anoche empezó á trabajar en este teatro, la nueva compañía dramática nacional, que dirige el actor Enrique Arellano.

El conjunto de la compañía pudo apreciarse bastante bien en la representación de "Locos de verano". La conocida obra del señor Laferrere, que se puso en escena, obtuvo una esmerada interpretación, sobre todo, por parte de los principales artistas, entre los cuales sobresalieron las actrices Cornuro, Tesada y Martínez, y los actores Arellano, Mario, Ramírez, Escarcela y Rubens. El numeroso público que llenaba el teatro, pasó un rato entretenido con las peripecias cómicas que abundan en esta comedia, peripecias que fueron realizadas por la ajustada y discreta interpretación de conjunto.

La nueva compañía se dedicará á interpretar obras de arte sano, propendiendo así á fomentar el teatro nacional y el buen gusto del público. Cuenta, para esto, con una dirección artística discreta y con un conjunto de actores y de actrices estimables, dentro de lo que humanamente puede exigirse al todavía naciente teatro nacional.

Mayo — La "chirigota" "Huelga de Señoras", según el cartel, que se acaba de representar no ha mucho en Madrid, con buena aceptación, se estrenará hoy en este teatro con las señoras Isaura, Castillo, García, Rico y Jaureguizar en los papeles principales.

Compañía dramática de Villagómez —El sábado de la entrante semana, tendrá lugar el estreno de esta compañía dramática española, en el teatro Buenos Aires.

Se pondrá en escena "Más fuerte que el amor", una de las mejores obras de Benavente.

La compañía dará sus preferencias á las comedias de este autor y á las de los hermanos Quintero, siendo ésta la base de su repertorio.

La compañía cuenta con elementos de valer, figurando en primera línea la primera actriz señora Ana Ferri y el primer actor señor Villagómez.

He aquí los demás artistas:

Señoras Pilar Cebrián, Teresa Molgosa, Ana Quijada, Adriana Robles, Concepción Robles, Elisa Sánchez, Josefa Latorres, Rafaela Latorres y Josefa Segura.

Señores Carlos Alvarez Segura, Rafael Calvo, Juan Catalá, Francisco Cejuela, Pedro Fernández, Antonio Gentil, Delfín Jerez, Ricardo Marchante, Enrique Moreno y Modesto Ribas.

Sociedad Orquestal Bonaerense — El 20 del corriente tendrá lugar en el teatro Colón, el 21o. concierto de esta sociedad musical. El programa ha sido compuesto todo de piezas aún no ejecutadas aquí.

Figuran en él la "Ouverture" de Sakuntola, de Goldmark; el "andante", de la segunda sinfonía de Mahler; una sinfonía de D'Indy; la "Ouverture romántica", de Mancinelli; Danza y Canción de Aixa y "En el estrado de Doña Beatriz", de Carlos Pedrell, y la "Marcha Heroica", de Saint-Saens.

Beneficios — En el Teatro Nuevo, tendrá lugar esta noche el beneficio del director de orquesta, señor Abbate, con "Werther" y la sinfonía de la ópera "Matelda", del propio beneficiado.

—En el San Martín, con "La corte de Napoleón", ó sea "Madame sans gêne", anuncia el suyo la primera actriz señora Soledad Pestalardo.

—La señorita Angelina Caparó tiene asimismo en el cartel del Buenos Aires, su beneficio, con el drama de Echegaray: "Mariana".

DEPORTES

CARRERAS DE CABALLOS

HIPODROMO ARGENTINO

LA REUNION DE AYER

EL CLASICO "BOLIVAR"

APHRODITE

Contrariamente á lo que se esperaba, resultó deslucida la reunión llevada á cabo en la tarde de ayer, en el Hipódromo Argentino. A ello contribuyeron el fuerte viento y los reducidos campos de los diferentes números, al punto de no funcionar el sport á placé, en tres carreras.

En la prueba inicial, Quintana, que reaparecía en buen estado, obtuvo la mayor cantidad de boletas á su favor, á pesar de lo cual cayó vencido por

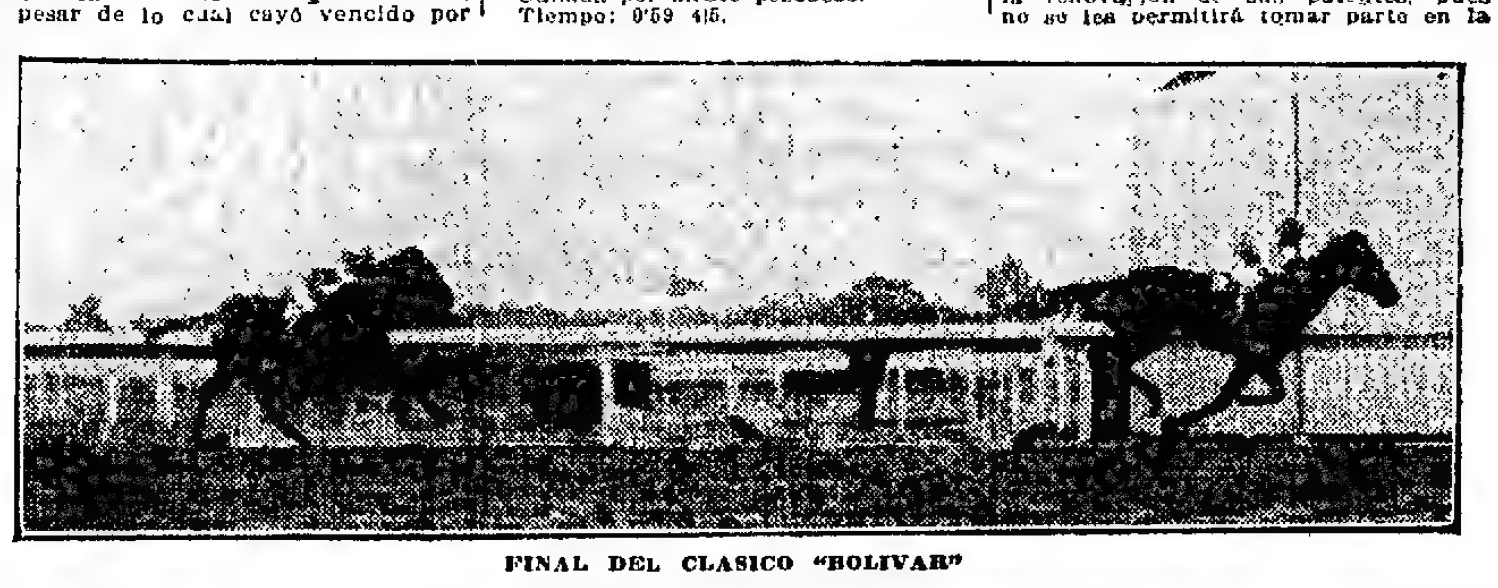

FINAL DEL CLASICO "BOLIVAR"

una cabeza. Los honores del triunfo correspondieron á Clavo, un hijo de Druid.

Dada la señal de partida, el importado Wild Heron se destacó al frente precediendo en la marcha á Quintana, Auteuil y Manful, hasta que en el palo de los 2 500 metros, el favorito pasó á ocupar el puesto de peligro, y cuando parecía que no sería alcanzado, Clavo, que corría á la expectativa, le ofreció lucha y lo dominó por ventaja poco apreciable.

El segundo favorito Trajano y Cabot, llegaron tercero y cuarto, respectivamente.

La presencia de Blue Bell, hermosa hija de Simonside y de la célebre Magnética, que el día de su estreno (26 de Marzo), fué vencida por medio pescuezo por Age d'Or, ocasionó infinidad de deserciones (nueve animales) en la carrera destinada á las potrancas perdedoras.

Esta pensionista del stud Lowland Boy, contó con 10.000 boletas á ganador en un total de 17.000, y correspondió dignamente á tal preferencia al hacer suya la victoria al galope y por cerca de tres cuerpos.

En esta prueba hicieron su estreno, Espátula, una propia hermana de Enero y materna de Eco y Elisa; Niéce, hija de El Amigo; y Electora II, una hermana de Orsina (ésta madre de Sea Man).

Tres tentativas de largada fueron malogradas por la nerviosidad de varias de las competidoras, y después de larga espera, el starter dió la señal de partida con bandera. Blue Bell dominó á sus contrarias desde la partida, y en la mitad de la recta fué desarmada; aún así, llegó á la raya con tres cuerpos delante de Avaricia y Espátula.

Tiempo en los 1.000 metros: 0'59" cuatro quintos.

En pésimas condiciones se puso en movimiento el lote de potrillos perdedores, y una vez más el starter se habrá convencido de que en las carreras en línea recta, y sobre todo las abiertas para los animales de dos años, la bandera es de mejor resultado que el starting gate.

Argyll, Merry Simon, Arco de Oro, y Tragaldabas se mostraban nerviosos y contrarios á las cintas. El lote fué despachado después de una espera de ocho minutos.

Baltimore enseñó el camino, pero pronto dió paso á Merry Simón, que dispensaba un kilo á sus adversarios.

Este pensionista del stud Blue Boat corría junto á la empalizada, perseguido por Claret Cup, Tragaldabas, Sueño Dorado y Argyll.

Merry Simón se conservó en la delantera, hasta la tribuna del paddock, lugar en que fué dominado por Vindicar y luego por Baltimore, Sueño Dorado y el favorito Claret Cup.

Argyll entró sexto, es decir, detrás de Merry Simón.

Como de costumbre, Voluptuosa picó al frente llevando en su seguimiento á Antipirina, Belladona, Rubicela, Madeira y Conquista.

Quest que desenvolvía su acción en forma muy elástica, al enfrentar a la ecurie Lagrange fué estorbada por Aguda y Arcadia.

A la altura del tinglado, Voluptuosa dió muestras de cansancio y luego cedió sus posiciones á Belladona y Antipirina, pero cerca de la meta, Paisanita por el lado de la empalizada se adjudicó el triunfo.

New York ocupó el cuarto puesto.

Ausente Larrea, el premio clásico "Bolívar", en la distancia de 1 000 metros, quedaba librado al triunfo de Aphrodite, animal que en el tiro derecho no conoce enemigos. Ella con 59 kilos, llevaba de contrarios á Quillay, 61 kilos, Locandiera 59, y la potranca de dos años Voix d'Or 48.

Las cotizaciones arrojaron las cantidades siguientes:

Aphrodite	14.384
Locandiera	5 096
Voix d'Or	3 744
Quillay	2 661
Total	25.885

No obstante lo reducido del lote, la largada fué retrasada. Aphrodite y Quillay estaban alineados cerca de la empalizada, y Voix d'Or y Locandiera por la línea exterior.

Perseguida por Quillay, la pensionista de la ecurie Hileret se adjudicó el premio recorriendo la distancia de uno á otro extremo.

Quillay finalizó segundo á cuerpo y medio, delante de Voix d'Or y Locandiera.

En el notable tiempo de 0'58 1|5 fué cubierta la distancia.

El handicap "Blanco Encalada", quedó reducido á cuatro animales. Tímido se lanzó al frente dando paso á Mickey Free 50 metros después de la largada. El favorito Obrizo desalojó á Tímido corriendo éste en una misma línea con Zaragatero, animal que hacía su reaparición.

La carrera de fondo dió lugar á que la cátedra experimentara la satisfacción de ver el triunfo de otro de sus preferidos: Fósforo, con 10.000 boletas á ganador en un total de 48.000.

Camoens enseñó el camino aventajando en la marcha á Duc d'Albe y Fósforo.

Espora, Pisagua, Victoriosa y Sandwich cerraban la marcha.

Al llegar al stud Iceache, Duc d'Albe llegó á ocupar la delantera manteniéndose en ella hasta el palo de los 2.500 metros, en donde Camoens volvió á recuperar su puesto, pero no tuvo las energías suficientes como para resistir la atropellada que por el centro de la pista hiciera Fósforo.

La carrera de vallas, reservada para caballos de la remonta del ejército montados por oficiales, tuvo el siguiente desenlace: primero General Necochea, colorado, 77 kilos montado por el teniente A. Ferreyra; segundo Chico 75, montado por el teniente G. de Olazábal; tercero Ayacucho 75, por el teniente A. M. Portela; y último Cacique 75, por el teniente J. Sierra.

Resultados generales:

Premio "Bemol", 1 600 metros. Perdedores de 3 años de edad Peso: 57 y 55 kilos —Clavo, alazán, por Druid y Clara, del stud Clavo (Gaspar Palacios) $ 33 45 y 4.90; segundo Quintana, pesos 2.75; tercero Trajano, $ 3

No placé: Manful (llevó 58 1|2), Celiar, Cabot 58, (cuarto), Wild Heron, Auteuil, Betrotbed y Cow Girl (llevó 52).

Ganada por una cabeza
Tiempo: 1'42" 1|5.

Premio "Bantam", 1 000 metros —Potrancas perdedoras. Peso: 54 kilos — Blue Bell, zaina colorada, por Simonside y Magnética, del stud Lowland Boy (Domingo Torterolo), $ 3 y 2 35; segunda Avaricia, $ 3 75; tercera Espátula.

No placé: Niece, Electora II (cuarta), Yruya.

Ganada al galope por dos cuerpos y medio.
Tiempo: 0'59 4|5.

Premio "Brown", 1 000 metros.—Vindicar, zaino, por Val d'Or y Moderna Agnes, del stud San Pedro (Saturnino Alvarez), $ 51.05 y 17.75; segundo Baltimore, $ 9.90, tercero Sueño Dorado, 7 65.

No placé: Old Tom, Argyel, Don Silverio, Arco de Oro, Merry Simón (llevó 55), Claret Cup, (cuarto), y Tragaldabas.

Ganada por medio pescuezo.
Tiempo: 0'59 4|5.

Premio "Berrylird", 2 000 metros. — Paisanita, zaina, 4 años, 43 kilos, por Bay Fox y Mestiza, del stud Guaminí (aprendiz Ventura Rodríguez), $ 17.90 y 5.10; segunda Belladona 49, $ 4.40; tercera Antipirina 51, $ 5.55.

No placé: Aguda 55, Voluptuosa 55, Arcadia 52, New York 52, Rubicela 40, Queest 49, Bright 48, Madeira 40, Reine d'Or 43 y Conquista 44

Ganada por un cuerpo
Tiempo: 2'6" 3|5.

Clásico "Bolívar", 1.000 metros. — Aphrodite, zaina, 3 años, 59 kilos, por Jardy y C'Zaina, de la ecurie Hileret (Daniel Englander), $ 3 25; segundo Quillay 61, tercero Voix d'Or 48, última Locandiera 59.

Ganada por cuerpo y medio.
Tiempo: 0'58 1|2.

Premio "Blanco Encalada", 1 600 metros.—Obrizo, alazán, 5 años, 50 kilos, por Orbit y Tarántula, del stud Las Mercedes (Domingo Torterolo), $ 3 80; segundo Mickey Free 48, tercero Tímido 57, último Zaragatero.

Ganada por 3|4 de cuerpo.
Tiempo: 1'40" 1|5.

Premio "Banière", 2.300 metros. — Fósforo, zaino, 4 años, 55 kilos, por Kendal y Fedra, del stud Mal Paso (Daniel Cardoso), $ 4 50 y 3.70; segundo Camoens 51 1|2, $ 7 25; tercera Victoriosa 49.

No placé: Espora 57, Duc d'Albe 56 (cuarto), Sandwich 49, y Pisagua 47.

Ganada por cuerpo y medio
Tiempo: 2'26 3|5

Premio "Babor" (carrera de vallas), 2 400 metros —General Necochea, colorado, 77 kilos, (teniente A. Ferreyra), $ 7 80; segundo Chico 75, tercero Ayacucho 75, último Cacique 75.

Ganada por dos cuerpos.
Tiempo: 3'10".

LOMAS JOCKEY CLUB

LA REUNION DE HOY

En el Hipódromo de Longchamps, se llevará á cabo esta tarde, una reunión de carreras. El programa preparado cuenta con buen número de anotaciones.

La primera carrera se largará á las 2 10 p. m. y de plaza Constitución saldrán trenes especiales á la 1.10 con entrada al hipódromo; á la 1 20 con boleto de recreo de 1a. clase; además los trenes ordinarios á la 1, 1.30, 2, 2 45, 3 15 p. m.

VARIAS NOTICIAS

Procedencia de los vencedores en la reunión de ayer en Palermo:

Clavo, haras El Carmen; Blue Bell, El Dorado, Vindicar, San Jacinto; Paisanita, haras San Ramón; Aphrodite, Nacional, Obrizo, íd; Fósforo, Ojo de Agua.

—Cuidadores de los mismos:

Martín de los Santos, de Clavo; Telmo Miguens, de Blue Bell; Luis Hernández, de Vindicar; Enrique J. Rodríguez, de Paisanita; Edmundo Frazer, de Aphrodite; Gustavo Soll, de Obrizo; Martín de los Santos (hijo), de Fósforo

—Antecedentes de los animales que obtuvieron su primer triunfo:

Blue Bell, nació en el haras El Dorado el 19 de Agosto de 1908 Es hija de Simonside y Magnética, ésta nacida en el mismo establecimiento en 1901, é hija de Amianto y Eléctrica por Neápolis y Embuche (Paladín y Ambuscade).

Magnética (ganadora de muchos clásicos), es propia hermana de Teoría (madre de Droga, Golden Key, Tilcara y Clérica) y materna de Contacto y Mahulda

Blue Bell fué adquirida en pesos 27 000 por el stud Lowland Boy

—Vindicar nació el 20 de Agosto de 1908.

Es hijo de Val d'Or y Moderna Agnes, ésta nacida en Inglaterra en 1897, é importada al país con procedencia de Francia en 1907 Ella es hija de Orme y Musley Maid por Trappist (Hermit) y Festive (Carnival)

Vindicar es hermano de vientre de Atlantique y Puchero En las ventas de 1910, fué adquirido en $ 5.500 por el stud San Pedro.

—Clavo, nació el 3 de Octubre de 1907. Es hijo de Druid y Clara, ésta nacida en el mismo establecimiento en 1901, é hija de El Amigo y Cítara por Cymbal y Richess (Pell Mell)

Clara es propia hermana de Cita, Cívica (madre de Caldeñ y Churruca), Clavija (madre de Cisca) ésta madre de Clavelina, Cisne y San Francisco; Claraboya, Cuerda, Calmakán, Cropate Esa y Carmelia) y materna de Cinderella (madre de Colt, Clicel), Circé (madre de Corzo, Cid y Clicio)

En las ventas de 1909, Clavo fué adquirido en $ 4 200 por el señor Miguel Saavedra.

—Aphrodite, ganadora ayer del clásico "Bolívar", se halla anotada en el premio "Abril", á correrse el domingo 16 sobre la milla.

Para toda yegua; peso por edad Premio, $ 8 000 á la 1a., 800 á la 2a., y 400 á la 3a.

—El artículo 1o. del programa y reglamento para la presentación de caballos, potros, yeguas, y mulas con destino á la remonta del ejército, y que serán adquiridos por cuenta del Jockey Club, expresa que los animales á presentarse "deberán ser nacidos en el país y criados por los mismos expositores", pero la comisión designada últimamente cree conveniente hacer la aclaración que tal artículo no tiene efecto para los padrillos de carrera, los cuales sólo deberán reunir las condiciones siguientes: pelo, con poco blanco; alzada mínima, 1 60; aplomos, buenos; edad, de 4 á 7 años; y salud certificada por veterinario

Los padrillos que se acepten serán comprados por el Jockey Club al precio de $ 3 000 cada uno.

—Esta tarde habrá apertura de cartas para la reunión del sábado 15 del corriente, en Belgrano, á la cual le sirve de base el premio "Gloria", clásico en la milla, cuya declaración de "forfait" vence hoy, á las 4 p m.

—Los comisarios de carreras suspendieron ayer por tres reuniones al jockey Domingo Torterolo, por haber éste pegado con el látigo á su colega Alberto Irusta, en el trascurso de la prueba inicial. Uno y otro piloteaban á Quintana y Trajano, respectivamente.

—David Englander fué amonestado seriamente por la forma irregular en que condujo á Aguda, en la cuarta carrera de la reunión.

—El compositor Juan J. González hará entrega de Economy á su propietario.

Es probable que el caballo Mr. Taft sea vendido á una ecurie de Longchamps

—La potranca Lady Violet no tomó parte en la carrera ganada por Blue Bell, por haber sufrido un contratiempo en un remo delantero.

—Brezo, como Marie Stuard, serán puestos en la vecina orilla bajo la dirección del compositor Ramón Guadalupe.

—Dentro de breve hará su estreno el potrillo Spark, un mestizo 127|128, hermano de Cabo y materno de San Iwich, que el stud Aventura adquiriera en $ 8 500.

—Se ha embarcado para el Rosario el compositor y jockey Pedro Sánchez.

—Mañana vence la declaración de "forfait" del premio "Abril", clásico para toda yegua, á peso por edad, en la distancia de 1.600 metros. Esta carrera se disputará el domingo 16 del corriente.

—El primer encuentro entre Eclair y Larrea será el domingo 23, en el importante premio "América", carrera en la milla, en la que se asignan pesos 10.000 al vencedor, 1 000 al segundo y 500 al tercero.

—El señor Justo D. González, comisionista de la vecina orilla, ha comprado ayer para una ecurie de Montevideo la yegua Poire, por Slave y Smudge, y el potrillo de dos años Listo, éste pensionista del stud Touchstone, hijo de Le Bien Aimé y Gilonne, por Velázquez.

Estos dos animales serán hoy embarcados en el vapor "Roma".

HIPODROMO LA PLATA

Se hace saber á todos los cuidadores y jockeys, que hasta el domingo 9, á las 11 a. m., se les acuerda plazo para la renovación de sus patentes, pues no se les permitirá tomar parte en la reunión de ese día á los que no hayan llenado este requisito.

Desde el próximo domingo, la primera carrera se largará á la 1.20 p. m.

FOOTBALL

ASOCIACION ARGENTINA DE FOOTBALL

En la secretaría de esta institución se recibirán hasta hoy á las 5 p. m. las inscripciones de los teams que deseen competir en los diversos concursos de football de la temporada.

ESGRIMA

EN EL CLUB DEL PROGRESO

Esta tarde á las 5 30 se efectuarán interesantes asaltos de esgrima en la sala de armas del Club del Progreso.

Se han concertado las exhibiciones siguientes, de espada de combate, el aficionado H. Berger con el maestro Inocencio Bary; doctor Máximo Fernández Blanco con el maestro Victorio Sartori. De sable: el coronel Toscano con el maestro Roque Piedracueva. De florete: el aficionado Severo Viñas con el maestro Pierre Mathieu; el aficionado Eusebio Jiménez con el aficionado Scarnati Gallo.

Intervendrán también otros tiradores como ser: el señor Velarde, maestro E. Carbone, doctor Bolaert, etc.

CICLISMO

CLUB CICLISTA ARGENTINO

En la última asamblea general celebrada por los socios de este club se renovó la comisión directiva de la siguiente manera

Presidente, Santiago Martínez; vice, Gustavo Carminati, secretario, Pedro R. Blanco, pro, Juan Gay; tesorero, Miguel E. Norry; pro, Carlos Bigatti; vocales, Julián García, Carlos Lavernia, Francisco Uslenghi, José Palo, Pedro Vaccaro y Vicente Varela; revisores de cuentas, José Perdura y Héctor Corona.

Antes de levantarse la sesión, por indicación del presidente señor José Morando, se resolvió pasar una nota el agradecimiento á LA PRENSA por el apoyo que siempre prestó al progreso de las instituciones y á la difusión de los deportes.

PEDESTRE

FEDERACION PEDESTRE ARGENTINA

La comisión directiva de esta federación quedó constituída de la siguiente manera:

Presidente, L. Lauria; vice, A. Ruano, secretario, S. A. Bacareza; tesorero, R. Paradiso; vocales, J. E. Fernández, N. Cajell, J. Saparrat y J. Avigliano; revisores de cuentas, E. Bianchi y J. Peppi.

Esta comisión se reunirá el lunes próximo, á las 10 p. m., en el local Uruguay 654.

OBSERVACIONES METEOROLOGICAS

Instalación especial de LA PRENSA

Termómetro		Barómetro
A las 6,30 a m hoy [illegible]		A las 2,30 a. m. hoy milím. 76[illegible]
Ayer		Ayer
0 a m 7.6		0 a. m. 761 0
12 m 15.0		12 m. 760.0
3 p. m 16 0		6 p. m 760 0
12 p. m 11.[illegible]		12 p. m 760 2

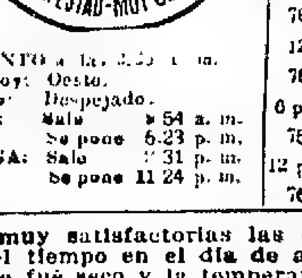

VIENTO á las [illegible] de hoy: Oeste.
Cielo: Despejado.
SOL: Sale 5 54 a. m. Se pone 6.23 p. m.
LUNA: Sale [illegible] 31 p. m. Se pone 11 24 p. m.

Fueron muy satisfactorias las condiciones del tiempo en el día de ayer. El ambiente fué seco y la temperatura fría, lo que indica la proximidad del invierno.

Dirección y velocidad del viento: OSO., con una velocidad media de 10 kilómetros por hora. A las 12 de la noche soplaba viento NO.

Humedad del aire: máxima, 88.

Temperatura el día 6 del año anterior: máxima, 21 grados; mínima, 18.

Universidad nacional de La Plata—Datos de las 7 a m.—Presión atmosférica: á 0 y al nivel del mar, 761 84 milímetros; temperatura: 7 a. m., 9.0; mínima, á las 5 a. m, 6.5; humedad relativa, 81 o|o; tensión del vapor de agua, 6 95 mm.; viento: dirección, NO.; velocidad por hora, 15 kilómetros.

Datos de las 2 p. m.—Presión atmosférica: á 0 y al nivel del mar, 759.04 milímetros; temperatura: 2 p. m., 18 6; humedad relativa, 32 o|o; tensión del vapor de agua, 5.15 mm.; viento: SO.; velocidad por hora, 20 kilómetros.

Rosario.— Termómetro externo, 18 grados; íd interno, 21; barómetro, 762; humedad, 35; tensión del vapor, 6; viento, SO.

Cálculo del tiempo probable hasta las 8 p. m. de hoy, según la oficina meteorológica argentina:

Provincia de Buenos Aires—Bueno; temperatura en ascenso.

Santa Fe, Entre Ríos y Corrientes—Bueno; poco cambio de temperatura.

Región mediterránea—Bueno; temperatura en ascenso en la parte Sur.

Región andina—Bueno; poco cambio de temperatura.

Neuquén y Río Negro—Bueno; temperatura en ascenso

Chubut y Santa Cruz—Bueno; temperatura en ascenso en Chubut.

varez, parte de lotes 1 y 2, 8.66 por 17.22, $ 3,000.

Metán 3623, 8.66 por 26.60, $ 17.000, edificado.

Morón entre Chivilcoy y Bahía Blanca, partes de los lotes 21 y 22, 8.66 por 25.55, $ 4.100.

Mendes de Andés, esquina Morelos, lote 23, manzana A, 11.22 por 20.30; Mendes de Andés 1586 al 1594, esquina Morelos, 20.45 por 22.70, todo en $ 14 300, edificado.

Norquín entre Portela y San Ramón lote 26, manzana J, 10 por 20, pesos 1.280.

Nazca esquina Camarones, lote 14, manzana 81, 9 90 por 33 20, $ 580.

Olazabal, 1431, 8.66 por 28.66, $ 800, edificado, una sexta parte indivisa.

Once de Septiembre entre Quesada y Congreso, lote 1, 8.66 por 27.64, pesos 4.300.

Provincias Unidas entre Homero y White, lote 10, manzana C, 8.66 por 42, $ 6,250.

Potosí esquina Pringles, lote 4, 10 por 23 55; Potosí esquina Pasaje Kind, lote 8, 8.66 por 23 42; Pringles entre Díaz Vélez y Potosí, lote 3, 8.88 por 29 25, todo en $ 21 870.

Pieres, entre Bragado y Tapalqué, 0 43 por 10.83, (fracción interior), pesos 50.

Portela entre Chilabert y Barros Pasos (Pasaje Villa Soldati), lotes 23 y 24, manzana I, 17.32 por 41.57, pesos 3.200.

Pasco 362, 8 66 por 12.99, $ 24.000, edificado.

Pena 837, 8.35 por 22.15, $ 17.000, edificado.

Pergamino entre Chilabert y Cruz, (Pasaje Villa Soldati), lote 1, manzana B, 8.66 por 42.63, $ 2 800.

Pasaje San Pedro de Nolazco 6, entre Gaona y Figueroa, lote 3, fracción A, 7.70 por 17.32, $ 8 000, edificado.

Parroquia San Cristóbal (terreno vía del ferrocarril de la provincia de Buenos Aires, 510.21 metros cuadrados, $ 11886.

Remedios 2921, 8 66 por 25.18, pesos 9.000, edificado.

Sanglieri entre Monte Dinero y Monte Egmont, lote 1, manzana 11, 8.66 por 25 58, $ 2.192 40, mitad indivisa.

Sin nombre entre Independencia y Sud América, lote 24, manzana 47, 8 66 por 43 30, $ 290.

San Roque, entre Llavallol y Campana, lote 27, manzana C, 8 66 por 27 99, $ 7 500, edificado.

Santa Fe entre Godoy Cruz y Oro, lote 6, 8 66 por 50 50, $ 60.543.60, edificado.

San Matías esquina Camino Real á San Martín, lote 1, manzana H, 33 90 por 23 50, $ 510.

San Matías entre Terrada y Condarco, lote 15, manzana 64, 8 por 57 95, $ 590.

San Matías entre Terrada y Nazca, lote 18, manzana 63, 8 por 57.95, pesos 600.

San Julián entre Terrada y Condarco, lotes 37 y 38, manzana 64, 16 por 57 95, $ 1 280.

San Pedro entre Larraca y Laguna, lote 24, manzana 12, 8 66 por 25 45, $ 1 345

San Pedro esquina Martínez Castro, lote 36, manzana 10, 19 05 por 20 42, $ 2 077 60

Saraza 377, 7 80 por 22 15, $ 8 000, edificado.

Tranway esquina Mercedes, lote 11, manzana 46, 19 65 por 13 84, $ 3 990

Trelles entre Camarones y sin nombre, lote 18, manzana D, 8 por 37, pesos 420.

Thompson entre Convención y Directorio, parte del lote 11, 7 53 por 8 40, $ 1 000

Uspallata esquina Quilmes, 17 32 por 17 32, $ 6000.

Vallejos entre Condarco y Terrada, lote 15, manzana 811, 8 66 por 41 20, $ 300.

Veinticuatro de Noviembre 1070, 8.66 por 10 39, $ 13 600, edificado.

Velazco esquina Serrano, lote A, 12 20 por 12 53, $ 6 450.

Viel 1454, 8 66 por 48 16, $ 2 875, edificado, mitad indivisa.

Viel entre Balbastro y Saraza, lote 7, manzana A, 8 66 por 53 18, $ 6 800, edificado

Vidal esquina Nahuel Huapi, lotes 9 y 10, 13 09 por 27 15, $ 3 500

Zamudio entre Dungenes y Vírgenes, lote 14, manzana 3, 8 por 15 15, $ 15 000, edificado

Zamudio entre Tequendama y América, lote 21, manzana 389, 8 66 por 30.85, $ 246

Total de fincas vendidas é inscriptas, 93: en $ 824,541.10.

Gobernaciones nacionales

CHACO

Colonia Resistencia, lotes 86, 87, 98 y 99, H. 400, $ 4 000

RIO NEGRO

Sección 21, fracción A, lote 40, 100 hectáreas, $ 1.050

ADOLFO BULLRICH Y CIA.

Propiedad Moreno 376, entre Bernardo de Irigoyen y Tacuarí, edificio antiguo en terreno de 15.15 metros frente por 60.62 de fondo, ó sea una superficie total de 918.39 metros cuadrados, en $ 201 000 m|n., á los señores López, Goya y Cía.

Promedio, $ 218.86 el m. c.

CAPURRO Y GONZALEZ

Casa Cangallo 3461, en terreno de 8.66 metros de frente por 59.05 de fondo, en $ 65 000, ó sea á un promedio de $ 127.40 el m. c. Comprador, señor Gabriel G. Dubarry.

Terreno en Flores, calle Bella Vista entre Méndez de Andés y Tramway, con superficie de 476.52 metros cuadrados, en $ 12 389.52, o sea á razón de $ 26 el m. c. Comprador, señor José E. Colabelli.

Casita en Flores, calle Thornes 446, en terreno de 8.66 metros de frente por 25.79 de fondo, en $ 9 500, lo que resulta á $ 34 el m. c. Comprador, señor Raúl L. Aráuz.

Terreno en Banfield, calle French entre Acevedo y Rodríguez, con superficie de 251.40 metros cuadrados, en $ 7.039.20, ó sea á un promedio de $ 28 el m. c. Compradora, la Compañía de Electricidad de la provincia de Buenos Aires.

Importan estas ventas, $ 94,928.72.

Valor de los campos

CORVERA Y PERALTA MARTINEZ

Campo en Villegas (hoy partido de Rivadavia), 2.000 hectáreas, á 2 y media leguas al NO de la estación América, del F. C. O., y á 1 y media legua al NE. de la estación San Mauricio, del mismo ferrocarril, lindando al NO. con J. Lowe, al SO. Mauricio Duva y Hno, al NE. J. M. y J. Dubarry, y al SE. Godofredo Hes y E. Salvi, dividido en 4 lotes de 500 hectáreas cada uno, vendido á razón de $ 205 la hectárea, ó sean $ 410.000. Comprador de toda la fracción, señor Santiago Chorra.

Campo en General Villegas (hoy partido de Rivadavia), 762 hectáreas, á 8 kilómetros de Villa Sauze y á 3 leguas de Meridiano V; lindando al N. y NE. con Luis A. Sauze, P. A. Lanusse y Alberto Lloyd, al SE. Luis Chotro, al O. de los Santos é Imas y Cía., y al S. varios que lo separan de don Francisco Viñas, vendido á razón de $ 155 la hectárea, ó sean $ 118.110. Comprador, señor Juan J. Coelho.

Importan estas ventas, $ 528.110.

PRODUCTOS AGROPECUARIOS

MERCADO DE CEREALES A TERMINO

Primera rueda

Maíz—Mayo, 200 toneladas, á pesos 6.85, dársena.

Junio, 400 toneladas, á $ 6.78, dársena.

Lino—Mayo, 700 toneladas, á $ 18.20, dársena.

Segunda rueda

Trigo—Junio, 200 toneladas, á pesos 7.65, dársena.

Lino—Mayo, 400 toneladas, á pesos 18.10, dársena.

PRECIOS DE AJUSTE

Trigo—Abril, $ 7.55; Mayo, 7.60, y Junio, 7.65.

Maíz—Mayo, $ 6.80; Junio, $ 6.70, y Julio, 5.75.

Lino—Abril, $ 17.90, y Mayo, $ 18.10.

Avena—Abril, $ 4.95, y Mayo, 5.10.

COTIZACION DE LA COMISION DE CEREALES DE LA BOLSA

Trigo barletta, $ 7.50; de pan, 7 45; de Bahía Blanca, 7.45; avena, 4.75; lino, 17.70, y maíz, sin cotización.

EXPORTACION DE PRODUCTOS DEL PAIS

Por el puerto de la capital fueron exportados ayer los siguientes productos:

Para Marsella: 16 fardos cueros cabritos, con 5.910 kilos; 112 bolsas astas vacunas, con 2,734 kilos; 494.000 kilos trigo á granel; 506 fardos cueros lanares, con 127.507 kilos; 344 cascos sebo, con 96.664 kilos; 7 fardos lana, con 2.355 kilos; 3.830 bolsas trigo, con 257.000 kilos.

Para Amberes: 2.250 cueros vacunos secos, con 21.944 kilos; 4.105 bolsas extracto quebracho, con 232.000 kilos; 860 cascos sebo, con 178.330 kilos; 3.040.000 kilos trigo á granel.

Para Dunkerque: 303 fardos lana, con 30.513 kilos.

Para Amsterdam: 16 fardos lana con 7 173 kilos; 1.552 bolsas trigo, con 120,000 kilos; 7.0007 bolsas lino, con 525.126 kilos.

Para Hamburgo: 630,000 kilos trigo á granel.

BOLSA DE CEREALES

Han entrado en el mercado del Once, 13 048 bolsas trigo, 1 500 id avena, 668 id lino, 232 id nabo, 75 id cebada, 111 id centeno, 227 id ray grass, 210 id alpiste 180 id harina, 96 id alfalfa, 2.647 fardos pasto grandes y 1.144 chicos.

Ventas de ayer

Trigo barletta—2,810 bolsas superior á $ 7.50.

Trigo ruso—191 bolsas superior á pesos 7 40, 1 545 á 7 25, 355 á 7 20, 1.015 id en Central á 7 50, 219 id en Brian á 7 40, 1.132 á 7.40, 133 id inferior á 6 40.

Trigo francés—1 210 bolsas especial á $ 7 70, 600 id superior á 7.40

Trigo saldomé—1.000 bolsas en Central á $ 7 60.

Trigo húngaro—1,230 bolsas especial á $ 7 60.

Maíz morocho—180 bolsas en el Once á $ 7 20, 150 á 7.

Maíz amarillo—290 bolsas en el Once á $ 6.20, 260 á 6.20, 90 á 5.80, 240 id en Retiro á 6 20.

Avena—950 bolsas en el Once á pesos 4 60, 250 á 4 40, 230 á 4 25, 169 id en Sola á 4 70, 150 á 4 65, 87 á 4, 1.115 id en Riachuelo á 4 40.

Semilla de lino—109 bolsas en el Once á $ 15 75, 220 á 15 50, 250 id en Sola á 14 30.

Maíz colorado—600 bolsas en el Once á $ 6.20.

Pasto—De $ 30 á 57.

MERCADO CENTRAL DE FRUTOS

LAS OPERACIONES DE AYER

Entraron en este mercado 131 vagones con los siguientes frutos:

126.918 kilos de lana, 1,030 atados de cueros lanares, 3 696 cueros vacunos, 144 id de potro, 2 atados de cueros varios, 35 bultos de cerda, 1 id de plumas, 64 cascos de grasa.

Ventas de ayer

Lana madre—56 000 kilos cruza fina á $ 10, 9 50, 9.30, 9, 8.50, 8.20, 8; 108 000 id cruza mediana á 9 50, 9 40, 9 30, 9 20, 9, 8 80, 8 60, 8 40, 8.20, 8, 7 90, 7 88; 122 000 id cruza gruesa á 8 30, 8 20, 8 10, 8, 7.90, 7 80, 7 70, 7 50, 7.40, 7 30, 7, 6 90; 6.50; 78 000 id fina á 9, 8 60, 8, 7 50, 7, 6.50, 6 20, 5 80; 21 500 id borregas á 9 20, 9, 8 60, 8.40, 8.20, 8, 7.70, 7.30, 7, 6.

Lanares lanudos consumo — 10 800 kilos á $ 0.75, 0 74, 0.73, 0.72, 0 70, 0 68, 0.65; 9 900 id lanares lanudos mortecino á 0.55, 0 54, 0 53, 0 52, 0 50, 0.48, 0.45.

Estación y pelado consumo — 19 500 kilos á $ 0 52, 0.52, 0.51, 0.50, 0.49, 0 48, 0 45, 0.44, 0.40, 0.38; 16.500 id estación y pelado mortecino á 0 33, 0 32, 0.31, 0 30, 0 29, 0.28, 0 25, 0.24, 0.2, 0 18.

Vacunos — 4 650 cueros á $ 11, 10 90, 10.50, 10 70, 10 60, 10 50, 10 80, 10.

Becerros—790 cueros á $ 10.20, 10.10, 10, 9.80.

Nonatos — 550 cueros á $ 9 20, 9 10, 9, 8 80.

Potros — 600 cueros á $ 5.20, 5.10, 5, 4.80.

Cerda—1 500 kilos á $ 15, 14.50, 14, 13.50, 13, 12.50, 12, 11 50, 11.

Grasa—40 cascos á $ 2.50, 2 40.

MERCADO DE LINIERS

Entraron en este mercado 5 074 animales vacunos, á la siguiente consignación:

Consignatarios	Remitentes	Procedencias	A'les
Salaberry B.	Ibardie	Azul	136
"	Aramburo	Olavarría	94
"	Mujica	Azul	90
"	Lepasagui	Olavarría	89
"	Ferrazini	Córdoba	49
"	Schard	Lobería	50
"	Postelnich	Casares	51
"	Romero	Capital	73
"	Bido	Laprida	61
"	Aguirre	Olavarría	25
"	Etchepart	Azul	32
"	Mendizábal	9 de Julio	38
"	González	Balcarce	24
"	Crovetto	"	63
"	Paláez		33
"	Urengo	G. Pinto	13
"	Romero	Capital	25
"	Beitech	Córdoba	72
"	Saporián		65
"	Sofes	Santa Fe	82
"	Seré	Lincoln	20
Crotto é h.	Frown	Cañuelas	50
"	Sairal	S. Luis	60
J. Anasagasti	Flores	Lobería	27
"	Flores		60
Unzué é h.	Echunora	Pellegrini	36
"	Fernández	Chascom.	61
"	Unzué	Bolívar	30
G.E. y Patrón	Bigora	Casares	8
"	Berreta	9 de Julio	17
Estrugamóu	Aguirre	Rivadavia	45
"	Raggio	Chascom.	40
Ojea y Ca.	Irigoyen	Pehuajó	29
"	Iturrori	Tejedor	18
Hacendados	Suadaglia	P. Central	33
"	Rebollani	"	100
"	Landívar	Suárez	49
O. Penín y C.	Fuentes	L. Flores	79
"	Rakentos	Córdoba	145
Goñi é h.	Duba	Necochea	23
"	Casella	Pellegrini	94
"	Jelesias	P. Central	42
C. y Cufré	Morano	Tuyú	69
"	Díaz	Monte	39
Julián Frers	Archorena	Azul	100
Beazley y C.	Ithegoyen	Lavalle	105
J. Méndez	Pérez	Lobería	63
Mathieu y C.	Giagnino	P. Central	21
"	Rocha	Tejedor	20
Lizarralde	Lorente	9 de Julio	36
Lartigau y C.	Vega	"	16
M. Hoz Hnos.	Césard	Magdalen.	56
F. B. Arzeno	Parody	Casares	30
P. C. y Peró	Learmont	Villegas	24
N. A. Calvo	Moyano	Córdoba	110
Devoto y Ca.	Russo	Rivadavia	33
"	Lerazona	T. Lauq.	21
B. é Hita	Bellocq	Casares	96
"	Altube	Córdoba	110
Chapar y Ca.	Demato	Pellegrini	46
Santamarina	Santamarina	P. Central	16
"	Causto	Lamadrid	10
"	Pizarro	Villegas	48
M. Iraizos	Iraizos	Balcarce	50
"	Echegaren		11
Palacios Hns.	Berretto	Tejedor	14
Q. y Jáuregui	Arbeloche	Lobería	24
A. y P. Vela	Arril	P. Central	104
S. y Gowland	Alzaga	Pehuajó	25
Urtasun é h.	García	P. Central	51
Arancet y C.	Palazompe	"	66
"	González	Olavarría	30
Thompson C.	Davy	Lobería	43
P. Martí	Duvan	9 de Julio	36
Marraspín	Artigas	Pehuajó	17
"	Antonena	Lobería	69
Luro Hnos.	I. Comercial	Lincoln	20
Sansot y A.	García	P. Central	45
"	García	"	44
"	Etcheverry	"	100
"	Clavarro	Azul	48
"	García	P. Central	44
Etchegaray	Lezaeta	Azul	25
"	Espioz	"	35
J. Bayona	Porfas	S. Luis	45
B. y Costa	Achával	Lobería	44
A. y Begue	Resalus	Azul	22
Cendoya y C.	Martín	P. Central	59
Estrugamóu	Medel	G. Pinto	18
C. y Cavo	Ceballino	Olavarría	45
Juan Lalor	Russo	Lincoln	24
"	Cinochio	Azul	90
"	Murphy	9 de Julio	25
"	Nelson	Casares	59
"	Camino	La Plata	53
"	Gaynor	9 de Julio	40
"	Murphy		22
"	Ginochio	Azul	54
"	Ferrer		31
P. A. Lanusse	Anepa	25 Mayo	32
"	Pierst	Olavarría	19
"	Piazza	Azul	44
"	Alant	Córdoba	122
"	Miranda	Azul	170
"	Gesuaga	"	36
"	Miranda		55
"	Etcheverry	Pehuajó	60
"	Tellcy	G. Pinto	20

Ventas de ayer

Bueyes

1	espec	á $ 100 00	Palacios HnHos.
4	gordos	" 80 00	A. Lartigau y Ca.
5	buenac.	" 50 00	Palacios Hnos.

Novillos

23	m'esp.	á $ 125.00	T. Devoto y Ca.
143	"	" 115.00	Onagoity, P. y Ca.
21	"	" 106.00	M. Iraizos
9	"	" 104.00	P. y A. Lanusse
9	espec.	" 98 00	"
27	"	" 91 00	Lizarralde é hijos
8	"	" 91 00	N. y Avalos
8	mestig.	" 84.00	Thompson y Ca.
18	"	" 82 00	S. Unzué é hijos
99	"	" 80 00	Julián Frers
2	"	" 80 00	M. Iraizos
1	"	" 78 00	Palacios Hnos.
4	"	" 77 00	P. y A. Lanusse
12	"	" 77 00	M. Iraizos
2	"	" 75 00	Onagoity, P. y Ca.
2	"	" 75 00	A. Lartigau y Ca
2	"	" 74.50	N. A. Calvo
5	gordos	" 72 00	Luro Hnos.
12	"	" 71 00	N. A. Calvo
	"	" 70 00	
8	"	" 70 00	S. Unzué é hijos
4	"	" 72.00	Lizarralde é hijos
35	"	" 68 00	N. A. Calvo
16	"	" 68 00	Thompson y Ca.
32	"	" 68.00	Ceballos y Cufré
30	"	" 67.00	S. Unzué é hijos
[illegible]	"	" 67.00	Santamarina é h.
60	"	" 66 00	J. Anasagasti
24	"	" 65 00	T. Devoto y Ca.
38	"	" 68 00	Salaberry y B
20	"	" 66 50	
4	"	" 65 00	Bunge y Costa
19	"	" 64.00	Thompson y Ca.
24	"	" 64 00	N. A. Calvo
14	g. y c'g	" 62 50	
55	"	" 61.00	Salaberry y B
1	"	" 60 00	Julián Frers
16	"	" 60 00	J. Chapar y Ca.
27	"	" 61 00	Sansot y A.
16	"	" 59 00	Salaberry y B.
22	"	" 59 00	B. y Ferrazini
50	"	" 58 50	Sansot y A.
50	"	" 57 00	J. Crotto é hijos
13	"	" 57 50	N. A. Calvo
15	carne'g	" 56 00	Salaberry y B
4	"	" 51 50	
28	"	" 52 00	Sansot y A.
69	"	" 52 00	Marraspín y Ca.
23	"	" 53.00	Jorge Méndez
17	"	" 50 00	Marraspín y Ca.
15	"	" 49 50	N. A. Calvo
1	buenalc.	" 46 0	
7	"	" 46 00	A. Lartigau y Ca.
49	"	" 44.00	Onagoity, P. y Ca.

Novillitos

3	m'esp.	á $ 60 00	Serantes y Ca.
13	"	" 60 00	A. S. y Gowland
9	"	" 57 50	Salaberry y B.
14	"	" 57.00	
30	"	" 57.00	Mathieu y Ca
46	"	" 57 00	Santamarina é h.
38	mestig.	" 49 00	Salaberry y B.
11	"	" 48 00	P. Estrugamóu
12	gordos	" 43 00	Ceballos y Cufré
[illegible]	"	" 40.00	Palacios Hnos
5	"	" 40 00	Sansot y A.
26	carne'g	" 32.00	F. B. Arzeno
25	"	" 36 00	Ceballos y Cufré
3	"	" 31 00	Salaberry y B
4	buenalc.	" 27 50	

Vacas

2	excep.	á $ 79 00	Salaberry y B.
1	m'esp.	" 66.00	"
27	"	" 66.00	Estrugamóu y Ca.
23	"	" 71.00	P. y A. Lanusse
22	espec	" 62 50	"
35	"	" 62 00	
18	"	" 62 00	P. Estrugamóu
5	"	" 61 00	Salaberry y B.
4	"	" 60 00	
45	"	" 60 00	Juan Bayona
1	"	" 58.50	Luro Hnos.
26	mestig.	" 56 90	F. B. Arzeno
23	"	" 55.50	Salaberry y B.
26	"	" 53 00	S. Unzué é hijos
9	"	" 52 00	Salaberry y B.
20	"	" 53 00	Santamarina é h.
27	"	" 51 00	N. y Avalos
8	"	" 52 00	Sansot y A.
40	"	" 51 00	P. y A. Lanusse
11	"	" 50 00	
5	"	" 50 00	A. Lartigau y Ca.
11	"	" 50 00	Salaberry y B.
13	"	" 49 00	
14	"	" 48.00	P. C. y Peró
16	"	" 48 00	B. L. y Etchegaray
4	"	" 47 50	N. y Avalos
43	"	" 48.00	Santamarina é h.
24	"	" 47 00	Q. y Jáuregui
18	"	" 47 00	P. y A. Lanusse
13	"	" 47.00	Salaberry y B
4	gordas	" 45 00	P. y A. Lanusse
5	"	" 43 50	
24	"	" 43 00	A. y Begue
12	"	" 42 00	M. Beazley y Ca.
28	"	" 43.00	B. y Ferrazini
53	"	" 43 00	P. C. y Peró
24	g. y c.g.	" 40 00	Salaberry y B.
28	"	" 40 00	Trompson y Ca.
11	"	" 40.00	J. Anasagasti
10	"	" 40.00	P. C. y Peró
2	"	" 40 00	Ceballos y Cufré
25	"	" 39.50	P. y A. Lanusse
55	"	" 39 00	
15	"	" 38.00	P. Alchourrón
53	"	" 36.00	Onagoity, P. y Ca.
16	"	" 38.00	Sansot y A.
33	"	" 37.00	Salaberry y B.
8	carn.eig.	" 35 00	Luro Hnos.
8	"	" 34.00	
23	"	" 35 00	F. B. Arzeno
23	"	" 34 00	
27	"	" 32 00	Córdoba y Dóriga
8	"	" 32.50	M. Iraizos
12	c'g. r|c.	" 20 00	Salaberry y B.
20	buenalc.	" 23.50	

Vaquillonas

19	mestig.	á $ 40 00	P. Estrugamóu
34	"	" 29.60	Sansot y A.
23	"	" 38.50	Salaberry y B.
69	"	" 37.00	J. Crotto é hijos
2	gordas	" 35.00	G. E. y Patrón
31	"	" 33 00	M. Beazley y Ca.
13	"	" 35.00	J. Anasagasti
14	"	" 34.50	Salaberry y B.
11	"	" 33.00	N. y Avalos
11	"	" 33 00	P. y A. Lanusse
17	"	" 32 00	P. Alchourrón
19	"	" 31 00	Sansot y A.
23	"	" 33.00	P. Estrugamóu
16	g. y c'g.	" 29.00	Córdoba y Dóriga
4	"	" 29.50	P. y A. Lanusse
13	"	" 27 00	
9	"	" 28.00	Salaberry y B.
21	"	" 25 00	"
8	"	" 26.00	P. y A. Lanusse
2	"	" 25 00	Ojea, García y Ca.
11	carne'g.	" 23.50	P. y A. Lanusse
13	"	" 22.00	Cucullu y Cavo
8	"	" 22.00	Córdoba y Dóriga
14	"	" 21.00	Ojea, García y Ca.
40	c'g. b'c.	" 19.00	Salaberry y B.

Terneros

25	gordos	á $ 21.00	B. y Ferrazini
23	"	" 20 00	
15	"	" 20.50	P. y A. Lanusse
9	"	" 20 00	Estrugamóu y Ca.
40	"	" 20 00	M. Beazley y Ca.
19	buenos	" 18 50	Salaberry y B.
4	"	" 18 00	P. y A. Lanusse
32	"	" 16 00	Ojea, García y Ca.
51	"	" 16.50	P. y A. Lanusse
61	"	" 15.00	S. Unzué é hijos
40	"	" 15 00	P. y A. Lanusse
21	regular.	" 12 00	"
7	"	" 11.50	
52	"	" 11.00	Salaberry y B.
42	"	" 11 00	Sansot y A.
55	"	" 10.00	M. Urtasun é hijo
24	"	" 9.50	P. y A. Lanusse
22	"	" 8.00	Salaberry y B.
15	"	" 9 50	Cucullu y Cavo
79	"	" 7 00	Onagoity, P. y Ca.
9	miflac.	" 3.90	M. Urtasun é hijo

VENTAS DE ULTIMA HORA

Bueyes

1 anim.	á $ 104.00	Salaberry y B.
6 "	" 92 00	"
1 "	" 93.00	"
2 "	" 91 00	Juan Lalor
1 "	" 88 00	Salaberry y B.
3 "	" 87 00	Juan Lalor
4 "	" 81 00	Salaberry y B.
6 "	" 77.00	Juan Lalor
7 "	" 76 00	Salaberry y B.

Novillos

8 anim.	á $ 116.00	G. E. y Patrón
24 "	" 108 00	Bellocq é Hita
91 "	" 106 00	Salaberry y B.
10 "	" 97.00	G. E. y Patrón
45 "	" 93.00	Salaberry y B.
1 "	" 88 00	"
1 "	" 87 00	"
21 "	" 83.00	"
23 "	" 80 00	"
21 "	" 79 60	"
6 "	" 76.00	"
2 "	" 75.00	G. E. y Patrón
35 "	" 75 00	Farera Martí
11 "	" 63.00	Juan Lalor
5 "	" 57 00	G. E. y Patrón
14 "	" 52 00	Juan Lalor
15 "	" 45 00	"
12 "	" 42 00	"

Novillitos

4 anim.	á $ 49.50	Juan Lalor
10 "	" 47 00	"
13 "	" 40 00	"
7 "	" 35.00	"

Vacas

4 anim.	á $ 101 00	Juan Lalor
6 "	" 100 00	"
4 "	" 76 00	"
9 "	" 64.00	"
1 "	" 60 50	"
2 "	" 60 00	"
9 "	" 57 00	"
12 "	" 58 00	"
15 "	" 52 50	"
8 "	" 41 50	"
12 "	" 46.00	"
14 "	" 32.50	"
14 "	" 28.50	"
13 "	" 26 50	"
21 "	" 26 50	"

Vaquillonas

3 anim.	á $ 53 00	Juan Lalor
2 "	" 45 00	"
5 "	" 30 50	"
15 "	" 29.50	"
11 "	" 24 50	"
14 "	" 23.50	"

Terneros

1 anim.	á $ 32.00	Juan Lalor
19 "	" 27 50	"
1 "	" 27 30	"
21 "	" 27 00	"
14 "	" 25 50	"
22 "	" 26.00	"
12 "	" 25 00	"
10 "	" 21 50	"
12 "	" 22 00	"
7 "	" 7 50	"

Animales porcinos

Entraron 420 cabezas

Precios corrientes, de $ 0 39 á 0 45 kilo.

Matanza — Novillos, vacas y terneros, 2 426; reses inutilizadas, 15.

MERCADO DE MATANZA

ESTACION TABLADA

Entraron en este mercado 100 vagones con 10.487 animales lanares, á la siguiente consignación:

Consignat.	Remitentes	Proc.	A'les
C. y Dóriga	F. C. O	Halsey	120
Juan Lalor	"	Ortensia	150
"	"	"	149
"	"	Coliqueo	200
"	"	"	179
"	"	Bolívar	133
"	"	V. Mod'na	130
"	"	Muñóz	108
"	"	Olavarría	205
"	"	"	157
"	"	"	180
"	"	"	106
"	"	"	387
Hacendados	"	Hinojo	103
"	"	"	210
Poggio y Ca.	"	Juancho	150
C. y Cave	"	"	150
S. M. de Hoz	"	Muñóz	109
F. Beazley	"	"	300
Sansot y A.	"	Brampay	841
Santamarina	"	Moderna	120
"	F. C. S	"	110
Salaberry B.	"	Pellegrini	390
"	"	"	123
Ojea y Ca.	"	M. Lauq.	107
Chapar y Ca.	"	"	150
B. é Hita	"	"	157
Crotto é h.	"	Balcarce	86
G.E. y Patrón	"	"	101
Alchourrón	"	"	220
M. Hoz Hnos.	"	"	272
Cendoya y C.	"	El Moro	97
M. Iraizos	"	S. Agustín	334
Thompson C.	"	V. Tuerto	146
"	F. C. O.	"	155
Konny Hnos.	"	Pieros	272
J. Méndez	F. C. S.	Pico	200
Arancet y C.	F. C. O.	Unzué	600
Unzué é h.	F. C. S.	Huetel	926
"	"	Merid. 5	90
D. y Ramsay	F. C. O.	Quiroga	200
L. Gagliolo	"	América	88
Estrugamóu	"	Carbono	300
Blaquier y A.	F. C. S	Urquiza	146
O. Penín y C	F. C. O.	V. Mod'na	140
P. A. Lanusse	"	Pourtalé	283
"	F. C. S.	Laniadrid	431

Ventas de ayer

Capones para invernar

136 animal.	á $ 4.10	Córdoba y Dóriga
45 "	" 4.10	"
15 "	" 5.00	J. C. de los Santos
113 "	" 4.70	Ojea, García y Ca.

Capones

95 animal.	á $ 8.40	Thompson y Ca.
229 "	" 7 60	"
193 "	" 5 20	Córdoba y Dóriga
256 "	" 6.20	"
313 "	" 7.20	Reyes Hnos.
40 "	" 7.20	J. Chapar y Ca.
75 "	" 7.50	Estrugamóu y Ca.
191 "	" 6 50	L. J. Gagliolo
37 "	" 9 00	"
35 "	" 7 20	Bellocq é Hita
65 "	" 6 00	Salaberry y B.
65 "	" 10.50	Jorge Méndez
237 "	" 7.80	"
151 "	" 7 50	M. Iraizos
90 "	" 7.30	"
71 "	" 6.60	J. C. de los Santos
78 "	" 8 20	M. de Hoz Hnos.
82 "	" 7.00	S. Palau y Ca.
110 "	" 6.00	Ojea, García y Ca.
41 "	" 6 20	Alchourrón é hijo
131 "	" 6.80	Arancet y Ca.
112 "	" 7.20	Juan Lalor

Ovejas

114 animal.	á $ 8.00	Córdoba y Dóriga
18 "	" 5 80	J. Chapar y Ca.
48 "	" 5.40	Kenny Hnos
16 "	" 7 90	Estrugamóu y Ca.
69 "	" 5 50	L. J. Gagliolo
[illegible] "	" 8 80	Bellocq é Hita
19 "	" 6.50	Onagoity, P. y Ca
12 "	" 4.90	Salaberry y B.
140 "	" 8.80	Thompson y Ca.
16 "	" 6.50	M. Iraizos
67 "	" 5.00	S. Palau y Ca.
51 "	" 5 00	"
59 "	" 5.10	Ojea, García y Ca.
55 "	" 4.50	"
43 "	" 5 00	Alchourrón é hijo
125 "	" 6 00	P. Arancet y Ca.
35 "	" 8 80	"
14 "	" 6 50	"
59 "	" 12 00	"
110 "	" 9.80	"
28 "	" 7 30	"
74 "	" 6.20	Juan Lalor
77 "	" 5 50	"
110 "	" 5.70	"
468 "	" 7 20	S. Unzué é hijos
134 "	" 5.80	"
155 "	" 6.50	"

Borregos

61 animal.	á $ 6.80	J. Chapar y Ca.
106 "	" 7.00	Kenny Hnos.
15 "	" 6 60	Onagoity, P. y Ca.
10 "	" 7.30	Salaberry y B.
6 "	" 7 30	P. y Ramsay
130 "	" 5.50	P. y A. Lanusse
51 "	" 6 20	G. E. y Patrón
82 "	" 5 20	"
24 "	" 3 90	"
170 "	" 7 30	J. Crotto é hijos
31 "	" 4 10	"
128 "	" 5.70	P. Arancet y Ca.
132 "	" 7 50	"
30 "	" 6.00	Juan Lalor
97 "	" 4 40	"
454 "	" 6 70	S. Unzué é hijos

Del interior

PLAZA DEL ROSARIO

Abrió firme el mercado de trigo; pero cerró algo encalmado. Para el consumo y el Brasil se cotizó con base de 80 kilos, á $ 7 70; de 78 kilos, á 7 50 y 7 55; para la exportación, á 7.60 7.10 y 7 45.

El mercado de lino se manifestó muy indeciso. Con base de 4 o|o, el disponible se cotizó á $ 17 80 y 17.75 de 2 o|o, á 18 10: de 4 o|o, para Mayo, á 18 15 y 18 20.

El maíz disponible se manifestó sostenido y flojo para determinadas fechas. El disponible se cotizó á $ 5 15 y 5 20; para Mayo, á 6.15 y 6 20

En el mercado de cereales á término se anotaron hoy las siguientes operaciones: 200 toneladas de trigo para Abril, á $ 7 50; 200 para Julio, á 7 87; 200 más para Julio, á 7.77; 200 de maíz para Julio á 6 45; 100 de lino para Abril, á 18; 100 de lino, á 18; 300 de lino para Julio, á 18 90; 200 para Julio á 18.50; 100 más para Julio, á pesos 18 40

Remate de haciendas

MANUEL M. BARRENA y Cía.

Realizaron el domingo 2 del corriente el remate liquidación, de las haciendas del establecimiento La Victoria, en Passo, obteniendo el siguiente resultado:

Novillos de invernada, de 2 1|2 años, á $ 54; id id de 1 1|2 á 2 1.2, de 46 á 51; novillitos, de 31 á 38; vacas de plantel, á 111.50; id gordas, de 51 á 67; id de tambo, al corte, á 36; id id terneros por muertos, á 44.50; vaquillonas, de 38.50 á 47 50; terneros, á 21; toros, de 155 á 270, y caballos, de 30 á 70. Importan estas ventas, pesos 136.099.50.

—Los señores Adolfo Bullrich y Cía han efectuado anteayer la venta en remate de las yuntas de yeguas establecimientos Talay, de los señores Samuel B Hale y Co. Ltd., habiendo obtenido el siguiente resultado:

1 yunta de padrillos alazanes, al señor Felipe Iriart, en $ 4 100; 1 id de yeguas rosillas, al señor L. E. Uriburu, en $ 800 c|u; 1 id de yeguas rosilla y alazana, al señor P. Villanueva, en $ 900; 1 id de yeguas zaina y colorada, al señor C. Magnin, en 600; 1 id núms. 250 y 371, al señor N. Mihanovich, en $ 2.750.

El total de esta venta ha alcanzado á $ 11.450.

NOTICIAS MARITIMAS

VAPORES ESPERADOS—MES DE ABRIL

Nombre	Bandera	Fecha	Procedencia
María C.	italiana	7	Génova
Elio	italiana	7	Génova
T. Prince	inglesa	7	New York
Tuebingen	alemana	7	Bremen
Hortensius	inglesa	7	New York
Burgundy	inglesa	7	Liverpool
Hypatia	inglesa	7	Liverpool
x C. Blanco	alemana	7	Hamburgo
Royal	inglesa	8	Cardiff
O Fredrik	sueca	8	Gothenburg
Horatius	inglesa	8	Liverpool
Orión	brasileña	8	R. Janeiro
Attività	italiana	8	Génova
Oehringen	alemana	8	Amberes
Towergate	inglesa	8	Amberes
Sevilla	alemana	8	Hamburo
x Frisia	holandesa	8	Amsterdam
x Oriana	inglesa	8	Callao(Mº)
A. R. Genouil	francesa	8	Dunkerque
I. Monarch	inglesa	8	Dunkerque
Dochra	inglesa	8	New York
Industry's	inglesa	9	New York
x P di Udine	italiana	9	Génova
x S Hohenbe	austriaca	9	Trieste
x Aragón	inglesa	9	Southampton
x Pampa	francesa	9	Marsella
x Ravenna	italiana	10	Génova
Delfland	holandesa	10	Amsterdam
Hibernian	inglesa	10	Glasgow
Q Helena	inglesa	10	N York
Justin	inglesa	10	Pará
H Pride	inglesa	11	Londres
x Mendoza	italiana	11	Génova
Eger	alemana	12	Hamburgo
T. Horn	alemana	12	Amberes
Voltaire	inglesa	13	Liverpool
Harmonides	inglesa	13	Liverpool
Saringburn	inglesa	13	Amberes
x P Quintana	argentina	14	P del Sur
x Italia	italiana	14	Génova
x Terence	inglesa	15	N York
x Camarones	argentina	15	P de Sur
Minas	italiana	15	Génova
x Cádiz	española	15	Barcelona
x Magellán	francesa	15	Burdeos
Westfield	inglesa	15	Londres
Córdoba	alemana	15	Hamburgo

VAPORES A SALIR—MES DE ABRIL

Nombre	Bandera	Fecha	Destino
x Atlantique	francesa	7	Burdeos
x Nile	inglesa	7	Southampton
Hilarius	inglesa	7	N. York
x Cordova	italiana	8	Génova
x Plata	francesa	8	Marsella
King John	inglesa	8	Londres
x Vasari	inglesa	8	B'sil y N. York
x Oriana	inglesa	8	Liverpool(Mº)
Entre-Ríos	alemana	10	Hamburgo
x Columbia	austriaca	10	Trieste y esc.
x Mendoza	argentina	10	Gallegos y esc
El Argentino	inglesa	12	Liverpool
Gotha	alemana	13	Bremen
x Ravenna	italiana	13	Génova
H. Scot	inglesa	14	Londres
Inveric	inglesa	14	Londres
x Aragón	inglesa	14	Southampton
x C. Blanco	alemana	14	Hamburgo
Belgrano	inglesa	15	Glasgow
Cervantes	inglesa	15	Liverpool
A. Troude	francesa	15	Dunkerque
x Frisia	holandesa	15	Amsterdam
Justin	inglesa	15	Manaos y esc.
Hyanthes	inglesa	15	Amberes
x Orita	inglesa	16	Callao (Mº)
S. Prince	inglesa	16	B. y N. York
Barbary	inglesa	18	Liverpool
x P di Udine	italiana	18	Génova
x Pampa	francesa	18	Marsella
x Mendoza	italiana	18	Génova
A. Ponty	francesa	20	Dunkerque
x Italia	italiana	20	Génova
Rynland	holandesa	20	Amsterdam
H Pride	inglesa	21	Londres
x Magellán	francesa	21	Burdeos
x R Elena	italiana	22	Génova
x Orissa	inglesa	23	Liverpool(Mº)
x Pte. Mitre	argentina	25	Ushuaia y esc
R Argentino	belga	25	Amberes
Ruahine	inglesa	25	Londres (Mº)
Herminston	inglesa	25	N York
Minas	italiana	25	Génova

x Indica los vapores correos.

ALTURA DE LA MAREA

A las 6 a. m., 23.6 pies; á las 7, 24 6; á las 8, 25.6; á las 9, 26.2; á las 10, 26 2; á las 11, 26.2; á las 12 m., 25.2; á la 1, 24.6; á las 2, 23.6; á las 3, 22.10; á las 4, 22.10, y á las 5 p. m., 22 pies. Un pie más en el canal Norte. Viento OSO.

LLEGADAS A LA RADA

Vapor inglés "Dinsdalehall", de 2 559 toneladas, capitán Browne, de Newport, 4 Marzo, con carbón, á F. C. del Sud; id austriaco "Ida", de 3.093 toneladas, capitán Zar, de Trieste, 28 Febrero, con carga general, á Christophersen Hnos.

MOVIMIENTO DEL PUERTO

Entradas: vapor inglés "Evesham", de La Plata, en el dique 1, á cargar; id sueco "Upplands", de la rada, en la Boca, á descargar.

Salidas: vapor inglés "African Prince", del Riachuelo, para Rosario, á descargar; id francés "Amiral Jaureguiberry", de la Boca, para Dunkerque y escalas, con pasajeros y carga; id argentino "Austria", del dique 3, para Porto Alegre, con pasajeros y carga.

GIRO DE VAPORES

Publicamos á continuación los giros fijados á las mercaderías en los últimos vapores llegados al puerto, con la indicación de la fecha de entrada de cada buque, con su correspondiente paquete.

Empieza á correr el término de ocho días desde el día siguiente de la entrada, señalada por el artículo 114 de las ordenanzas de las aduanas y pasados los cuales se incurre en la multa de tanto por ciento sobre el valor de las mercaderías, establecida en el artículo 620

25 "Asturias", 1471, 4a., dique 4, Mala Real.

25 "Moorgate", 1472, Maumus y Dodero.

26 "Re Umberto", 1475, Maumus y Dodero.

27 "Columbia", 1482, Christophersen.

27 "Savoia", 1483, 1a., dique 4, Christophersen

27 "Romney", 1502, H. Dabas.

28 "Porvenir", 6a., dársena Norte, M. Mercante Argentina.

29 "Mont Cervin", 1531, L. Grandval.

29 "Tornero", 5a., dársena Norte, Sud Atlántica.

30 "Salamanca", 1540, Delfino.

30 "Austria", 1542, 5a., dársena Norte, Sud Atlántica.

30 "Tremont", 1554, Boadle.

30 "Plata", 1555, 4a., dique 4, L. Grandval

31 "Atlantique", 1564, 1a., dique 3, Dabas.

31 "France", 1565, L. Grandval

31 "Rynland", 1566, W. A. Bell.

31 "Cordova", 1573, 1a., dique 4, Piaggio.

1o. "Nile", 1578, 2a., dársena Norte, Mala Real.

1o. "Reembrandt", 1579, Boadle.

1o. "Pallanza", 1595, Delfino.

2 "Helmburg", 1596, H. y Freeden.

2 "Hermiston", 1597, 13a. B, dique 1, Houston.

2 "Re Vittorio", 1598, 7a., dársena Norte, Delfino.

3 "Lynrowan", 1610, Mac Carthy.

4 "Macedonia", 1639, Delfino.

5 "Hlg. Waeth", 1651, Nelson Wythes.

5 "Cape Transport", 1658, Houlders.

5 "A. Ponty", 1659, Talhowarso

5 "Consols", 1660, Christophersen.

En el puerto se encuentran 27 vapores descargando y 26 á la carga.

NOMINA DE LOS VAPORES DE ULTRAMAR SURTOS EN EL PUERTO

Dársena Norte — "República Argentina", "Nile".

Dique 4 — "Gordonia", "Columbia", "Vasari", "Spanish Prince", "Plata", "Atlantique", "Cordova", "Sansenberg", "Minneburg", "Harmodius", "Amiral Ponty".

Dique 3 — "Granada" "Barnby", "Macedonia", "Entre Ríos", "Sigmaringen", "Romney", "Newbiggin", "Tredgar Hall", "France", "Olive", "Piratininga", "Alfalfa", "Santos", "Lynorta".

Dique 2—"Livonian", "Tanagra", "P. Yolanda", "Dongola", "King John", "Moorgate", "Empire Transport", "Salamanca", "Gotha", "Gresham", "Rembrandt", "Lovskakken", "Crown", "Lesreaulx", "Highland Watch", "Raithmoor".

Dique 1 — "A. Troude", "Evesham", "Belgrano", "Highland Harris", "Pasquale P.", "Wyandotte", "Drumeldrie", "Hermiston", "Panaghi Lykiardopulos"

Dársena Sur — "Dargal", "River Clyde", "Boyne", "Harpeley", "Argentine Transport", "Punta Ninfa", "Patagonia", "Mendoza", "Mercedes de Larrinaga", "Grindon Hall", "Selsdon", "Don Benito", "Japanic", "Bradford City".

Riachuelo — "Priestfield", "Trebia", "Elgin", "Romanby", "Hazeldwood", "St Ninian", "Sanna", "Inveric", "Visigoth", "Malvern Range", "Barra", "Malvinas", "Tarragona", "Epecine", "London Bridge", "Dunkeld", "Esperanza de Larrinaga", "Camphill", "African Monarch", "Elguin", "Blue Jacket", "Kassanga", "Belgian King", "Lynrowan", "H. Pontoppidan", "Upplands".

Dock Sur — "Juan Forgas", "Inveric", "Hellmeside", "Kelvindale", "Cervantes", "Tremont", "El Argentino", "Desterro", "Hilarius", "Highland Scot", "Hydaspes", "Penrith Castle", "P. Mitre", "Darrington Court", "Aviemoor".

SITUACION DE LOS VAPORES CORREOS Y DE PASAJEROS

Mala Real Inglesa

"Asturias", salió el 5 de Río de Janeiro para Southampton.

"Amazon", salió el 5 de Lisboa para Southampton.

"Araguaya", salió el 3 de Lisboa para ésta.

"Danube", saldrá el 7 de Southampton.

"Aragón, salió el 5 de Santos para ésta: llegará el 9.

"Nile", dársena Norte: saldrá hoy.

Hamburgo Sudamericana y Hamburg Amerika Linie

"Cap Blanco", salió el 3 de Río de Janeiro para ésta, llegará hoy.

"Cap Ortegal", salió el 1o de Tenerife para ésta

"Koenig Friedrich August", salió el 4 para Hamburgo.

"Cap Vilano", en Hamburgo.

"Koenig Wilhelm II", saldrá el 7 de Abril de Hamburgo

"Cap Arcona", salió el 30 de Marzo de Bahía para Hamburgo

Mensajerías Marítimas

"Magellán", salió el 1o. de Dakar para ésta.

"Amazone", en Burdeos.

"Cordillère", saldrá el 7 de Abril de Burdeos

"Chili", salió el 2 de Pernambuco para Burdeos

"Atlantique", dique 4; saldrá hoy

La Veloce

"Argentina", salió el 5 de Génova

"Savoia", salió el 4 para Génova.

"Italia", salió el 26 de Marzo de Génova

"Brasile", salió el 21 de Marzo para Génova.

Lloyd Italiano

"Cordova", dique 4; saldrá el 8.

"Mendoza", salió el 22 de Marzo de Génova.

"Principessa Mafalda", salió el 6 de Abril de Génova

Lloyd Sabaudo

"Príncipe di Udine", salió el 6 de Santos para ésta

"Tommaso di Savoia", en Génova

"Príncipe di Piemonte", en Génova.

Société Générale de Transports Maritimes

"Plata", dique 4; saldrá el 8.

"Pampa", salió el 28 de Marzo de Dakar para ésta.

"Paraná", salió el 31 de Marzo de Dakar para Marsella.

"Formosa", saldrá el 10 de Marsella

Navigazione Generale Italiana

"Regina Elena", salió el 6 de Dakar para ésta.

"Sicilia", en Génova.

"Umbria" saldrá el 8 de Génova.

"Principe Umberto", salió el 6 de Dakar para Génova

"Re Vittorio", salió el 5 para Génova.

Trasatlántica Española

"P. de Satrústegui", salió el 1o. para Barcelona.

"León XIII", salió de Barcelona el 3 de Abril.

Lloyd Real Holandés

"Hollandia", salió el 30 de Marzo de Río de Janeiro para Amsterdam

"Zeelandia", salió el 6 de Boulogne sur Mer.

"Frisia", salió el 4 de Santos para ésta; llegará el 8.

VAPORES ESPERADOS

Hoy: inglés "Rochdale", de Gulfport, con madera, italianos "María C." y "Elio", de Génova, con 114 pasajeros y cargamentos generales; inglés "Tudor Prince", de Nueva York, con carga general; italiano "Lealtà", de Génova, con carga general (entrará en la Plata); inglesas "Burgundy" é "Hypatia", de Liverpool, con pasajeros y carga general; id "Hortensius", de New York, con carga general, alemán "Cap Blanco", de Hamburgo, con 416 pasajeros y carga general; inglés "Langoe", de Cardiff, con carbón; id "Trader", del Rosario, á completar su carga; alemán "Tuebingen", de Bremen, con carga general, inglés "Folgate", del Rosario, á completar su carga

Mañana: holandés "Frisia", de Amsterdam, con 420 pasajeros y carga general; brasileño "Orión", de Río de Janeiro y escalas, con pasajeros y carga; inglés "Royal", de Cardiff, con carbón; id "Towergate"; de Amberes, con carga general.

VAPORES A SALIR

Hoy: francés "France" para Marsella, con pasajeros y carga, inglés "Romney" para Burdeos, con frutos; id "Hilarius" para Nueva York y escalas, con frutos, id "Lynorta" para Amberes, con frutos; id "Tredegar Hall" para Marsella, con frutos; inglés "Nile", de la dársena Norte, para Southampton, con pasajeros y carga; id "Holmeside" para Bahía Blanca, á cargar; francés "Atlantique", del dique 4, para Burdeos, con pasajeros y carga, noruego "Lovstakken" para Nueva York, con frutos, inglés "Dongola" para Boston, con frutos, id "Spanish Prince" para el Rosario, á descargar, id "Olive" para Burdeos, con frutos; griego "Panaghi Lykiardopulos" para Marsella y escalas, con ganado y frutos.

Mañana: italiano "Cordova" para Génova, con pasajeros y carga; inglés "Vasari" para el Brasil y Nueva York, con pasajeros y carga, francés "Plata" para Marsella y escalas, con pasajeros y carga.

COSTA SUR

Hoy llegará de Patagones el vapor "Pomona", con pasajeros y carga

—El vapor "Camarones", en viaje del Sur para ésta, salió ayer de San Julián.

—Ayer llegó á Mazaredo, en viaje del Sur para ésta, el vapor "Pte. Quintana".

VAPORES EN VIAJE

"Oravia", inglés, salió ayer de Liverpool para Montevideo y el Callao.

"Delfland", holandés, de Amsterdam para ésta, salió el 5 de Santos

"Francesca", austriaco, procedente de ésta, llegó ayer á Trieste

Hoy son esperados en Montevideo: alemanes "Cap Blanco y "Sevilla" de Hamburgo, inglés "Oriana" del Callao, alemán "Oehringen" de Amberes, italiano "Attività" de Génova, inglés "Indian Monarch" de Dunkerque, id "Industry's" de New York, sueco "Oscar Fredrik", de Gothenburg, holandés "Frisia" de Amsterdam, francés "Amiral R. de Genouilly" de Dunkerque; y mañana, inglés "Aragón" de Southampton, austriaco "Sofía Hohenberg" de Trieste

---

OWEN JOHNSON (1)

EN NOMBRE DE LA LIBERTAD

Historia novelesca de los tiempos de la Convención y el Terror

"¡Oh, Libertad! ¡Cuántos crímenes se han cometido en tu nombre!"
—Madame Roland.

PRIMERA PARTE

I

UN AVENTURERO DE LA REVOLUCION

En el mes de Agosto del año 1792 la calle Maugout, de París, era una callejuela extraviada en la masa gris del Faubourg Saint-Antoine; y aunque se hallaba apartada del bullicio incesante de las grandes vías, dábanle alguna animación cierto número más que regular de tiendas y tabernas que en ella abrían sus puertas. La casa número 38 de la citada calle Maugout era, lo mismo que las construcciones vecinas, una torcida y vieja masa de piedra y de madera que permanecían unidas desde los tiempos de Enrique II. La entrada á la casa era baja y húmeda; y como si esto no fuera bastante entorpecimiento al libre acceso, el edificio—llamémosle de alguna manera—presentaba á un lado del portal una escalera en zig-zag que se adelantaba hacia la obscuridad, y al otro una puerta con rejilla en el centro, una especie de ojo de ciego, puerta que daba entrada al sótano que la "mère" Corniche, portera de la casa, alquilaba á dos "sous" por noche á cualquier transeunte que necesitaba posada económica. Más allá de esta jaula, un cristal sucio y obscuro servía de tronera, desde la cual, á todas horas del día, podíase distinguir, aunque á duras penas, la nariz chata y los ojillos nerviosos de la "mère" Corniche.

Esta tenebrosa entrada, después de adelantarse doce metros hacia el interior, terminaba, formando un ángulo muy desigual, en una pared gris, detrás de la cual el visitante podía disfrutar de aire más puro en un estrecho patio. Enfrente, el paso recobraba su interrumpida dirección hacia otro patio, más espacioso, en el que un arco de color sucio ofrecía muy pobre defensa, y unas cuantas parras amarillentas se extendían por las descoloridas paredes. Los tejados aparecían contraídos, los caballetes alabeados; las paredes agrietadas y las ventanas retorcidas. En los tejados, el polvo y la basura, acumulándose gradualmente, dieron nacimiento á multitud de plantas verde-griseas: la Naturaleza se había introducido allí y asimilado poco á poco al trabajo del hombre, hasta que el edificio, sometiéndose al peso del tiempo y de los elementos, apareció como un hueco practicado en fantásticos peñascos donde, desde estrechas hendiduras, solían asomarse los residentes en él. Así aparecía en la época de nuestra narración. En derredor del arco agolpábase un tropel de chiquillos mugrientos, desnudos é inquietos; en las ramas y en la hiedra, una horda de gorriones piaba y peleaba, cuidando de mantenerse fuera del alcance de los gatos flacuchos que, emboscados, los vigilaban para convertirlos en su presa. Y saliendo de la casa número 38 que describimos, todas las mañanas, puntual como el sol, al que con frecuencia se anticipaba, la "mère" Corniche aparecía con su escoba.

Era la Corniche una de esas extrañas personas en quienes las apariencias de vejez y de juventud van unidas de manera incongruente. Vista por detrás, su estatura corta y derecha, su falda que no pasaba de las rodillas y dejaba ver un par de botas de hombre, producían el efecto de un chico de doce años; pero cuando se volvía de frente, el encuentro que se experimentaba era bien distinto: la impresión que causaban sus desmedradas encías, su piel, formando bolsas sobre las mejillas y sus ojos apareciendo como linternas apagadas, ofrecían todo el aspecto de

—Decidme, ciudadano, ¿buscáis algo en esta calle?

una persona que jamás llegó á conocer la juventud.

La "mère" Corniche, apenas abrió la puerta en esta mañanita de Agosto y emprendió una campaña resuelta con la escoba, vió un joven que, por el polvo que llevaba encima, indicaba haber terminado una ardua caminata. Un lío que pendía del palo que llevaba al hombro contenía todo el equipaje del viajero y proclamaba su propósito definido. La portera le miró con cierta curiosidad, y del estudio que hizo dedujo que si parecía demasiado maduro para estudiante, aparentaba mucha tranquilidad para ser de provincias lejanas. Además, el traje que gastaba indicaba familiaridad con las modas de las ciudades. Se asemejaba el joven á los aventureros que acudían á París en los primeros impulsos de entusiasmo y atracción que el influjo de la Revolución despertaba en todos los ánimos resueltos. Hasta el traje que llevaba el muchacho y que tanto hizo cavilar á la Corniche proclamaba, no sin un toque de cierto buen humor, la preparación del celoso, devoto que se aproximaba á la meca de sus ambiciones: el sombrero encandilado, de una amplitud que hacía pensar en otro propietario, era nuevo y aparecía colocado airosamente sobre la cabeza, con la alegre seguridad que la juventud tiene en sus destinos; una corbata roja brillante indicaba el abandono de la vanidad disculpable; y completaban el traje, mejor dicho, lo hacían, un redingote azul claro, un chaleco amarillo y unos pantalones cortos de lana gris. Todo este conjunto suscitaba muchas sonrisas, pues mientras el gabán era tan largo de mangas que tapaba por completo la muñeca, el chaleco resultaba tan estrecho que los botones querían saltar; y aunque los pantalones estaban ajustados, el sombrero continuaba en constante y muda solicitud de su propietario, bamboleándose de izquierda á derecha, como si quisiera indicar, cuando menos, que dos generaciones habían contribuido á surtir el guardarropa del joven aventurero.

En el momento en que la portera descubrió al muchacho, acababa éste de sacudirse el polvo de los vestidos, y con la vista buscaba á lo largo de la calle alguna cosa que parecía interesarle. Como la curiosidad es más fuerte que la necesidad, fué la "mère" Corniche, aguijoneada por esa curiosidad, quien hizo la primera pregunta

—Decidme, ciudadano, ¿buscáis algo en esta calle?

La respuesta era de esperar. El joven contestó francamente:

—Busco alojamiento ... ¿Disponéis de alguna habitación que alquilarme?

—¡Hem!—hizo la "mère" Corniche mirando al recién llegado con cierta desconfianza. Y después añadió:

—Puede que la tenga... Pero también es fácil que no disponga de ella... ¡Yo no admito aristócratas en mi casa!

El aludido, viendo que su traje no le favorecía, se echó á reir y dijo, cogiéndose las solapas:

—Ciudadana, por lo que atañe á este traje que llevo encima me considero culpable, pues confieso que es de aristócratas. Mas, escúchame—insistió viendo que su interlocutora comenzaba á incomodarse.—Estas ropas pueden haber sido de un aristócrata, pero como se trataba de traidores las he confiscado, y—añadió lentamente—vengo á hacer entrega de ellas al Estado.

—¡Y también debéis venir á denunciar á los traidores, ciudadano!—exclamó la portera con fiereza.—¡Debéis hacerlo, aun cuando esos traidores sean vuestro padre y vuestra madre!

—¡Aun cuando así fuera, si yo tuviese familia!—repuso el recién llegado.—Pero, ahora, ciudadana, veamos lo que podéis hacer por mí.

Ante esta pregunta, desapareció del rostro de la portera el aspecto fanático que la había iluminado. Retiróse la vieja algunos pasos, y miró de arriba abajo al candidato á inquilino, al que hizo repetir la pregunta, diciéndole después con un suspiro y como sintiendo el precio que en su imaginación había fijado

—¿Deseáis la habitación por mucho tiempo?

—Por un año ó dos... por tiempo indefinido.

—Tengo dos habitaciones con gabinete en el piso segundo—dijo la portera intentando tantear el terreno.

—Me conviene una de ellas.

—El precio, sólo para vos—y la "mère" Corniche se apresuró en su fuero interno á subir la cantidad—será de treinta francos mensuales

—Bien.

—Pagaderos por adelantado.

El joven se encogió de hombros y con gesto cómico volvió sus bolsillos.

—¡Cómo!—exclamó asombrada la "mère" Corniche—¡Queréis engañarme! ¿Os atrevéis á tomar un departamento de treinta francos mensuales sin tener un céntimo en vuestros medrados bolsillos?

—Por ahora, es verdad, no los tengo...

—¡Largo, pues, de aquí! ¡Queréis engañar á una pobre anciana!

—Renunciaré entonces al gabinete—exclamó riendo el pretendiente.—Pero dadme una habitación, ciudadana, dadme una habitación si sois patriota...

(Continuará).

NEURASTENIA
MUY IMPORTANTE

El telégrafo, en los últimos días del mes pasado, hacía saber á todo el mundo que Miss Cornelia Vanderbilt, hija del millonario norteamericano de ese apellido, se había suicidado en Nápoles arrojándose de un balcón del Gran Hotel, y este deplorable suceso era debido á la NEURASTENIA que desde tiempo venía minando la existencia de la infeliz señorita.

Este hecho acaecido en una persona á quien nada faltaba por su alta posición social, demuestra una vez más que la NEURASTENIA á nadie respeta y que es necesario combatirla con perseverancia todas las veces que se manifieste, si se quieren evitar consecuencias desastrosas como la que acabamos de mencionar.

El sabio neuropatólogo inglés Mr. Gyl, exclamaba: "Nuestra época tiene un sello especial, el de la NEURASTENIA". El ilustre Renaud, en una conferencia dada en París, decía: "La NEURASTENIA, "voilà l'enemi", es el gran enemigo de la humanidad, que envenena la existencia de centenares de miles de individuos".

Establecida esta verdad, que nadie discute, ¿cuál es el remedio que hoy sale victorioso de tan temible enemigo?.

EL "ISCHIROGENO"

El más poderoso regenerador de las fuerzas, como lo indica la misma palabra del griego "Ischy" (fuerza), "Gignomai" (género), y que á juicio de los más sabios médicos italianos, representa una de las espléndidas conquistas de la terapia moderna, y por lo tanto la única inscripta en la farmacopea de aquel país á indicación del célebre médico Guido Baccelli, de la Universidad de Roma.

"El ISCHIROGENO es el preparado excelso superfarmacéutico, que ha hecho y hace milagros benéficos á tantos enfermos", palabras textuales del ilustre profesor Com. O. Maschioneschi, de la Universidad de Pisa.

Unos cuantos frascos, las más de las veces, bastan para contrarrestar y combatir la NEURASTENIA.

Para los paladares enemigos de todo lo que no es dulce se hace del ISCHIROGENO una bebida agradable agregándole un poco de vermouth.

SE VENDE EN TODAS LAS FARMACIAS Y DROGUERIAS

POLVOS DE TALCO

FINOS para el TOCADOR

Estos polvos curativos y saludables contienen propiedades antisépticas y medicinales.

Hechos según la fórmula de un famoso médico y recomendados por enfermeras en todas partes.

No tienen rival para abraciones é irritaciones de la piel.

Los Perfumes también son Antisépticos.

PRECIO 75 centavos. En FARMACIAS

Agentes: Weyand & Cía., Victoria 562.

DE COLGATE

Dr. F. MOLLARD

Cirujano del Hospital Francés. Especialista en enfermedades del riñón, vejiga, próstata, secretas y de la piel ALSINA 883, de 2 á 5 de la tarde. v13ab

El 606

lo aplica el DOCTOR RAPOPORT, de regreso de las principales clínicas de Europa, á donde fué comisionado para estudiar este medicamento

De 1 á 4 p. m., Corrientes 2070 v16

Dr. RIVABELLA, Oculista

Diplomado especialista de oculística en las Facultades de París y Turín. Director del servicio de Oculística del hospital Italiano de Buenos Aires. De 3 á 5. Festivos de 10 á 11. Lavalle núm. 1312. v3 m.

Dr. ROCHE Especialista, jefe de servicio de piel y secretas del Hospital Francés. Vías urinarias, radioterapia TUCUMAN 719. Consultas de 2 á 6 p. m. v13ab

Padece Vd. del estómago?

Hígado, intestinos, mala digestión, estreñimiento, etc?... tómese el delicioso remedio japonés "ESTOMACAL ELSTIR" digestivo y tónico! frasco $ 2.50. Tomando una cucharadita después de la comida, se digiere con toda perfección y el estreñimiento desaparece!

Las enfermedades del sexo femenino se curan sin raspaje con "scheid's ovaria", frasco $ 4 moneda nacional.

Venta: Droguerías Gibson, Estrella, Defensa 192; del Pueblo, Rivadavia 785 Neyer, Cuyo 587 y todas las buenas farmacias del centro de la ciudad.

Pidan folletos explicativos gratis al depósito principal de específicos, C. Pellegrini 644.

(ROSARIO: Droguería del Aguila, San Martín 848.)

HEMORROIDES

Tratamiento radical sin operación cruenta, doctor E. G. Figueroa. Enfermedades intestinales, estómago y abdominales, TUCUMAN 565, de 2 á 5 p. m. perm.

Dr. GOYENA

Del hospital de Clínicas, Jefe de clínica médica de la Facultad, Enfermedades del estómago, intestinos é hígado. De 2 á 4 p. m., SAN JOSE 530. v31ab

Dr. O'FARRELL

Especialista en enfermedades de señoras y partos. De regreso de Europa ha reabierto su consultorio, Tucumán 755, de 1 á 3. v22ab

Doctor JULIAN PANELO

CLINICA MEDICA

Corazón, pulmonar y enfermedades internas, calle CANGALLO 1571, de 1 á 3 p. m. v11ab

COMPAÑIA UNIÓN TELEFONICA

GENERAL PIRAN

Avisamos á nuestros señores abonados y al público en general, que ha sido librada al servicio público esta estación, con las siguientes tarifas, aprobadas por el Superior Gobierno de la Nación:

	Abonados	Público
Red A. — Capital y suburbios	1.30	1.60
Red B. — La Plata, Villa Elisa y Ensenada	1.60	1.90
San Vicente	1.10	1.40
Brandsen	1.—	1.30
Chascomús	0.80	1.—
Dolores	0.40	0.60
Maipú	0.20	0.40
Pirán	—	0.20
C. Vidal	—	0.30
Mar del Plata	0.40	0.60
Miramar	0.50	0.70
Balcarce	0.60	0.80
General Paz	1.—	1.20
G. Belgrano	1.10	1.40
Cacharí	1.60	1.90
Azul	1.90	2.20
Hinojo	2.—	2.30
Olavarría	2.10	2.40
Moreno	1.50	1.80
Cañuelas	1.60	1.90
M. Paz	1.60	1.90

	Abonados	Público
Las Heras	1.60	1.90
Lobos	1.80	2.10
G. Rodríguez	1.60	1.90
Luján	1.60	1.90
Mercedes	1.80	2.10
Giles	3.—	3.30
Suipacha	1.90	2.20
Chivilcoy	2.10	2.40
Alberti	2.20	2.50
San Antonio	1.90	2.20
B. Mitre	2.20	2.50
C. de Areco	2.20	2.50
C. Sarmiento	2.10	2.40
Pergamino	2.50	2.80
Colón	2.80	3.10
Acevedo	2.50	2.90
Conesa	2.70	3.—
Rojo	2.80	3.10
San Nicolás	2.90	3.30
Rojas	2.70	2.90
Junín	2.60	2.90
Chacabuco	2.40	2.70
Salto	2.30	2.60
Rosario	3.20	3.50

Polvos de Talco Boratado DE MENNEN

PARA EL TOCADOR

Los Mejores Polvos para los Niños

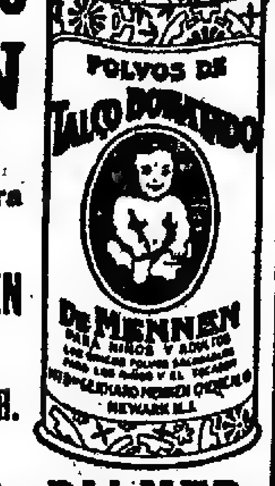

GERHARD MENNEN CHEMICAL CO.

Newark, N. J., E. U. de N.

AGENTES

DONNELL & PALMER

Moreno 562-566, Buenos Aires.

POLICLINICO "ESCRIÑA BUNGE-VILLARROEL"

CORDOBA 850

Atendido por médicos especialistas

Cirugía de adultos y niños.
Enfermedades de los ojos.
Oídos, nariz y garganta.
Señoras y partos: ginecología.
Internas: corazón, pulmón, estómago, etc.
Enfermedades de niños.
Nerviosas y mentales.
Piel y secretas de ambos sexos.
Vías urinarias.
Laboratorio químico bacteriológico.
Clínica dental: prótesis.
Kinesterapia: masajes y gimnasia médica.

Consultas de 8 á 11 a. m. y de 1 á 7 p. m. Tarjeta $ 5. Se dan abonos de curaciones y pensiones. Abonos de enfermedades secretas: 20, 35 y 60 $.

HERNIA UNICO TRATAMIENTO INFALIBLE — ESPECIALISTA CUYO 429

Reducción garantida con el moderno SIPLE auto-mático. Cómodo al uso y de adaptación perfecta, es, hoy día, el único sistema reconocido á la vez seguro y eficaz. v7

Sanatorio "GUTIERREZ"

de cirugía, dirigido por los doctores Avelino Gutiérrez, profesor de la Facultad de Medicina, y Angel Gutiérrez, jefe del servicio de cirugía general de mujeres y de ginecología del hospital Español.

Se reciben pensionistas de distintas categorías. Rivadavia 5611. Consultas: doctor Avelino Gutiérrez, martes, jueves y sábados, de 3 á 5 p m.; doctor Angel Gutiérrez, lunes, miércoles y viernes de 3 á 5 p. m. Cangallo número 1728. v5m

Dr. Quadri

Especialista en oído, nariz y garganta, jefe de los servicios de estas enfermedades en el Hospital de Niños y en LA PRENSA. TUCUMAN 632, de 2 á 5 p. m. Menos los Martes.

Profesor Dr. Agote

De la Facultad de Medicina—Enfermedades internas y de los niños. TUCUMAN 355, de 2 á 4.—Examen con los rayos X. 1p

J. EDELBERG

Dentista cirujano. Dientes fijos, sin paladar. Operaciones sin dolor. Bdo. de Irigoyen núm 800. Busn. Orden.

Dr. BULLRICH Profesor sust. de clínica médica y jefe de clínica de la Facultad, médico del Hospital San Roque Corazón, aparato circulatorio y sangre. Rodríguez Peña 1284; de 1 á 3 Rayos X.

Corrientes 787 entre Maipú y Esmeralda

(ANTES CALLAO 50)

PROFESOR A. WORK

NO HAY MAS CALLOS, JUANETES

El único especialista en extracciones. Callos duros y blandos, encima de los dedos y en la planta de los pies y juanetes, hasta los que están inflamados se sacan con la raíz en una sola operación sin dolor ni sangre.

Callos entre los dedos ú ojos de gallo, se sacan sin sangre ni dolor y puede calzarse en seguida.

Uñas encarnadas. Esta operación se hace sin arrancar la uña y sin cloroformo. Sin sangre y sin dolor y también puede calzarse en seguida.

Verrugas y lunares se sacan sin dolor, sin cortar y sin que quede señal alguna.

Extracciones á precios módicos. Consultas gratis de 9 á 12 y de 1 á 5 todos los días; domingos de 9 á 12 m. v7

Dr. E. S. ZEBALLOS

Abogado—Buenos Aires, La Plata y Bahía Blanca. Atiende personalmente asuntos comerciales y civiles. VICTORIA 536.

Dr. CARLOS ROBERTSON

Profesor de la Facultad, cirujano del consultorio de LA PRENSA, jefe de la sala IV de cirugía del Hospital San Roque.—FLORIDA 832. Consultas de 1 á 4 p. m.

Dr. ANGEL J. VILLA

Cirujano del Hospital Fernández (mujeres) Partos, enfermedades de señoras, tumores, hernias y apendicitis. Consultas todos los días (menos los jueves) de 3 á 5 p. m., Bartolomé Mitre 1397 U T 800 (Libertad)

A LA PAZ

ESPECIALIDAD EN LUTO Y MEDIO LUTO

TALLERES DE CONFECCIONES Y SOMBREROS

131 - SUIPACHA - 131 — U. T. 2731, Libertad

BUENOS AIRES

"LOS LUTOS"

Tapados primer luto. $ 38

443 C. PELLEGRINI 445—U T 1874

AVISOS FUNEBRES

RICARDO LAVALLE—q. e. p. d. —Falleció el 6 de Abril de 1911—Ernestina Cobo de Lavalle, esposa; sus hijos, nietos, hijos políticos, hermanos políticos y demás deudos, invitan á sus relaciones quieran acompañar sus restos al cementerio del Norte, mañana sábado 8 de Abril, partiendo el cortejo fúnebre de la estación Recoleta á la hora que se indicará en los diarios de la tarde. En la iglesia del Pilar se celebrará una misa de cuerpo presente. El duelo se despedirá por tarjeta.—Nota: En la Compañía Nacional habrá carruajes.

DEMOFILA CARRANZA VIAMONTE DE RIGLOS—q. e. p. d.—Falleció el 6 de Abril de 1911—Confortada con los auxilios de la santa religión y la bendición papal—Sus hijos Miguel (ausente), Martiniano, Máximo, Demófila, José y Amelia Riglos; hijas políticas, nietos y demás deudos, invitan á sus relaciones á acompañar los restos de la extinta al cementerio del Norte, hoy viernes 7 de Abril á las 3 p. m. El duelo se despide por tarjeta. Se ruega no enviar coronas. Casa mortuoria, Terrero 20, Flores—Nota: En la Compañía Nacional habrá carruajes.

MARCIANO AMEZAGA—q. e. p. d.—Falleció el 6 de Abril de 1911. —Sus hermanos Cornelio, José, Clara A. de Allaria, sus hermanos políticos Angel P. Allaria y María J. de Amezaga, sobrinos, primos y demás deudos, invitan á sus relaciones á acompañar los restos del extinto al cementerio del Norte, hoy viernes 7 de Abril, á las 10 a. m. En la iglesia del Pilar se dirá una misa de cuerpo presente á las 10.30 a. m. Se despide por tarjeta. Unica invitación. Casa mortuoria, Sarmiento (antes Cuyo) 2055.—Nota: Carruajes en la empresa de Iribarne y Cía.

FILOMENA SOLDANO.—q. e. p. d. —Falleció el 6 de Abril de 1911. —Sus padres Benjamín Soldano y Rafaela C. S. de Soldano, su hermano Humberto, su abuela Filomena V. Soldano, sus abuelos Cayetano Soldano y Carmela C. de Soldano (ausentes), su tío Alfonso Vesci y demás deudos, invitan á sus relaciones á acompañar los restos de la extinta al cementerio del Oeste, hoy viernes 7 de Abril á las 3 p. m. El duelo se despedirá por tarjeta. Casa mortuoria. Convención 2335 (Flores). Nota: Carruajes en la empresa de Gonzálex y Hno., Belgrano 2958 al 72.

ANGEL SANTOS OLDRINI.—q. e. p. d.—Falleció el 6 de Abril de 1911.—Su esposa Juana Etchepareborda de Oldrini, sus padres Ernesto Oldrini y Catalina Landoni de Oldrini, sus hermanos Elena O. de Stellini, Judith y Ernesto Oldrini, su hermano político Angel Stellini y demás deudos, invitan á sus relaciones á acompañar los restos del extinto al cementerio del Oeste hoy viernes 7 á las 9.30 a. m. El duelo se despedirá por tarjeta. Unica invitación. Casa mortuoria, Alsina 323. Nota: Carruajes en la empresa Mirás.

FERMIN GARGIULO—q. e. p. d. —Falleció el 6 de Abril de 1911. —Sus padres Francisco Gargiulo y Cristina F. Gargiulo, sus hermanos Rosa G. de Lovosco, Carmen G. de Casas, José Antonio, Carolina G. de Andreotti, Francisco, María, Juan, Julia, Agustina y María Rosa; hermanos políticos Luis Lovosco, Bartolomé Casas y Juan Andreotti, tíos, sobrinos, primos y demás deudos, invitan á sus relaciones á acompañar los restos del extinto al cementerio del Oeste, hoy viernes 7 de Abril, á las 3.30 p. m. Casa mortuoria, Progreso 1628. Se ruega no enviar coronas.—En la empresa Gini Hnos. y Cía., Sáenz Peña 1332 y Estados Unidos 980, habrá carruajes.

JERONIMO CANESSA—q. e. p. d. —Falleció el 6 de Abril de 1911. —Sus padres Lorenzo Canessa y Antonia V. de Canessa, su hermano Juan Canessa, su hermana política Lidia C. de Canessa, sus sobrinos, primos y demás deudos, invitan á sus relaciones á acompañar los restos del extinto al cementerio del Oeste, hoy viernes 7, á las 3 p. m. El duelo se despedirá por tarjeta. Unica invitación. Casa mortuoria, Uruguay 979.—Nota: En la empresa Prío habrá carruajes.

MARIA ROSA SIMONETTI—q. e. p. d.—Falleció el 6 de Abril de 1911—Sus padres Juan Simonetti y María Isabel Ridano de Simonetti, sus tíos, primos y demás deudos, invitan á sus relaciones á acompañar los restos de la extinta al cementerio del Oeste, hoy viernes 7 de Abril, á las 3 p. m. Unica invitación. El duelo se despide por tarjeta. Se ruega no enviar coronas. Casa mortuoria, Serrano 206.—Nota: Carruajes en la empresa de Manuel Costa y Cía., Rioja 179.

ANDRES ANSALDO—q. e. p. d.—Falleció el 6 de Abril de 1911—Su esposa Luisa C de Ansaldo, sus hijos Juan, Andrés, Luis, Julio, José, sus hijas Juana, Amanda, Carmen A. de Baccon, Ana A. de Ciarrapico, Josefa Servático, sus hijos é hijas políticas, sobrinos, nietos y demás deudos, invitan á sus relaciones á acompañar los restos del extinto al cementerio del Oeste, hoy viernes 7 de Abril, á las 3 p. m. Unica invitación. El duelo se despedirá por tarjeta. Casa mortuoria, Charcas 2269—Nota: Carruajes en la casa Fandori y Palamidessi, Corrientes 4222

ELISA MISDARIS—q. e. p. d.—Falleció el 6 de Abril de 1911—Sus padres Alejandro Misdaris y Hortensia Bonivon; sus hermanas Julia, Germinal, Libertad y Vito y demás deudos, invitan á sus relaciones á acompañar los restos de la extinta al cementerio del Oeste, hoy viernes 7 de Abril, á las 4 p. m. Casa mortuoria, Cangallo 3444—Nota. Carruajes en la empresa Volpi

JOSE PEVERI—q. e. p. d.—Falleció el 6 de Abril de 1911—Su esposa Rosa C. de Peveri, sus hijas Celestina P de Burlando y Josefina P de Bertacca, sus hijos políticos Luis Angel Burlando y Luis Bertacca, sus nietos y demás deudos, invitan á sus relaciones á acompañar los restos del extinto al cementerio de Avellaneda, hoy viernes 7 de Abril, á las 9 a. m Casa mortuoria, Avenida Mitre 514 (Avellaneda). Se ruega no enviar coronas—Nota: Carruajes en la empresa de Vda Corradi é hijo.

MIGUEL LOPEZ.—q. e. p. d.—Falleció el 19 de Diciembre de 1905.—CONCEPCION CORVETTO DE LOPEZ—q. e. p. d.—Falleció el 2 de Abril de 1909.—Las familias de López y Corvetto y Ernesto Devoto, albacea de la sucesión, invitan á sus relaciones á asistir al funeral que se celebrará en la iglesia de Balvanera el 8 de Abril á las 10 30 a. m. v8

ANGELA F. DE SANCHEZ.—q. e. p. d.—Falleció el 11 de Abril de 1910, confortada con los auxilios de la santa religión.—Sus hijos Alberto F., Sara y Angela H. Sánchez, su hija política Margarita Reinoso de Sánchez, sus nietos, sus hermanos Antonio y María Ferrari, su hermano político, sobrinos, primos y demás deudos, invitan á sus relaciones al funeral que por el eterno descanso de su alma se celebrará en la iglesia de San Miguel, el sábado 8 de Abril á las 10 a. m. Favor de íntimo agradecimiento. El duelo se despedirá por tarjeta. Unica invitación. v8

ANTONINA Z. DE LARTIGUE—q. e. p. d.—Falleció el 14 de Marzo de 1911. — Su esposo Carlos Lartigue, capitán de fragata; sus hermanas Jacoba A. de Pérez y Luisa A. de Basterrechea (ausente); sus hermanos políticos (ausentes); su sobrina carnal Rosa Cipollini; sus sobrinos políticos Guido Betous y Elvira E. de Betous y demás deudos, invitan á sus relaciones al funeral que por el eterno descanso de su alma se celebrará en la iglesia de San Miguel el sábado 8 del corriente, á las 11 a. m. Favor que agradecerán. El duelo se despedirá por tarjeta. Unica invitación. v8

MARIA L. AZARO—q. e. p. d.—Falleció el 8 de Marzo de 1911.—Sus padres José Azaro y Rosa Berisso de Azaro; sus hermanas Emilia A de Soffiotto, Rosa A. de Berisso y Julia A de Roscelli (ausente); hermanos políticos José Soffiotto, Juan Berisso y Domingo Roscelli (ausente); sobrinos, primos y demás deudos, invitan á sus relaciones quieran acompañarlos á rogar á Dios por el eterno descanso de su alma en el funeral que se celebrará en la basílica de Nuestra Señora del Socorro el sábado 8 del corriente, á las 10 a. m. Habrá misas desde las 6 a. m. Favor que agradecerán. El duelo se despedirá por tarjeta. v8

ELOISA PALASSIE DE CAEIRO—q. e. p. d.—Falleció el 10 de Abril de 1909—Por el eterno descanso de su alma se dirán misas en la iglesia de San Nicolás de Bari, el 10 del corriente de 7 á 10 a. m. v9

FORTUNATA S DE PEREIRA.—q. e. p. d.—Falleció el 9 de Abril de 1910—Sus hijos Angela Pereira de Pites, Jacinto y Fortunata Pereira, sus hijos políticos, nietos, sobrinos y demás deudos, invitan á sus relaciones al funeral que se celebrará en la iglesia de San Cristóbal el viernes 7 á las 9 a m. El duelo se despedirá por tarjeta. v7

ADALGISA ROSSI DE DACOMO—q. e. p. d—Falleció el 7 de Marzo de 1911.—Por el eterno descanso de su alma, se dirán misas en la iglesia de San Carlos, el día 8 de Abril de 8 á 10 a. m. v8

JOSE ZERBI.—q. e. p. d.—Falleció el 10 de Abril de 1910.—Su esposa Virginia C. de Zerbi, sus hijos José, María Luisa y Zulema, su padre Juan, sus hermanos Juan, Santiago, María, Rosa, sus padres políticos Lorenzo Colombo, María C. de Colombo, sus hermanos políticos Carlos Colombo, Osvaldo Nossuti, Victoria B. de Colombo, Carmen F. de Zerbi, sus tíos, primos y demás deudos, invitan á sus relaciones á asistir al funeral que por el eterno descanso de su alma se dirá en la iglesia de Santa Lucía, el sábado 8 de Abril á las 9 a. m. El duelo se despide por tarjeta. Favor que agradecerán eternamente.

LUIS RUSSO.—q. e. p. d.—Falleció el 10 de Marzo de 1911, recibiendo la bendición papal.—Sus padres, Constante Russo y Ana Demartínez de Russo, sus hermanos María R. de Passero, Carmelo, Rafael, Natalio, Antonio y Teresita Russo, su hermano político Antonio Passero, sus sobrinos Domingo y Constante Passero, tíos, tías, primos y demás deudos, invitan á sus relaciones á la misa que en sufragio de su alma se celebrará en la iglesia parroquial de Belgrano el día 8 de Abril á las 10 a. m. Favor que quedará eternamente agradecido. El duelo se despedirá por tarjeta.

ELOISA ESTHER ANSALDI—q. e. p. d.—Falleció el 8 de Abril de 1910—Las familias de Ansaldi, Bollo y Cáceres, invitan á sus relaciones al funeral que se dirá en sufragio de su alma el día 8 de Abril en la iglesia del Carmelo (Charcas y Pueyrredón) á las 10 de la mañana Se dirán misas desde las 9 a. m. La familia asistirá á la misa de 10 a. m. Favor que se agradecerá. El duelo se despide por tarjeta. v7

CLAUDIA F. DE REZZONICO.—q. e. p. d.—Falleció el 7 de Abril de 1910.—Su esposo Faustino Q. Rezzónico, su hija Josefina y demás deudos, invitan á sus relaciones al funeral que en sufragio de su alma se celebrará en la iglesia de Nuestra Señora de Balvanera el sábado 8 de Abril á las 9.30 a. m. Favor que agradecerán. El duelo se despide por tarjeta. v7

JOSE TOURNE.—q. e. p. d.—Falleció el 13 de Abril de 1909.—Su esposa Carina Alejandrina Ilarraz de Tourné y demás deudos, invitan á sus relaciones á la misa que en sufragio de su alma se celebrará en la iglesia de San Nicolás de Bari el sábado 8 de Abril á las 10 a. m. El duelo se despedirá por tarjeta. v8

ELENA ANDRADE.—q. e. p. d.—Falleció el 31 de Marzo de 1911. —Su padre Carlos Andrade, y su hermana Gabriela Elisa, su tía María Teresa Andrade y demás deudos, invitan á sus relaciones quieran acompañarlos á rogar á Dios por su alma, en el funeral que se celebrará el sábado 8 de Abril en la iglesia de Nuestra Señora del Socorro, á las 11 a. m. v8

RAFAEL ARANDA Y MONTAÑO. —q. e. p. d.—Falleció en Madrid el 9 de Abril de 1909.—Por el eterno descanso de su alma se dirán misas generales en la iglesia de San Juan (Alsina y Piedras) el día lunes 10 de Abril de 7 á 10. v9

SECCION REMATES

Bravo Barros & Cía.

351—San Martín—351

Sucursales: Belgrano, Cabildo 1078; Flores, Rivadavia 6837; Lomas de Zamora, 66 Avenida Meeks; en La Plata, calle 47 núm. 667; y en el Rosario calle San Martín 739.

Bravo Barros & Cía.

37 quintas en el Pilar

A 18 centavos la vara

A 7 cuadras de la estación del ferrocarril al Pacífico y á 4 de la estación Lacroze, desde la que se pueden transportar los productos, rápida y económicamente, hasta el mercado de Abasto.

Son tierras fértiles, que reunen las mejores condiciones para toda explotación agrícola. Dan frente á la vía del ferrocarril al Pacífico, al camino á Luján y varias calles más.

Venta con opción, en fracciones de 10.000 á 20.000 varas cuadradas, con base de 18 centavos la vara.

A 5 AÑOS DE PLAZO, SIN INTERÉS

El Sábado 8 de Abril, á las 3

EN NUESTRO HALL

Bravo Barros & Cía.

AVISOS NUEVOS

HOY — AVENIDA SANTA Fe 3133 Lujosa casa habitación de altos, construida con todo esmero. Desocupada. Base, $ 135.000, á plazos.

HOY á las 3 p. m. en nuestro hall 351 San Martín 361.—BRAVO BARROS y Cía. 1p

HOY — CORDOBA 1058 — Entre Carlos Pellegrini y Cerrito. Edificio antiguo en terreno de 10 varas por 40. Base, $ 80.000 con cédulas y á plazos.

HOY á las 3 p. m. en nuestro hall 351 San Martín 361.—BRAVO BARROS y Cía. 1p

HOY — GALLO 1634 — AL lado de la avenida Santa Fe. Espaciosa casa habitación, en terreno de 12v41 por 63v28. Base, $ 75.000, á plazos.

HOY á las 3 p. m. en nuestro hall, 351 San Martín 361.—BRAVO BARROS y Cía. 1p

*HOY — CAMPO DE LA Pam*pa. Judicial, 2.500 hectáreas en un lote. En la sección X, fracción A, ángulo NE del lote 21. Base, $ 11.33 la hectárea.

HOY á las 3 p. m. en nuestro hall 351 San Martín 361.—BRAVO BARROS y Cía. 1p

*HOY — CAMPOS en RIO Ja*neiro. Judicial 18 300 hectáreas en cinco lotes en las secciones XI y XXI, próximos á las estaciones Chimpay y Choele Choel, del F. C. S. Bases, de $ 6 y 12 la hectárea.

HOY á las 3 p m. en nuestro hall, 351 San Martín 361.—BRAVO BARROS y Cía. 1p

*CHACRAS EN "CARLOS Be*guerie". Partido del Saladillo. Con cédulas y á plazos 1 000 hectáreas en lotes, sobre la estación Kilómetro 133, del ferrocarril á Meridiano 5o. Tierras aptas para todo cultivo, con agua dulce á poca profundidad. Base, $ 200, la hectárea, con cédulas nacionales y á tres años de plazo.

EL DOMINGO 30 de Abril á las 2 p. m. en el hotel Jardín de Lobos. Después detalles completos. Entretanto, visítense por Lobos, donde hay automóviles para los interesados. Se puede ir y volver en el día. Informes, 351 San Martín 361.—BRAVO BARROS y Cía. a7

CASAS

GALLO 1634 entre SANTA Fé y Güemes. A plazos. Edificio de una planta, amplio y confortable, construido con toda solidez y perfectamente distribuido. Constituye una excelente casa habitación, llena de aire y de luz y en la que no falta uno solo de los detalles exigidos para vivir con halago Con artefactos valiosos para gas y luz eléctrica é instalaciones de baño y lavatorios Base, pesos 75 000 Reconoce una hipoteca de pesos 50 000 que se paga en dos cuotas iguales con vencimientos en Marzo 14 de 1912 é igual fecha de 1913, al 7 por ciento de interés, pagadero por anualidades vencidas. El excedente hasta el precio de compra, podrá abonarse mitad al contado y mitad á seis meses, con garantía hipotecaria y 7 por ciento de interés, adelantado.

EL VIERNES 7 de Abril, á las 3 de la tarde, en nuestro hall, 351 San Martín 361 12v41 por 63v76 en un costado, 63v28 en el otro y 12v26 en el contrafrente. Ad corpus Vestíbulo de cristales ingleses sala, comedor con zócalos y galerías para cortinados tres habitaciones, cuarto de baño, una pieza con sótano, cocina con económica y dos patios En cuerpo separado, un departamento con dos habitaciones, dos piezas de servicio, baño, cuarto de lavar y patio Frente pintado al óleo, con celosías de cedro, zaguán con mayólicas zócalos y escaleras de mármol, cancel de cristales biselados, 3 patios de mosaico con árboles y arriates, cielorrasos de yeso decorados, muros empapelados, pisos de pino de tea, celosías, toldos, luz eléctrica y gas y galerías Visítese de 1 á 6 p m Títulos perfectos. Informes, 351 San Martín 361.—BRAVO BARROS y Cía.

SANTA FE Y RIO BAMBA la notable propiedad frentes al Norte y al Este, Edificio de tres pisos, de habitación y renta. Base $ 450.000

EL JUEVES 27 de Abril, á las 3 p. m., en nuestro hall, 351 San Martín 361. Después detalles Informes en nuestra casa.—BRAVO BARROS Y Cía.

*P A R A N A 1293, FREN*te á la plaza Vicente López. — El más lujoso petit hotel de la ciudad. Edificio nuevo, flamante, de elegante arquitectura, distribuido en planta baja, 3 pisos altos, entrepiso y subsuelo Base, $ 180.000 Ad corpus.

EL JUEVES 20 de Abril á las 3 p. m. en nuestro hall, 351 San Martín 361. Mide 10v70 por 30 varas. Es obra del arquitecto señor don Robert Tiphaine. Está desocupado y puede visitarse en cualquier momento. Mayores informes, solicítense en nuestra casa. — BRAVO BARROS y Cía.

*FRENCH 2820 — A 2 CUA*dras de la Avenida Pueyrredón. Una excelente casa para habitar. Base, pesos 28.000.

EL DOMINGO 9 de Abril, á las 4 en la misma propiedad, 10v16 por 57v73 en un costado, 54v27 en el otro y 10 varas en el contrafrente Ad corpus. Frente piedra artificial, zaguán mayólicas, sala, tres piezas, comedor con estufa, guardarropa, baño con instalaciones y calentador "Califont", cocina, pileta, una pieza para servicio, otra en altos, dos patios de mosaico, fondo con árboles y gallinero. Visítese en cualquier momento Títulos perfectos Informes, 351 San Martín 361.—BRAVO BARROS y Cía. a2

*TRES CASAS EN BARRA*cas al Norte. Santa Adelaida 354 á 366. A 2 cuadras de la calle Vieytes Bases, de $ 11 000 y 12.000 cada una, mitad al contado y mitad á uno ó dos años de plazo con garantía hipotecaria y 7 1/2 por ciento de interés por semestres anticipados. Ad corpus.

EL DOMINGO 9 de Abril á las 3 p. m., en las mismas propiedades Núm 354: 8v08 por 51. 3 piezas, 2 cocinas, y patio. Base, $ 11.000 Núm. 364: 7v83 por 51. Tres piezas, cocina y patio Base, $ 11.000 Núm 366: 8v08 por 51. Cuatro piezas, cocina y patio. Base, 12 000 $ Adoquinado pago. Escrituras por la oficina de don A Wuille Bille Títulos perfectos Informes, 351 San Martín 361.—BRAVO BARROS y Cía. a2

*CASA EN MORON — BEL*grano 1038 entre Rivadavia y Alvear, frente á la iglesia, á 20 varas de la plaza. Base $ 9.000.

EL DOMINGO 9 de Abril, á las 2.30 p. m., en la misma propiedad 13 varas por 57. Ad corpus. Tres piezas, cocina y dependencias. Títulos perfectos. Informes, 351 San Martín 361 ó en Flores, Avenida Rivadavia 6837. — BRAVO BARROS y Cía. a2

NUEVA GRANADA 845-61, (hoy calle Boulogne sur mer). Judicial. A una cuadra de la avenida Pueyrredón y á 2 de Córdoba Una casa y tres lotes de terreno, contiguos Juez doctor Ponce y Gómez, secretaría Fernández, testamentaría de don Mariano Marcó. Bases, $ 18 200.25 la casa y pesos 21 los 75 decímetros cuadrados, ó sea la vara cuadrada, los terrenos.

EL DOMINGO 9 de Abril á las 4 p m., en las mismas propiedades.

CASA—8m90 (10v28) por 40m40 (46.71 varas) en un costado, 40m60 (46v88) en el otro y 8m30 (10v74) en el contrafrente. Superficie 368m75 (491 v.c. 67) Sala, comedor, 3 piezas, cocina y patio.

TERRENOS — Tres lotes de 8m78 (10v14) y 8m80 (10v16) de frente por 40m20 (46v42) á 40m45 (46v71) de fondo. Superficies de 353 m. c. 40 (471.30 v. c.) á 354 m c. 45 (472 v c.60) Tienen verja de material y hierro y adoquinado al frente. Seña 8 olo Comisión 2 olo. Informes y planos 351 San Martín 361.—BRAVO BARROS Y Cía m20

EL MOLINO CHASCOMUS —En la ciudad del mismo nombre, frente mismo á la estación del ferrocarril del Sud y sobre las calles Mazzini, Lincoln y Bolívar El amplio edificio con todas sus dependencias, maquinarias, accesorios y 3.800 varas cuadradas de terreno. Base, 28 000 $, en un lote.

EL MARTES 11 de Abril, á las 3 de la tarde, en nuestro hall, 351 San Martín 361. Mide 40 varas de frente por 95 de fondo. Las construcciones comprenden, una casa con ocho piezas y dependencias, un cuerpo con 5 piezas de material y madera; el molino harinero de tres pisos, sólidamente construido en cal un galpón de 10 por 30 con piso de asfalto; otro galpón de 10 x 20 y pozo semisurgente. Entre la maquinaria figuran, un motor de 40 caballos, otro de 14, dos calderas, un depósito para agua de 8 000 litros, un torno de 4 metros y demás accesorios indispensables para moler entre 150 y 180 bolsas diarias de harina Títulos perfectos. Informes, 351 San Martín 361.—BRAVO BARROS y Cía. a3

ACEVEDO Y VELAZCO — A dos cuadras de las avenidas Triunvirato y Canning Edificio sólido, preparado para altos Base $ 8000 Reconoce una hipoteca de $ 5.000 hasta Noviembre 26 al 9 olo de interés.

EL DOMINGO 9 de Abril á las 2.30 p. m., en la misma propiedad —7v82 á Acevedo, 20v13 á Velazco y 20v45 en el contrafrente Ad corpus Frente piedra artificial, dos piezas, cocina y dependencias Construcción en cemento armado, pisos pino tea, mosaico y baldosa. Adoquinado pago Desocupada Visítese de 8 á 12. Títulos perfectos Informes, 351 San Martín 361.—BRAVO BARROS y Cía. a2

PETIT HOTEL AL NORTE— Aráoz 2710 al 12, sobre las avenidas Santa Fe y Las Heras, y á una cuadra de la de Canning Precioso edificio estilo Renacimiento Distribuído con toda inteligencia, en planta baja y piso alto. Base $ 48 000.

EL VIERNES 21 de Abril, á las 3 p m., en nuestro hall, 351 San Martín 361 14 varas por 24 05 en un costado, 22 08 en el otro y 15 66 en el contrafrente. Ad corpus Después detalles Entretanto, visítese de 2 á 4 Informes en nuestra casa—BRAVO BARROS y Cía ab6

FRIAS Y ATACAMA, — LA esquina frentes al NO y NE Casa de negocio con dependencias para familia. A 2 cuadras de la Avenida Triunvirato Base, $ 12.500. Desocupada

EL DOMINGO 9 de Abril á las 3 p m., en la misma propiedad —10v20 á Atacama, 18v71 á Frías, 18v94 en un costado y 10v61 en el contrafrente Ad corpus Salón para negocio con sótano, dos habitaciones, baño, cocina patio de mosaico, una pieza alta Frente piedra artificial, cortinas y celosías metálicas Recién construída. Títulos perfectos Informes, 351 San Martín 361.—BRAVO BARROS y Cía. a2

CHALETS EN BELGRANO, en una de las situaciones más importantes de la aristocrática parroquia. Pampa 3101 y 3119, esquina Zapiola. A 2 cuadras del bulevar Crámer y del tranvía eléctrico, y sobre el andén de la estación del F C R. Dos preciosos edificios de elegante estilo inglés, amplios y distribuidos con excelente sentido práctico Base, $ 20 000 cada uno Cada propiedad reconoce una hipoteca de 10.000 cédulas serie L. El excedente hasta el precio de compra, podrá pagarse, mitad al contado y mitad á un año de plazo con garantía hipotecaria y 7 olo de interés por semestres adelantados

EL DOMINGO 9 de Abril á las 4, en las mismas propiedades 12v20 por 46v28 cada uno Ad corpus. Son iguales y consta cada uno en los bajos de hall escritorio, sala, comedor, cocina, pieza de servicio y en los altos, de 4 dormitorios, cuarto de baño y guardarropa. Jardín al frente y al fondo Adoquinado pago al frente La núm 3119 tiene contrato que vence el 31 de Julio á razón de 200 $ mensuales y la No 3101 produce igual renta sin contrato. Visítense de 3 á 5 Títulos perfectos Escrituras por don Dámaso Salvatierra. Informes, 351 San Martín 361 y Cabildo 1978.—BRAVO BARROS y Cía m31

AVENIDA SANTA FE 3133, Edificio de altos, lujoso y confortable, distribuido en gran terreno. Comprende de una espléndida casa habitación, con todas las comodidades exigibles. Está desocupada. Base, $ 135 000, mitad al contado y mitad á un año de plazo con pagaré hipotecario y 7 olo de interés por semestres anticipados.

EL VIERNES 7 de Abril á las 3 p. m. en nuestro hall, 351 San Martín 361.—12 varas por 63v45 y 10v56 en el contrafrente Ad corpus

PLANTA BAJA—Hall, sala, escritorio, comedor, antecomedor, toilette, cocina, antecocina, sótano, carbonera, y garage con depósito de inflamables.

PISO ALTO—Galería del hall, 7 dormitorios, 2 cuartos de baño, cuarto de roperos, corredor interior y terraza, gran azotea.

ENTREPISO — Tres piezas y baño para servicio.

CONSTRUCCION—De primer orden, artístico frente pintado al óleo, zaguán de mosaico con entrada para automóvil, cielorrasos de yeso, empapelados finos, frisos, celosías metálicas, carpintería de cedro, pisos pino tea, mosaicos finos, mármoles, revestimientos, pinturas, decoraciones, cloacas, luz eléctrica embutida y calefacción á vapor. Linda por los fondos con el terreno Arenales 3160, que venderemos el mismo día. Visítese en cualquier momento. Títulos perfectos. Escrituras dentro de los 15 días del remate por la oficina de los señores Turio y Espinosa. Informes, 351 San Martín 361.—BRAVO BARROS y Cía. m31

Avenida CALLAO 141|45 y 47 Construcción de altos, para habitación y renta Dos casas de negocio en la planta baja y una casa de familia, en la alta Base, 240 000 $

EL MARTES 18 de Abril á las 3 p. m., en nuestro hall, 351 San Martín 361.—12v88 por 28v03 en un costado, 28v14 en el otro y 13v36 en el contrafrente Ad corpus.

PLANTA BAJA: dos salones para negocio con cocina y patio Producen 220 pesos al mes, cada uno, con contratos que vencen en Diciembre 1o. y 31 de 1911.

PISO ALTO: vestíbulo, sala, antesala, escritorio, comedor, 7 habitaciones, cuarto de planchar con montaplatos, baño y patio En un segundo piso, tiene un departamento con tres piezas para servicio y cocina Renta 400 pesos mensuales, con contrato hasta Diciembre 31 de 1911. Títulos perfectos, que están á disposición de los interesados, en el estudio del doctor Eulogio Blanco (B. Mitre 620). Escrituras dentro de los 8 días del remate Visítese de 2 á 5 p. m., Informes 351 San Martín 361. — BRAVO BARROS y Cía. a4

LAS CASAS MODERNAS— Alberti 740-42. Edificio de altos, recién hecho, que constituye dos preciosas casas de familia, llenas de comodidades. Base, $ 70.000

EL DOMINGO 16 de Abril á las 3 p. m., en la misma propiedad.—8v50 por 40, y 9v25 en el contrafrente. Ad corpus.

BAJOS—Zaguán, mármoles con muros revestidos de yeso y decoraciones en oro, cancel con cristales biselados, hall de vitraux, sala, comedor, antecomedor, escritorio, 4 habitaciones, baño, cocina con económica, dos piezas para servicio, dos patios de mosaico En el subsuelo, tiene pasaje independiente para servicio y una pieza

ALTOS—Escalera de mármol, hall, con claraboyas de cristales y demás comodidades de la anterior, más dos piezas en el frente

CONSTRUCCION —De primera calidad, frente de piedra artificial con mayólicas, puertas y balcones de hierro; celosías metálicas, cielorrasos de yeso decorados, empapelados finos, pisos de pino de tea y mosaico, carpintería de cedro, frisos, instalación de luz eléctrica. Están desocupadas Visítense en cualquier momento Títulos perfectos. Informes, 351 San Martín 361.—BRAVO BARROS y Cía. a4

CASA EN TEMPERLEY — Flamante, muy bien hecha Guido entre Lavalle y General Paz A dos cuadras de la Avenida Meeks y del tranvía eléctrico y á 3 de la estación del ferrocarril. Con luz eléctrica en la esquina. Base, $ 16 000, mitad al contado y mitad á un año con garantía hipotecaria y 8 por ciento de interés por semestres anticipados

EL DOMINGO 9 de Abril, á las 3 de la tarde, en la misma propiedad 20 varas por 35 Ad corpus Vestíbulo, sala, comedor, tres dormitorios, baño, despensa, cocina, pieza de servicio, aguas corrientes, jardín, frutales, cerco de alambre tejido Cielos rasos de yeso, pisos pino tea y mosaico, instalación de luz eléctrica. Títulos perfectos Informes, 351 San Martín 361.—BRAVO BARROS y Cía.

V. S. LOBATO & Cía.

ISLAS

POR MENSUALIDADES

En el Departamento de Gualeguay

Provincia de Entre Ríos

Sobre el río Paraná y el arroyo Las Lechiguanas, frente á Ramallo. Son 1.207 hectáreas, 71 áreas, 74 centiáreas, que corresponden al número del plano oficial, divididas en 66 lotes de 10 á 30 hectáreas, de las cuales 18 dan frente al caudaloso Paraná y las demás al importante arroyo Las Lechiguanas. Están rodeada de islas pertenecientes á ricos propietarios, que las conservarán sin subdividir, de manera que presentamos una oportunidad que no se repetirá fácilmente.

Tierra feraz, alta, aparente para cualquier plantación; lo mismo para la quinta de verduras y hortalizas que surtirán al Rosario, como para alfalfares, agricultura, frutales ó forestales, etc. Son tierras destinadas á valorizarse enormemente tanto por su calidad superior, como por su espléndida ubicación y fáciles medios de comunicación por agua y por tierra. Al frente, el Paraná, y á poco más de una legua, las estaciones San Nicolás y Ramallo, del ferrocarril Central Argentino.

Base 80 centavos cada hectárea y por mes, durante 80 mensualidades, de manera que una quinta de 10 hectáreas importa 8 pesos mensuales, pudiendo abonarse al contado previo un descuento de 20 o|o.

El Jueves 20 de Abril, á las 3 p. m.

EN NUESTRO SALON DE VENTAS, SAN MARTIN 42

Venderemos la mencionada isla en lotes, con opción á varios ó á todos. Se exigirán dos mensualidades como seña y nuestra comisión de 2 o|o sobre el importe de la venta, en el acto del remate. Otras dos mensualidades dentro de los diez días al entregarse la libreta. Los compradores podrán escriturar inmediatamente contra el pago de seis mensualidades más, de manera que, en cualquier momento que hayan pagado 10 mensualidades, tendrán derecho á escriturar. Los títulos son perfectos. Las escrituras que serán de cuenta del comprador, se otorgarán por un escribano de la provincia de Entre Ríos que designará el vendedor. Las mensualidades se abonarán al doctor Aldo Bonzi, en su escritorio Corrientes 459. La posesión se dará inmediatamente después de expedidas las libretas. Cada lote tendrá sus respectivos mojones. La entrega la hará el agrimensor señor Victor Morgante.

Para ver la isla ir hasta Ramallo en tren ó vapor, de ahí, hay una lancha denominada Atir que estará á disposición de los interesados á razón de un peso por viaje y por persona, ida y vuelta. Otros informes, pídanse en nuestra casa San Martín 48, ó al señor Angel Biasoni, en San Fernando (hotel frente al canal).

V. S. Lobato & Cía.

AVISOS NUEVOS

*MATHEU 1372 ENTRE CO*chabamba y Constitución, ó sea en un centro de buena edificación y en barrio de familias. Barrio interesante, con cloacas y todos los adelantos con que cuentan los barrios centrales. Casa para renta ó habitación si se quisiera construir la sala, que es lo único que le falta para convertirse en una espléndida propiedad, pues todo su edificio es nuevo, moderno y sólido. Base, $ 20.000 suma que íntegramente reconoce en hipoteca á 2 años de plazo con 9 o|o, deuda con la que tendrá que cargar el comprador. Renta, $ 180. Título perfecto. Ad corpus.
EL DOMINGO 16 de Abril á las 3.30 mide 10 varas por 39.20. Consta su edificio de comedor, 4 dormitorios, baño, cocina y w. c. Cielos rasos de yeso, pisos de pino tea, patio de mosaico, puerta de cedro, etc. Puede visitarse. Seña 8 o|o. Comision 2 o|o. Informes, San Martín 48.—V. S. LOBATO y Cía. a7

*PARA RENTA — BIEN ubi*cada. A una cuadra del bulevar San Juan. Cochabamba 2337 entre Pichincha y Matheu. Casa que por su situación y sus muchas habitaciones está llamada á dar el máximo de renta. Bien construída, sólida y en perfecto estado. Frente á la gran fábrica de calzado que están construyendo los señores Pagola y Martínez, lo que le asegura un alquiler alto y estable, por el número crecido de personal que ocupará esa fábrica. Base, $ 30 000 incluso una hipoteca de $ 18.000 á un año con opción á otro al 8 1|2 o|o con la que deberá cargar el comprador. Título perfecto. Ad corpus.
EL DOMINGO 16 de Abril á las 4. Mide 9.50 varas por 50. Su edificio consta de frente imitación piedra con balcones y celosías, zaguán revestido con mayólicas, comedor con zócalo de madera, 8 amplios dormitorios, cuarto de baño, cocina, w. c., lavadero con pileta, cielos rasos, pisos de pino tea, zaguán y patio de mosaico, cloacas, gas, aguas corrientes, etc. Puede visitarse á cualquier hora. Seña 8 o|o. Comisión 2 o|o. Informes San Martín 48.—V. S. LOBATO y Cía. a7

*DEAN FUNES 1099, ESQUI*na Humberto I 2901 al 05. De altos y bajos, á una cuadra de San Juan y tres de Independencia, moderna, sólida y bien construída, con detalles de confort y buen gusto. Base, $ 16.000, incluyendo en esta suma, $ 14.700, en hipoteca al Banco El Hogar Argentino, que se paga en mensualidades de $ 130 por amortización é intereses. Renta, $ 90 los bajos y 110 los altos. Título perfecto.
EL DOMINGO 16 de Abril á las 4.30. Mide 9.50 varas á Humberto I por 8.72 á Deán Funes. El edificio se compone de salón de negocio, w. c., y pileta en los bajos; y en los altos una casa de familia de 3 habitaciones, cocina y w. c., con baño. La construcción es cal, tiene frente imitación piedra, cielos rasos de yeso, pisos de pino tea, zaguán con escalera de mármol, carpintería de cedro, cloacas, gas, aguas corrientes y todos los detalles usuales en las construcciones modernas. Seña 8 o|o. Comisión 2 o|o. Informes, San Martín 48.—V. S. LOBATO y Cía. a7

CASAS

BULEVAR BOEDO 789 Y 791, entre Independencia y Estados Unidos. Posición importantísima y donde con toda actividad se desarrolla el comercio. Las construcciones modernas se suceden, dándole á esa avenida la presencia é importancia de las grandes arterias. Propiedad moderna, en cal, preparada para altos, que puede producir gran renta una vez hecha la planta alta. Base, $ 15.000. Título perfecto. Ad corpus.
EL DOMINGO 9 de Abril, á las 3 de la tarde. Mide 10 varas por 20. Tiene sala con puerta vidriera para negocio, 3 habitaciones más, una pieza para servicio en altos, cocina y w. c. Tirantería de hierro con galerías ya preparadas para la otra planta; cielos rasos de yeso, pisos de pino tea, puertas de cedro, cloacas, luz eléctrica, gas, aguas corrientes y afirmado pago. Reconoce un contrato de locación á razón de $ 150 mensuales, por dos años, que deberá respetar el comprador. Seña, 8 por ciento. Comisión, 2 por ciento. Informes, San Martín 48.—V. S. LOBATO y Cía. m31

JUDICIAL — PROPIEDAD esquina, bulevar Honduras 1102 y 1108 esquina á Acevedo 1590. Ubicación importante y de mucho movimiento, lo que significa que cualquier clase de negocio que allí se radique, tendrá un fácil desenvolvimiento. Construcción sólida y prolija, con mucha amplitud y buena renta. Base, $ 20.666 67. Renta, 220 $ y todos los impuestos á cargo del inquilino, con contrato que vence el 1o. de Mayo de 1913. Título perfecto. Escrituras por la oficina del señor Agustín Roverano.
EL DOMINGO 9 de Abril, á las 4.30. Orden del señor juez doctor Nicanor González del Solar, secretaría del señor Jacinto Fernández, en la testamentaría de don Domingo Brignardello. Mide 20 16 metros (23.24 varas) á Honduras por 15.79 m. (18.23 varas) de fondo y frente á Acevedo, 11.77 m.

59 vs.) al costado Oeste y 16 88 m (17 vs.) al Sur. El edificio consta de salón de negocio en la esquina con gran sótano, depósito, 4 habitaciones, baño y cocina. Cielos rasos de yeso, puertas exteriores de cedro, patio de ladrillos de máquina, frente imitación piedra y otros detalles que podrán apreciarse visitando la propiedad, lo que puede hacerse á cualquier hora. Se incluyen en la venta los armazones, mostradores, alaceras y la escalera para el sótano. Seña, 8 por ciento. Comisión, 2 por ciento. Informes, San Martín 48.—V. S. LOBATO y Cía.

*AVENIDA VELEZ SARS*field 152 y 154 entre Patagones y Uspallata, en esa amplia avenida que es continuación de la de Entre Ríos y cuya importancia cada día se acrecienta por las grandes construcciones que continuamente se levantan. Buena casa para habitar y obtener además una alta renta, pues está lista para construirse la planta alta, para lo que ya se ha adelantado el zaguán y las galerías. Consta también de un espléndido subsuelo que sirve tanto para ampliar el edificio de la planta baja, como para ser ocupado por un depósito, para lo que con preferencia sería solicitado en razón á la proximidad de la estación del ferrocarril de la Compañía General de B. A. Base, $ 20 000 incluso una hipoteca de $ 8 500 cédulas argentinas. El saldo, mitad al contado y mitad á un año, con 7 por ciento. Título perfecto. Ad corpus.
EL DOMINGO 9 de Abril, á las 2.30. Mide 10 varas por 20. Tiene frente moderno, con balcones y celosías, sala, 3 habitaciones más, pieza para servicio en altos, cocina y w. c. El subsuelo todo revocado y con piso de piedra, ocupa toda la extensión del terreno. Tirantería de hierro, cielos rasos de yeso, pisos de pino tea, patio de mosaico, puerta de cedro, etc. Puede visitarse. Seña, 8 por ciento. Comisión, 2 por ciento. Informes, San Martín 48.—V. S. LOBATO y Cía. m31

*MODERNA, BULEVAR ME*drano 1548, entre Soler y Costa Rica. Linda casa para habitar, sobre esa interesante avenida, que cada día se embellece con nuevas construcciones de importancia. En barrio de familias, rodeada de tranvías, y en el centro mismo de Palermo. Edificación sólida y con detalles de prolijidad. Base, pesos 15 000, pudiendo pagarse el importe mitad al contado y mitad á seis meses con 8 por ciento. Título perfecto. Ad corpus.
EL DOMINGO 9 de Abril, á las 4. Mide 10 varas por 22 50. Tiene frente moderno con gran ventana-balcón y puerta de hierro forjado. Sala, 3 habitaciones más, pieza para servicio en altos, baño, cocina, w. c., lujoso vestíbulo, cielos rasos de yeso, pisos de pino tea, patio de mosaico y otros detalles que podrán observarse visitando la propiedad de 9 á 11 y de 1 á 4. Seña, 8 por ciento. Comisión, 2 por ciento. Informes, San Martín 48.—V. S. LOBATO y Cía. m31

JUDICIAL — EN PALERMO Para habitación ó renta. Soler 1355, entre Malabia y Acevedo. La ubicación más interesante para familia, próxima á la Avenida Santa Fe y á la plaza Italia, en calle adoquinada y de muy buena edificación. Propiedad sólida y en buen estado. Base, $ 15,333.34. Título perfecto. Escrituras por la oficina del señor Agustín Roverano.
EL DOMINGO 9 de Abril, á las 5. Orden del señor juez doctor Nicanor González del Solar, secretaría del señor Jacinto Fernández, en la testamentaría de don Domingo Brignardello. Mide 8 66 metros (10 varas) por 32 73 metros (37 86 varas). Su edificio consta de sala, comedor, 4 dormitorios, cocina, w. c. y pieza para servicio en altos. Techos de azotea, cielos rasos de yeso, pisos de pino tea, primer patio de mosaico, con galería; segundo de baldosa, pozo semisurgente etc. Puede visitarse. Seña, 8 por ciento. Comisión, 2 por ciento. Informes, San Martín 48.—V. S. LOBATO y Cía. m31

A UNA CUADRA DE SAN Juan, Matheu 1359, entre Cochabamba y Constitución. Un terreno de amplias dimensiones, con edificio antiguo que produce renta, en muy buena situación; con adoquinado, cloacas y demás adelantos de los buenos barrios. Base, pesos 18 000. Título perfecto. Ad corpus.
EL DOMINGO 9 de Abril, á las 3.30. Mide 10 varas por 60 50. Tiene dos piezas de material, 2 de madera y un galpón. Renta $ 120 y los impuestos, con contrato que deberá respetar el comprador, que vence el 1o. de Septiembre de 1912. Seña 8 o|o. Comisión 2 o|o. Informes, San Martín 48.—V. S. LOBATO y Cía. a2

TERRENOS

*En MIRAMAR — 18.800 VA*ras en 7 lotes de 2.500 á 3.000 varas en las manzanas C y D de la chacra 95, libre de médanos. Distan 5 cuadras de la plaza del Sur y 8 del mar. Sin base y al contado. Título perfecto. Escrituras por la oficina de los señores Roverano, Blanco y Lupi.
EL JUEVES 20 de Abril á las 4 en nuestro salón San Martín 42. Miramar servido ya por el ferrocarril del Sur, está destinada á valorizarse rápidamente de manera que comprar tierra allí es hacer un buen negocio. Seña 8 por ciento. Comisión 2 o|o. Informes y planos, San Martín 48.—V. S. LOBATO y Cía. a6

*ISLAS POR MENSUALIDA*des, sobre el río Paraná y el arroyo Las Lechiguanas, frente á Ramallo, en el departamento de Gualeguay, provincia de Entre Ríos. Son 1.207 hectáreas, 71 áreas, 74 centiáreas, que corresponden al número 1 del plano oficial, divididas en 66 lotes de 10 á 30 hectáreas, de los cuales 18 dan frente al caudaloso Paraná y los demás al importante arroyo Las Lechiguanas. Está rodeada de islas pertenecientes á ricos propietarios que las conservarán sin subdividir de manera que presentamos una oportunidad que no se repetirá fácilmente. Tierra feraz, alta, aparente para cualquier plantación, lo mismo para la quinta de verduras y hortalizas que surtirán al Rosario como para alfalfares, agricultura, frutales ó forestales, etc. Son tierras destinadas á valorizarse enormemente tanto por su calidad superior como por su espléndida ubicación y fáciles medios de comunicación por agua y por tierra. Al frente el Paraná y á poco más de una legua las estaciones San Nicolás y Ramallo del ferrocarril C. A. Base, 80 centavos cada hectárea y por mes, durante 80 mensualidades, de manera que una quinta de 10 hectáreas importa 8 pesos mensuales, pudiendo abonarse al contado, previo un descuento de 20 o|o.
EL JUEVES 20 de Abril, á las 3 de la tarde, en nuestro salón de ventas, San Martín 42, venderemos la mencionada isla en lotes con opción á varios ó á todos. Se exigirán dos mensualidades como seña y nuestra comisión de 2 o|o sobre el importe de la venta en el acto del remate. Otras dos dentro de los 10 días, al entregarse la libreta. Los compradores podrán escriturar inmediatamente contra el pago de seis mensualidades más, de manera que en cualquier momento que hayan pagado 10 mensualidades tendrán derecho á escriturar. Los títulos son perfectos. Las escrituras que serán de cuenta del comprador se otorgarán por un escribano de la provincia de Entre Ríos que designará el vendedor. Las mensualidades se abonarán al Dr. Aldo Bonzi, en su escritorio Corrientes 459. La posesión se dará inmediatamente después de expedidas las libretas. Cada lote tendrá sus respectivos mojones. La entrega la hará el agrimensor señor Victor Morgante. Para ver la isla, ir hasta Ramallo en tren ó vapor, de ahí hay una lancha denominada "Atir" que estará á disposición de los interesados, á razón de un peso por viaje y por persona ida y vuelta. Otros informes y planos, pídanse en nuestra casa, San Martín 48 ó al señor Angel Biasoni, en San Fernando (hotel frente al canal). —V. S. LOBATO y Cía. a10

*JUDICIAL, LINDO TERRE*no. Guanacache entre Tronador y Plaza, á 2 cuadras de la Estación Coghlan y á una cuadra de la Avenida Monroe, en barrio de edificación nueva y de mucho porvenir. Base $ 6.000. Título perfecto.
EL DOMINGO 9 de Abril á las 3. Orden del señor Juez Dr Nicanor González del Solar, secretaría del Dr. Alberto C. Oderigo en el juicio sucesorio de doña Avelina Ullua de González. Mide 8.66 metros por 43 30 (10 varas por 50). Corresponde al lote 7 de la manzana 18. Linda con la esquina de Tronador y está cercado de alambre tejido. Seña 8 o|o. Comisión 2 o|o. Informes, San Martín 48.—V. S. LOBATO y Cía a2

BELGRANO

SU IMPORTANCIA Y PORVENIR

De los alrededores de Buenos Aires, el único punto que ha conservado su topografía pintoresca ha sido Belgrano, en donde, debido á variadas causas, se ha impedido la formación de barrios económicos, con edificación igual, monótona y sin estética.

La colectividad inglesa y alemana, que se distingue en todas partes por ese buen gusto y confort en materia de habitación, se ha radicado allí desde hace mucho tiempo, y ha contribuido en gran parte á embellecer ese barrio con esa edificación sencilla y elegante, en donde no se descuida ningún detalle, para dar al conjunto todo el efecto posible.

Contribuye aún más á embellecer ese paraje su envidiable posición sobre las barrancas y á la margen del gran estuario del Plata, esa joya de la capital, cuya importancia ha sido descuidada en la parte central, quitando á la ciudad su espléndida perspectiva.

Todo lo que la alta banca el comercio, la industria y la sociedad tiene de más representativo, está radicado en Belgrano, donde, debido á su proximidad del centro de los grandes negocios, permite una comunicación rápida y constante, que se efectúa por sus dos grandes y más importantes arterias, Cabildo y Avenida Alvear.

Belgrano es y será siempre el faubourg aristocrático de Buenos Aires, y dentro de poco, conseguir un pedazo de tierra allí para edificar un chalet ó un petit-hotel, será más bien obra de la casualidad que del dinero.

Es pues, de oportunidad la venta que ofrecemos de la última de las manzanas centrales disponibles, la encerrada dentro de las importantes calles Avenida Cabildo, Colegiales, 3 de Febrero y Esteco, dividida en 27 lotes de todas dimensiones, y en condiciones de pago excepcionales, á tres años de plazo. Las diferentes dimensiones de los lotes permiten cualquier clase de edificación, desde el suntuoso palacio hasta el bonito y elegante petit hotel.

El remate se efectuará el Domingo 9 de Abril, á las 4, y las condiciones especiales de este remate permiten la ocasión, poco común, de hacerse propietario en uno de los puntos de mayor y más segura valorización de la capital y el sitio preferido por la gente de buen gusto y savoir vivre.

V. S. LOBATO & Cía.

*UNA MANZANA EN BEL*grano. A largos plazos, limitada por los bulevares Cabildo y Federico Lacroze (antes Colegiales) y las calles 3 de Febrero y Esteco, las dos primeras con adoquinado pago y todas con veredas nuevas; dividida en 27 lotes cada uno de los que, dentro de poco, dará sitio á una construcción moderna que, á la par de las que continuamente se edifican en ese hermoso paraje, contribuirá eficazmente á la valorización que recién se inicia, de ese hermoso y codiciado barrio. Los 12 varas de frente que tienen los lotes de centro de cuadra, como los fondos de 30 á 50 varas permiten desarrollar, lo mismo la casa baja con amplias habitaciones, como el más suntuoso petit-hotel. Sus cuatro esquinas y principalmente la situada en el cruce de los bulevares Cabildo y Colegiales con sus espléndidas dimensiones de 600 á 800 varas cuadradas se adaptan admirablemente para la edificación de grupos de pequeñas casas que darán el máximo de renta. Las condiciones de pago permiten adquirir con un desembolso insignificante de manera que, en este remate, se encuentra todo reunido; brillante ubicación, barrio de casas modernas, dimensiones excepcionales, grandes facilidades de pago y la seguridad absoluta en la valorización de esa zona. La venta es sin base pasando la hipoteca ya constituída.

EL DOMINGO 9 de Abril á las 4 en los mismos terrenos. Condiciones: Los compradores tomarán á su cargo la hipoteca de 25 á 40 pesos por cada vara cuadrada y pagarán al contado en el acto de la escrituración la diferencia que resulte. El importe de la hipoteca de cada lote se dividirá en 3 cuotas iguales con vencimiento al 23 de Enero de 1912, 1913 y 1914 al 7 por ciento de interés por trimestres anticipados, pudiendo chancelarse antes del plazo con pérdida de un trimestre. Las escrituras serán otorgadas por la oficina del escribano señor Carlos de la Torre. Los títulos son perfectos y pueden revisarse en cualquier momento. Seña 8 o|o. Comisión 2 o|o. Informes, planos y planillas de hipoteca pídanse en nuestra casa San Martín 48.—V. S. LOBATO y Cía.

*IMPORTANTE. — DE IS*las en las secciones 1a., 2a y 4a. Todas bien ubicadas, de tierra alta y apta para cualquier clase de cultivo y plantaciones. La mayor parte con poblaciones nuevas y algunas con árboles frutales, álamos, sauces, mimbres, etc. Cruzadas casi todas por la red de canales que la casa Goedhart Hnos debe construir por cuenta del gobierno de la provincia, que acortará distancias y valorizará la tierra. Venta á pagar tercera parte al contado, tercera á un año y tercera á dos años con hipoteca al 7 por ciento, á excepción de la isla de la sección 1a., cuya venta es al contado. Títulos perfectos. Escrituras dentro de los 30 días por la oficina del señor Antonio J. Márquez. La posesión se dará inmediatamente después de escriturar.
EL MIERCOLES 19 de Abril, á las 4 de la tarde, en nuestro salón de ventas, San Martín 42, venderemos las siguientes islas:
SECCION 1a.—Isla con frente al río de la Plata y al arroyo del Pajarito ó Diontudo, dividida en 19 lotes de 1 á 6 hectáreas más ó menos. Bases, desde pesos 250 hasta 2.000 $, según calidad y mejoras.
SECCION 2a.—Las islas números 68, 69 y 79, con frente al canal nuevo que une el Paicaraby con el Paraná Miní. Superficies de 43 á 62 hectáreas. Estas tres islas tienen poblaciones nuevas, zanjas y varias mejoras. Base, $ 250 la hectárea.
SECCION 2a.—Las islas número 158 y 159, con frente al arroyo Desengaño y al canal que se construirá por Goedhart Hnos. Superficies: 86 y 112 hectáreas. Tienen poblaciones nuevas, sembrados y plantaciones. Bases: $ 150 y 350 la hectárea.
SECCION 4a.—Lotes 69, 70 y 71. Con frente al arroyo del Mirador y á uno de los canales á construirse. Superficies: 55, 74 y 125 hectáreas. Tienen poblaciones y algunas plantaciones. Base, $ 150 la hectárea.
SECCION 4a.—Lotes 77 y 259 (dup) con frente al caudaloso río Paraná Pasaje, donde navegan buques de ultramar. Serán cruzados por el canal que hará la casa Scriña y Bunge, desde Las Botijas hasta el Paraná de las Palmas para establecer el nuevo "ferry-boat" que acortará el viaje á Buenos Aires en 4 horas. Superficies: 69 y 107 hectáreas. Hay poblaciones, zanjeados, plantaciones, etc. Base, $ 150 la hectárea.
Tenemos folletos á la disposición de los interesados, con planos de ubicación, de división detalle de las plantaciones, edificios, calidad de la tierra, horario de vapores, medios de visitarlas, bases, condiciones, etc. Pueden pedirse personalmente ó por correo á nuestra casa, San Martín 48 ó al señor Angel Biasoni, frente al canal San Fernando. En cada isla hay un cartelón indicador. Antes de visitar las islas debe pedirse un folleto. Seña, 8 por ciento. Comisión, 2 por ciento.—V. S. LOBATO y Cía. m31

V. S. VINELLI Y H.NO

San Martín 284

*EN TEMPERLEY — JUDI*cial. Propiedad calle 9 de Julio á media cuadra de la avenida Meeks. Mide 10 metros 31, por 43.30, sala á la calle, 2 piezas, cocina, etc., parral, árboles frutales. Base, $ 2.500. Se rematará por mandato del señor juez de primera instancia en lo civil y comercial de la capital de la provincia de Buenos Aires, doctor don Tomás Puig Lómez en el juicio caratulado José Camarlinghi contra don Santiago Olive sobre cobro hipotecario, que tramita por la secretaría Guzmán.
EL DOMINGO 9 de Abril á las 4 p. m. en la propiedad. Seña 8 o|o. Comisión 2 o|o. Más datos á nuestras oficinas.—V. S. Vinelli y Hno. San Martín 284. U. T. 90, Avenida. a7

José A. Falbo

EN FLORES — LA UNICA esquina disponible sobre la calle Sud América, á un paso de la plaza Flores. Mide 20 varas sobre Sud América por 28 á Tramway, cercada de pared y con 30 000 ladrillos depositados en el mismo terreno que se le regalarán al comprador y adoquinado pago. Base, $ 18 v. c. pagaderos 50 p. r ciento al contado y 50 por ciento á un año con el 8 por ciento de interés.
EL DOMINGO 9 de Abril, á las 3 de la tarde, en el mismo terreno. Datos y planos, Corrientes 645.—J. A. Falbo.

Roque Bozzo

JUJUY 1134 — ENTRE SAN Juan y Humberto I, buena propiedad de material, edificada sobre un terreno de 10 varas de frente por 60 varas de fondo, con 4 habitaciones de material, cloacas, cocina, w. c. etc.
EL DOMINGO 9 de Abril á las 4 p. m. Base, $ 28 000. Llamo la atención sobre esta venta, pues la ubicación, dimensiones y las pocas pretensiones hacen que se presente un buen negocio. Venta por división de condominio (mayores de edad). Título perfecto. Seña 8 o|o. Comisión 2 o|o. Más datos, Pedro Mendoza 1375, Coop Telf. 34, Boca.—Roque Bozzo. a6

Carlos A. Galli

*CASA QUINTA recien CONS*truída, en Villa Centenario, San Martín, á dos cuadras del tranvía Lacroze y con frente á las calles San Nicolás y Juárez, la parte más alta y de mayor porvenir.
EL DOMINGO 9 de Abril, á las 4.30 de la tarde, remataré esta buena propiedad. Sin base y al mejor postor. La construcción de esta propiedad es de primer orden y sólo basta visitarla para darse cuenta. El terreno mide 40 varas de frente por 53 91 de fondo ó sean 2 156 varas cuadradas y su edificio consta de gran sala, comedor, 3 dormitorios, cuarto de baño con servicios sanitarios, cocina, w. c., piso de mosaicos, molino á viento y pozo semisurgente, árboles frutales y demás comodidades. Títulos perfectos. Seña, 8 por ciento. Comisión, 2 por ciento. Informes y datos, Bolívar 256, á Carlos A. Galli. a1

VILLA CENTENARIO. — 5 lotes de terreno, Juárez y San Nicolás, á dos cuadras del tranvía Lacroze. Base, 5 pesos la mensualidad, en 80 meses, sin interés. Títulos perfectos por ante el escribano señor Giappone, Moreno 483. Seña, 3 mensualidades. Comisión, 2 por ciento.—Carlos A. Galli.

O. E. ACCAME

490—Reconquista—490

CHALET EN FLORES, DEL señor Torino, "Richards Remembrance", Méndez de Andes 1851, entre Avenidas Boyacá y Bella Vista. Base: 15.000 $, á largos plazos. Planta baja: jardín al frente, salón, amplio comedor, cocina y demás dependencias. Planta alta: 3 dormitorios, baño completo, y gran terraza. Frente de estilo, persianas y carpintería de cedro, tea, yeso decorado, galería, azulejos, mosaicos, mármoles, vitraux, aguas corrientes y adoquinado pago. Visítese. Datos, O. E. Accame.
EL DOMINGO 9 de Abril á las 4. a2

Castagnino Hnos.

NOTABLE ESQUINA EN Flores. En uno de los mejores barrios por su creciente desarrollo. Situación especial, entre las importantes avenidas Nazca, Gaona, Avellaneda (con tranvía) y otras y á 5 cuadras de Rivadavia, al Norte, Morón 2993, 2999 y Argerich 619, edificio distribuído en 3 cuerpos, ocupado por almacén, familia y carnicería, produciendo muy buena renta. Compónese de amplio salón, dos grandes salas, 3 dormitorios bajos, dos altos y dependencias, sobre terreno de 400 varas más ó menos. Reconoce una hipoteca de $ 9.600 que el comprador puede ó no, tomar á su cargo.
EL DOMINGO 9 de Abril á las 5 de la tarde. Venta forzosa. Sin base. Título perfecto. Por más informes á nuestro escritorio, C. Calvo 3878.—Castagnino Hnos. a6

Luis Torres y Cía.

11 LOTES EN FLORESTA: con frente á la calle Deseado y Tupac Amaró, á 30 varas del bulevar Segurola (adoquinado). Base, $ 2 la vara cuadrada, pagaderos 25 por ciento al contado y el saldo en tres cuotas iguales á 6, 12 y 18 meses con pagarés hipotecarios y 6 por ciento de interés.
EL DOMINGO 16 de Abril, á las 3 de la tarde, sobre los mismos. Situación inmejorable y de gran porvenir, por ser la Avenida Segurola la principal arteria de ese barrio y donde próximamente correrá un tranvía eléctrico. A sólo 4 cuadras de las avenidas Gaona y Carrasco, á 7 de Rivadavia y á 5 cuadras del eléctrico de Avellaneda. Los terrenos son altos y las superficies varían de 260 á 672 v. c., lo más apropiado para edificar casas de obreros. La venta se hará con opción y con el único propósito de liquidar á cualquier precio que supere la base. Títulos garantidos perfectos y á la disposición de los interesados. Escrituras ante Juan María Gutiérrez, San Martín 172. Seña, 8 por ciento. Comisión, 2 por ciento. Informes, á nuestra casa, Cangallo 417. a6

Pardo Almeyra Hnos.

Bartolomé Mitre 342

JUDICIAL — CASITA EN la calle Muñiz 992, esquina Guandacol, entre San Juan y Carlos Calvo. Dimensiones: 8.66 metros de frente, sobre la calle Muñiz; igual en el contrafrente al Este, 24.86 metros por el Sur, ó sea, sobre el pasaje Guandacol y 24.82 metros en el costado Norte. Consta de 3 piezas, pisos de tabla, etc. Base, $ 5 000.
EL DOMINGO 16 de Abril, á las 3 p. m. sobre la misma propiedad. Orden del señor juez de lo civil doctor Roberto Repetto, secretario doctor Carlos G. Marín, testamentaría de doña María Musachio de Ochipinera. Se exigirá el 8 o|o de seña y el 2 o|o de comisión. a6

José Conti

UN BONITO CHALET EN Belgrano, á media cuadra de la calle Cabildo y 1 de Colegiales (hoy Federico Lacroze) y 3 de la estación del ferrocarril.
EL DOMINGO 9 Abril á las 5 1|2, lo venderé con la base de $ 24 000, está ubicado en la calle Esteco 2047 al 53, y consta de terreno de 17.32 metros de frente por 25 94 en el Sur y 25 81 al Norte. El edificio que es nuevo y muy sólido, de construcción elegante consta de sala, comedor varios dormitorios, baño, pieza de servicio, cocina, jardines, galerías, patios de mosaicos, puertas de cedro, árboles frutales, y todo lo que puede exigirse en una propiedad de esa índole que hace innecesarios mayores elogios. La propiedad puede visitarse todos los días de 3 á 5 p. m. La venta se realizará con la base establecida, exigiéndose al comprador el 8 por ciento de seña y el 2 por ciento de comisión. Datos, Bolívar 189.—José Conti. ab1

LA CASA CALLE SERRANO 824 entre Loyola y Aguirre, compuesta de 10 varas de frente por 30 varas de fondo, con adoquinado pago. Edificio de sala, comedor, 3 dormitorios, baño, cocina, cielorrasos de yeso, baldosas, agua semisurgente. Renta $ 110 mensuales. Tiene una hipoteca de $ 10 000 al 31 de Diciembre de 1911, al 9 o|o de interés.
EL DOMINGO 9 de Abril, á las 4, la venderé con base de $ 12.000. Seña 8 o|o y 2 o|o de comisión. Datos, Bolívar 189.—José Conti. ab1

2 MANZANAS IDEALES EN General Urquiza, todo lo mejor que puede pedirse en esa localidad, á 3 cuadras exactas del tranvía 96 que pasa por Rebadero y Alzpurua. Ubicadas en la avenida de los Constituyentes, que es una arteria de 26 metros de ancho, y calles Franco, Bazurco, Caracas, Zamudio y Cockrane (continuación del bulevar Congreso), números 50 y 58. La venta es en 80 meses, con base de $ 16 por mes. Los títulos son perfectos y pueden verse en la escribanía de los señores Roverano, Lupi y Blanco, Rivadavia 961, donde se otorgarán. Demás detalles. La venta se efectuará:
EL DOMINGO 16 de Abril, á las 3. Visítense por el tranvía 96 que los deja á 3 cuadras ó por el ferrocarril á Pueyrredón que está á igual distancia. Otros datos y planos Bolívar 189.—José Conti. ab1

*AL SUD CON $ 4 000 DE BA*se una casita en barrio de movimiento con tranvía á 1 cuadra. Buena renta.
EL DOMINGO 9 de Abril á las 4.30 venderé la casa calle Treinta y Tres número 1181, entre Cochabamba y Constitución. Mide 8 66 met. por 18.00 metros. Edificio: 2 piezas, cocina, w. c., mosaicos, etc. Renta 60 pesos por mes. Seña 8 por ciento y 2 por ciento de comisión. Datos, Bolívar 189. ab1

*4 MANZANAS EN SAN Mar*tín, limitadas por las calles Moreno, Lincoln, Juárez, Lavalle y otras, divididas en 160 lotes, á unas cuadras de la parada Centenario del tranvía Lacroze, que se venderán:
EL DOMINGO 23 de Abril, á las 3.30, con base de $ 8 por mes en 80 meses, siendo el único desembolso 2 mensualidades, otorgándose los títulos una vez pagadas 6 anticipadas 18 mensualidades más, por ante el escribano señor Andrés V. Ramella, Avenida de Mayo 676, donde se hallan depositados los títulos para que puedan ser examinados por los que lo deseen. Después se darán más detalles y las horas de los tranvías y tren expresos. Planos en los terrenos y en mis oficinas, Bolívar 189.—José Conti. ab1

EN PALERMO, 2 CASAS A dos cuadras de Santa Fe ó sea la ubicación más linda y solicitada de la capital, por las construcciones notables que día á día se hacen.
EL DOMINGO 9 de Abril, á las 4.30 venderé primero la casa calle Thames 2245 entre Charcas y Paraguay, que consta de 7m79 de frente al O. por 51m60 de fondo. Edificio: sala, comedor, 4 dormitorios, 2 piezas de servicio, patios de mosaico, cielos rasos de yeso, etc. Tiene una hipoteca de pesos 10.000 al 16 de Febrero de 1914 al 7 por ciento de interés, pudiendo agregarse además 10.000 pesos á dos años al 8 por ciento. Base 28 000 pesos.
Segundo: Casa lindera número 2255 de 8.66 metros por 43.30 metros. Edificio: 2 piezas de material, 2 de madera, 1 chica, jardín, árboles frutales, etc. Forma de pago: mitad al contado y mitad á 1 ó 2 años con el 7 por ciento de interés. Base $ 20.000. Pueden visitarse de 9 á 11 y de 3 á 5. Títulos perfectos. Seña 8 por ciento y 2 por ciento de comisión. Datos, Bolívar 189.

Domingo C. Daneri

25 de Mayo 218

CASA ESQUINA MODERNA Malabia y Vera, ambas adoquinadas, á un paso del mercado Casares. Avenidas Triunvirato y Canning, en el punto más importante de Villa Crespo. Se compone de gran salón para negocio, sótano espacioso, 4 piezas, construcción de primer orden.
EL DOMINGO 9 de Abril, á las 3. Base 18.000 $, á plazos. Informes 25 de Mayo 218.—Domingo C. Daneri.

V. S. LOBATO & Cía.

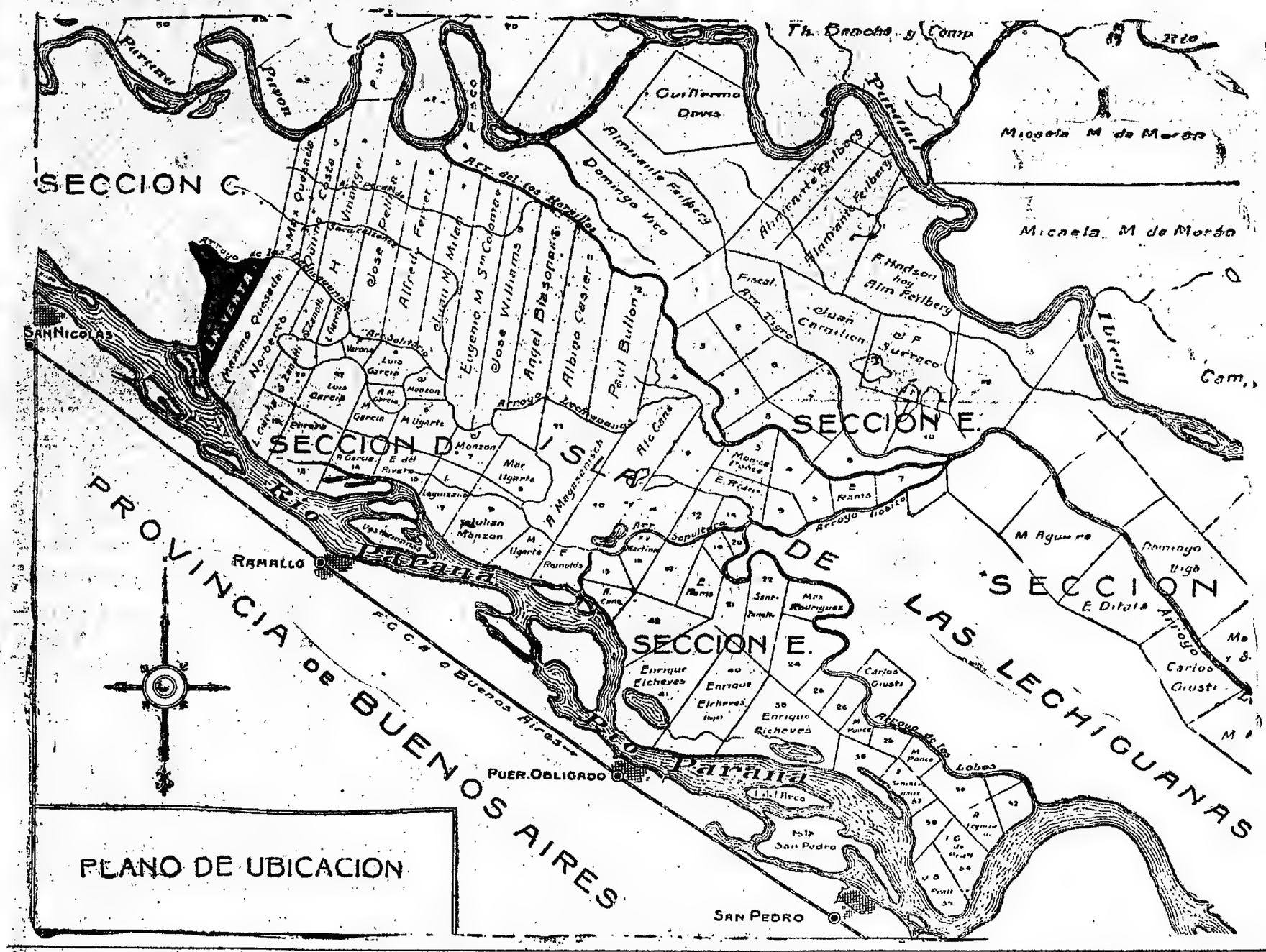

ISLAS

POR MENSUALIDADES

En el Departamento de Gualeguay

Provincia de Entre Ríos

Sobre el río Paraná y el arroyo Las Lechiguanas, frente á Ramallo. Son 1.207 hectáreas, 71 áreas, 74 centiáreas, que corresponden al número del plano oficial, divididas en 66 lotes de 10 á 30 hectáreas, de las cuales 18 dan frente al caudaloso Paraná y las demás al importante arroyo Las Lechiguanas. Están rodeada de islas pertenecientes á ricos propietarios, que las conservarán sin subdividir, de manera que presentamos una oportunidad que no se repetirá fácilmente.

Tierra feraz, alta, aparente para cualquier plantación; lo mismo para la quinta de verduras y hortalizas que surtirán al Rosario, como para alfalfares, agricultura, frutales ó forestales, etc. Son tierras destinadas á valorizarse enormemente tanto por su calidad superior, como por su espléndida ubicación y fáciles medios de comunicación por agua y por tierra. Al frente, el Paraná, y á poco más de una legua las estaciones San Nicolás y Ramallo, del ferrocarril Central Argentino.

Base 80 centavos cada hectárea y por mes, durante 80 mensualidades, de manera que una quinta de 10 hectáreas importa 8 pesos mensuales, pudiendo abonarse al contado previo un descuento de 20 o|o.

El Jueves 20 de Abril, á las 3 p. m.

EN NUESTRO SALON DE VENTAS, SAN MARTIN 42

Venderemos la mencionada isla en lotes, con opción á varios ó á todos. Se exigirán dos mensualidades como seña y nuestra comisión de 2 o|o sobre el importe de la venta, en el acto del remate. Otras dos mensualidades dentro de los diez días al entregarse la libreta. Los compradores podrán escriturar inmediatamente contra el pago de seis mensualidades más, de manera que, en cualquier momento que hayan pagado 10 mensualidades, tendrán derecho á escriturar. Los títulos son perfectos. Las escrituras que serán de cuenta del comprador, se otorgarán por un escribano de la provincia de Entre Ríos que designará el vendedor. Las mensualidades se abonarán al doctor Aldo Bonzi, en su escritorio Corrientes 459. La posesión se dará inmediatamente después de expedidas las libretas. Cada lote tendrá sus respectivos mojones. La entrega la hará el agrimensor señor Victor Morgante. Para ver la isla, ir hasta Ramallo en tren ó vapor, de ahí hay una lancha denominada "Atir" que estará á disposición de los interesados, á razón de un peso por viaje y por persona ida y vuelta. Otros informes y datos, pídanse en nuestra casa, San Martín 48 ó al señor Angel Biasoni, en San Fernando (hotel frente al canal).

—V. S. LOBATO y Cía. a10

*JUDICIAL. LINDO TERRE-*no. Guanacache entre Tronador y Plaza, á 2 cuadras de la Estación Coghlan y á una cuadra de la Avenida Monroe, en barrio de edificación nueva y de mucho porvenir. Base $ 6.000. Título perfecto.

EL DOMINGO 9 de Abril á las 3. Orden del señor juez Dr Nicanor González del Solar secretaría del Dr. Alberto C. Oderigo en el juicio sucesorio de doña Avelina Ulloa de González. Mide 8.66 metros por 43.30 (10 varas por 50). Corresponde al lote 7 de la manzana 18. Linda con la esquina de Pronador y está cercado de alambre tejido. Seña 8 o|o Comisión 2 o|o Informes, San Martín 48.—V. S. LOBATO y Cía. a2

BELGRANO

SU IMPORTANCIA Y PORVENIR

De los alrededores de Buenos Aires, el único punto que ha conservado su topografía pintoresca ha sido Belgrano, en donde, debido á variadas causas, se ha impedido la formación de barrios económicos, con edificación igual, monótona y sin estética.

La colectividad inglesa y alemana, que se distingue en todas partes por ese buen gusto y confort en materia de habitación, se ha radicado allí desde hace mucho tiempo, y ha contribuído en gran parte á embellecer ese barrio con esa edificación sencilla y elegante, en donde no se descuida ningún detalle, para dar al conjunto todo el efecto posible.

Contribuye aún más á embellecer ese paraje su envidiable posición sobre las barrancas y á la margen del gran estuario del Plata, esa joya de la capital, cuya importancia ha sido descuidada en la parte central, quitando á la ciudad su espléndida perspectiva.

Todo lo que la alta banca el comercio, la industria y la sociedad tiene de más representativo, está radicado en Belgrano, donde, debido á su proximidad del centro de los grandes negocios, permite una comunicación rápida y constante, que se efectúa por sus dos grandes y más importantes arterias, Cabildo y Avenida Alvear.

Belgrano es y será siempre el faubourg aristocrático de Buenos Aires, y dentro de poco, conseguir un pedazo de tierra allí para edificar un chalet ó un petit-hotel, será más bien obra de la casualidad que del dinero.

Es, pues, de oportunidad la venta que ofrecemos de la última de las manzanas centrales disponibles, la encerrada dentro de las importantes calles Avenida Cabildo, Colegiales, 3 de Febrero y Esteco, dividida en 27 lotes de todas dimensiones, y en condiciones de pago excepcionales, á tres años de plazo. Las diferentes dimensiones de los lotes permiten cualquier clase de edificación, desde el suntuoso palacio hasta el bonito y elegante petit hotel.

El remate se efectuará el Domingo 9 de Abril, á las 4, y las condiciones especiales de este remate permiten la ocasión, poco común, de hacerse propietario en uno de los puntos de mayor y más segura valorización de la capital y el sitio preferido por la gente de buen gusto y savoir vivre.

V. S. LOBATO & Cía.

*UNA MANZANA EN BEL-*grano. A largos plazos, limitada por los bulevares Cabildo y Federico Lacroze (antes Colegiales) y las calles 3 de Febrero y Esteco, las dos primeras con adoquinado pago y todas con veredas nuevas; dividida en 27 lotes cada uno de los que, dentro de poco, dará sitio á una construcción moderna que á la par de las que continuamente se edifican en ese hermoso paraje, contribuirá eficazmente á la valorización que recién se inicia, de ese hermoso y codiciado barrio. Las 12 varas de frente que tienen los lotes de centro de cuadra, como los fondos de 30 á 50 varas permiten desarrollar, lo mismo la casa baja con amplias habitaciones, como el más suntuoso petit-hotel. Sus cuatro esquinas y principalmente la situada en el cruce de los bulevares Cabildo y Colegiales con sus espléndidas dimensiones de 600 á 800 varas cuadradas se adaptan admirablemente para la edificación de grupos de pequeñas casas que darán el máximo de renta. Las condiciones de pago permiten adquirir con un desembolso insignificante de manera que, en este remate, se encuentra todo reunido: brillante ubicación, barrio de casas modernas, dimensiones excepcionales, grandes facilidades de pago y la seguridad absoluta en la valorización de esa zona. La venta es sin base pasando la hipoteca ya constituída.

EL DOMINGO 9 de Abril á las 4 en los mismos terrenos. Condiciones: Los compradores tomarán á su cargo la hipoteca de 25 á 40 pesos por cada vara cuadrada y pagarán al contado en el acto de la escrituración la diferencia que resulte. El importe de la hipoteca de cada lote se dividirá en 3 cuotas iguales con vencimiento el 23 de Enero de 1912, 1913 y 1914 al 7 por ciento de interés por trimestres anticipados, pudiendo chancelarse antes del plazo con pérdida de un trimestre. Las escrituras serán otorgadas por la oficina del escribano señor Carlos de la Torre. Los títulos son perfectos y pueden revisarse en cualquier momento. Seña 8 o|o. Comisión 2 o|o. Informes, planos y planillas de hipoteca pídanse en nuestra casa, San Martín 48.—V. S. LOBATO y Cía.

AVISOS NUEVOS

*MATHEU 1372 ENTRE CO-*chabamba y Constitución, ó sea en un centro de buena edificación y en barrio de familias. Barrio interesante, con cloacas y todos los adelantos con que cuentan los barrios centrales. Casa para renta ó habitación si se quiere reservar la sala, que es lo único que le falta para convertirse en una espléndida propiedad, pues todo su edificio es nuevo, moderno y sólido. Base, $ 20.000 suma que íntegramente reconoce en hipoteca á 2 años de plazo con 9 o|o, deuda con la que tendrá que cargar el comprador. Renta, $ 180. Título perfecto. Ad corpus.

EL DOMINGO 16 de Abril á las 3.30 mide 10 varas por 39.20. Consta su edificio de comedor, 4 dormitorios, baño, cocina y w. c. Cielos rasos de yeso, pisos de pino tea, patio de mosaico, puerta de cedro, etc. Puede visitarse. Seña 8 o|o. Comisión 2 o|o. Informes, San Martín 48.—V. S. LOBATO y Cía. a7

*PARA RENTA — BIEN UBI-*cada. A una cuadra del bulevar San Juan, Cochabamba 2337 entre Pichincha y Matheu. Casa que por su situación y sus muchas habitaciones está llamada á dar el máximo de renta. Bien construída, sólida y en perfecto estado. Frente á la gran fábrica de calzado que están construyendo los señores Pagola y Martínez, lo que le asegura un alquiler alto y estable, por el número crecido de personal que ocupará esa fábrica. Base, $ 30.000 incluso una hipoteca de $ 18.000 á un año con opción á otro al 8 1|2 o|o con la que deberá cargar el comprador. Título perfecto. Ad corpus.

EL DOMINGO 16 de Abril á las 4. Mide 9.50 varas por 50. Su edificio consta de frente imitación piedra con balcones y celosías, zaguán revestido con mayólicas, comedor con zócalo de madera, 8 amplios dormitorios, cuarto de baño, cocina, w. c., lavadero con pileta, cielos rasos, pisos de pino tea, zaguán y patio de mosaico, cloacas, gas, aguas corrientes, etc. Puede visitarse á cualquier hora. Seña 8 o|o. Comisión 2 o|o. Informes San Martín 48.—V. S. LOBATO y Cía. a7

*DEAN FUNES 1099, ESQUI-*na Humberto 1 2901 al 05. De altos y bajos, á una cuadra de San Juan y tres de Independencia, moderna, sólida y bien construída, con detalles de confort y buen gusto. Base, $ 16.000, incluyendo en esta suma, $ 14.700, en hipoteca al Banco El Hogar Argentino, que se paga en mensualidades de $ 130 por amortización é intereses. Renta, $ 90 los bajos y 110 los altos. Título perfecto.

EL DOMINGO 16 de Abril á las 4.30. Mide 9.50 varas á Humberto 1 por 8.72 á Deán Funes. El edificio se compone de salón de negocio, w. c., y pileta en los bajos; y en los altos una casa de familia de 8 habitaciones, cocina y w. c., con baño. La construcción en cal, tiene frente imitación piedra, cielos rasos de yeso, pisos de pino tea, zaguán con escalera de mármol, carpintería de cedro, cloacas, gas, aguas corrientes y todos los detalles usuales en las construcciones modernas. Seña 8 o|o. Comisión 2 o|o. Informes, San Martín 48.—V. S. LOBATO y Cía. a7

CASAS

BULEVAR BOEDO 789 Y 791, entre Independencia y Estados Unidos. Posición importantísima y donde con toda actividad se desarrolla el comercio. Las construcciones modernas se suceden, dándole á esa avenida la presencia é importancia de las grandes arterias. Propiedad moderna, en cal, preparada para altos, que puede producir gran renta una vez hecha la planta alta. Base, $ 15.000. Título perfecto. Ad corpus.

EL DOMINGO 9 de Abril, á las 3 de la tarde. Mide 10 varas por 20. Tiene sala con puerta vidriera para negocio, 3 habitaciones más, una pieza para servicio en altos, cocina y w. c. Tirantería de hierro con guirnaldas ya preparadas para la otra planta; cielos rasos de yeso, pisos de pinotea, puertas de cedro, cloacas, luz eléctrica, gas, aguas corrientes y afirmado pago. Reconoce un contrato de locación á razón de $ 150 mensuales, por dos años, que deberá respetar el comprador. Seña, 8 por ciento. Comisión, 2 por ciento. Informes, San Martín 48.—V. S. LOBATO y Cía. m31

A UNA CUADRA DE SAN Juan, Matheu 1859, entre Cochabamba y Constitución. Un terreno de amplias dimensiones, con edificio antiguo que produce renta, en muy buena situación; con adoquinado, cloacas y demás adelantos de los buenos barrios. Base, pesos 18.000. Título perfecto. Ad corpus.

EL DOMINGO 9 de Abril, á las 3 30 Mide 10 varas por 60 50 Tiene dos piezas de material, 2 de madera y un galpón. Renta $ 120 y los impuestos, con contrato que deberá respetar el comprador, que vence el 1o. de Septiembre de 1912. Seña 8 o|o. Comisión 2 o|o Informes, San Martín 48.—V. S. LOBATO y Cía. a2

TERRENOS

*En MIRAMAR — 18.800 VA-*ras en 7 lotes de 2.500 á 3.000 varas en las manzanas C y D de la chacra 95, libre de médanos. Distan 5 cuadras de la plaza del Sur y 8 del mar. Sin base y al contado Título perfecto Escrituras por la oficina de los señores Roverano, Blanco y Lupi.

EL JUEVES 20 de Abril á las 4 en nuestro salón San Martín 42. Miramar servido ya por el ferrocarril del Sur, está destinada á valorizarse rápidamente de manera que comprar tierra allí es hacer un buen negocio. Seña 8 por ciento. Comisión 2 o|o. Informes y planos, San Martín 48.—V. S. LOBATO y Cía. a6

*ISLAS POR MENSUALIDA-*des, sobre el río Paraná y el arroyo Las Lechiguanas, frente á Ramallo, en el departamento de Gualeguay, provincia de Entre Ríos. Son 1.207 hectáreas, 71 áreas, 74 centiáreas, que corresponden al número 1 del plano oficial, divididas en 66 lotes de 10 á 30 hectáreas, de los cuales 18 dan frente al caudaloso Paraná y los demás al importante arroyo Las Lechiguanas. Está rodeada de islas pertenecientes á ricos propietarios que las conservarán sin subdividir de manera que presentamos una oportunidad que no se repetirá fácilmente. Tierra feraz, alta, aparente para cualquier plantación; lo mismo para la quinta de verduras y hortalizas que surtirán al Rosario como para alfalfares, agricultura, frutales ó forestales, etc. Son tierras destinadas á valorizarse enormemente tanto por su calidad superior como por su espléndida ubicación y fáciles medios de comunicación por agua y por tierra. Al frente el Paraná y á poco más de una legua las estaciones San Nicolás y Ramallo del ferrocarril C. A. Base, 80 centavos cada hectárea y por mes, durante 80 mensualidades, de manera que una quinta de 10 hectáreas importa 8 pesos mensuales, pudiendo abonarse al contado, previo un descuento de 20 o|o.

EL JUEVES 20 de Abril, á las 3 de la tarde, en nuestro salón de ventas, San Martín 42, venderemos la mencionada isla en lotes con opción á varios ó á todos. Se exigirán dos mensualidades como seña y nuestra comisión de 2 o|o sobre el importe de la venta en el acto del remate. Otras dos dentro de los 10 días, al entregarse la libreta. Los compradores podrán escriturar inmediatamente contra el pago de seis mensualidades más, de manera que en cualquier momento que hayan pagado 10 mensualidades tendrán derecho á escriturar. Los títulos son perfectos. Las escrituras que serán de cuenta del comprador se otorgarán por un escribano de la provincia de Entre Ríos que designará el vendedor. Las mensualidades se abonarán al Dr. Aldo Bonzi, en su escritorio Corrientes 459. La posesión se dará inmediatamente después de expedidas las libretas. Cada lote tendrá sus respectivos mojones. La entrega la hará el agrimensor señor Víctor Morgante. Para ver la isla, ir hasta Ramallo en tren ó vapor, de ahí hay una lancha denominada "Atir" que estará á disposición de los interesados, á razón de un peso por viaje y por persona ida y vuelta. Otros informes y datos, pídanse en nuestra casa, San Martín 48 ó al señor Angel Biasoni, en San Fernando (hotel frente al canal). —V. S. LOBATO y Cía. a10

*IMPORTANTE. — DE IS-*las en las secciones 1a., 2a y 4a. Todas bien ubicadas, de tierra alta y apta para cualquier clase de cultivo y plantaciones La mayor parte con poblaciones nuevas y algunas con árboles frutales, álamos, sauces, mimbres, etc. Cruzadas casi todas por la red de canales que la casa Goedhart Hnos. debe construir por cuenta del gobierno de la provincia, que acortará distancias y valorizará la tierra. Venta á ganar tercera parte al contado, tercera á un año y tercera á dos años con hipoteca al 7 por ciento, á excepción de la isla de la sección 1a cuya venta es al contado. Títulos perfectos. Escrituras dentro de los 30 días por la oficina del señor Antonio J. Márquez La posesión se dará inmediatamente después de escriturar.

EL MIERCOLES 19 de Abril, á las 4 de la tarde, en nuestro salón de ventas, San Martín 42, venderemos las siguientes islas:

SECCION 1a.—Isla con frente al río de la Plata y al arroyo del Pajarito ó Dientudo, dividida en 19 lotes de 1 á 6 hectáreas más ó menos Bases, desde pesos 150 hasta 2.000 $, según calidad y mejoras.

SECCION 2a.—Las islas números 63, 69 y 70, con frente al canal nuevo que une el Palcaraby con el Paraná Mini Superficies de 43 á 62 hectáreas Estas tres islas tienen poblaciones nuevas zanjas y varias mejoras. Base, $ 350 la hectárea.

SECCION 2a.—Las islas número 153 y 159, con frente al arroyo Desengaño y al canal que se construirá por Goedhart Hnos. Superficies: 86 y 112 hectáreas. Tienen poblaciones nuevas, sembrados y plantaciones. Bases: $ 350 y 350 la hectárea.

SECCION 4a.—Lotes 69, 70 y 71. Con frente al arroyo del Mirador y á uno de los canales á construirse. Superficies: 55, 74 y 125 hectáreas. Tienen poblaciones y algunas plantaciones. Base, $ 150 la hectárea.

SECCION 4a.—Lotes 77 y 259 (dup) con frente al caudaloso río Para.á Pasaje, donde navegan buques de ultramar Serán cruzados por el canal que hará la casa Scriña y Bunge, desde Las Botijas hasta el Paraná de las Palmas para establecer el nuevo "ferry-boat" que acortará el viaje á Buenos Aires en 4 horas Superficies: 59 y 107 hectáreas. Hay poblaciones, zanjeados, plantaciones, etc. Base, $ 150 la hectárea.

Tenemos folletos á la disposición de los interesados, con planos de ubicación, de división detalle de las plantaciones, edificios, calidad de la tierra, horario de vapores, medios de visitarlas, bases, condiciones, etc. Pueden pedirse personalmente ó por correo á nuestra casa, San Martín 48 ó al señor Angel Biasoni, frente al canal San Fernando. En cada isla hay un cartelón indicador. Antes de visitar las islas debe pedirse un folleto. Seña, 8 por ciento. Comisión, 2 por ciento.—V. S. LOBATO y Cía. m31

V. S. VINELLI Y Hno.

San Martín 284

*EN TEMPERLEY — JUDI-*cial. Propiedad calle 9 de Julio á media cuadra de la avenida Meeks. Mide 10 metros 31, por 43.30, sala á la calle, 2 piezas, cocina, etc, parral, árboles frutales Base, $ 2.500. Se rematará por mandato del señor juez de primera instancia en lo civil y comercial de la capital de la provincia de Buenos Aires, doctor don Tomás Puig Lópmez en el juicio caratulado José Camarlinghi contra don Santiago Olive sobre cobro hipotecario que tramita por la secretaría Guzmán.

EL DOMINGO 9 de Abril á las 4 p. m. en la propiedad Seña 8 ojo Comisión 2 o|o. Más datos á nuestras oficinas.—V. S. Vinelli y Hno., San Martín 284. U. T. 90, Avenida. a7

José A. Falbo

EN FLORES — LA UNICA esquina disponible sobre la calle Sud América, á un paso de la plaza Flores Mide 20 varas sobre Sud América por 28 á Tramway, cercada de pared y con 30.000 ladrillos depositados en el mismo terreno que se le regalarán al comprador y adoquinado pago Base, $ 18 c. pagaderos 50 p r ciento al contado y 50 por ciento á un año con el 8 por ciento de interés

EL DOMINGO 9 de Abril, á las 3 de la tarde, en el mismo terreno. Datos y planos. Corrientes 646 —J. A. Falbo.

Roque Bozzo

JUJUY 1134 — ENTRE SAN Juan y Humberto. I, buena propiedad de material, edificada sobre un terreno de 10 varas de frente por 50 varas de fondo, con 4 habitaciones de material, cloacas, cocina, w. c., etc.

EL DOMINGO 9 de Abril á las 4 p. m. Base, $ 28.000. Llamo la atención sobre esta venta, pues la ubicación, dimensiones y las pocas pretensiones hacen que se presente un buen negocio. Venta por división de condominio (mayores de edad). Título perfecto. Seña 8 o|o. Comisión 2 o|o. Más datos, Pedro Mendoza 1276. Cop Telf. 34, Boca.—Roque Bozzo. a6

Carlos A. Galli

*CASA QUINTA recien CONS-*truída, en Villa Centenario, San Martín á dos cuadras del tranvía Lacroze y con frente á las calles San Nicolás y Juárez, la parte más alta y de mayor porvenir.

EL DOMINGO 9 de Abril, á las 4.30 de la tarde, rematará esta buena propiedad, sin base y al mejor postor. La construcción de esta propiedad es de primer orden y sólo hasta visitarla para darse cuenta. El terreno mide 40 varas de frente por 53.91 de fondo ó sean 2.156 varas cuadradas y su edificio consta de gran sala, comedor, 3 dormitorios, cuarto de baño con servicios sanitarios, cocina, w. c., piso de mosaico, molino á viento y pozo semisurgente, árboles frutales y demás comodidades Títulos perfectos Seña, 8 por ciento Comisión, 2 por ciento Informes y datos, Bolívar 356, á Carlos A. Galli. al

VILLA CENTENARIO. — 5 lotes de terreno, Juárez y San Nicolás, á dos cuadras del tranvía Lacroze Base, 5 pesos la mensualidad, en 80 meses, sin interés Títulos perfectos por ante el escribano señor Giappone, Moreno 483 Seña, 3 mensualidades Comisión, 2 por ciento —Carlos A. Galli

O. E. ACCAME

490—Reconquista—490

CHALET EN FLORES, DEL señor Torino, "Richards Remembrance", Méndez de Andes 1851, entre Avenidas Boyacá y Bella Vista. Base: 15.000 $, á largos plazos. Planta baja: jardín al frente, salón, amplio comedor, cocina y demás dependencias. Planta alta: 3 dormitorios, baño completo, y gran terraza. Frente de estilo, persianas y carpintería de cedro, tea, yeso decorado, galería, azulejos, mosaicos, mármoles, vitraux, aguas corrientes y adoquinado pago. Visítese. Datos, O. E. Accame.

EL DOMINGO 9 de Abril á las 4. a2

Castagnino Hnos.

NOTABLE ESQUINA EN Flores En uno de los mejores barrios por su creciente desarrollo. Situación especial, entre las importantes avenidas Nazca, Gaona, Avellaneda, (con tranvía) y otros y á 5 cuadras de Rivadavia, al Norte, Morón 2993-2999 y Argerich 619, edificio distribuído en 3 cuerpos, ocupado por almacén, familia y carnicería, produciendo muy buena renta. Compónese de amplio salón, dos grandes salas, 3 dormitorios bajos, dos altos y dependencias, sobre terreno de 400 varas más ó menos. Reconoce una hipoteca de $ 9.600 que el comprador puede ó nó, tomar á su cargo.

EL DOMINGO 9 de Abril á las 5 de la tarde. Venta forzosa Sin base. Título perfecto. Por más informes á nuestro escritorio, C. Calvo 3878.—Castagnino Hnos. a8

Luis Torres y Cía.

11 LOTES EN FLORESTA; con frente á la calle Deseado y Tupac Amaru, á 30 varas del bulevar Segurola (adoquinado). Base, $ 2 la vara cuadrada, pagaderos 25 o|o ciento al contado y el saldo en tres cuotas iguales á 6, 12 y 18 meses con pagarés hipotecarios y 6 por ciento de interés.

EL DOMINGO 16 de Abril, á las 3 de la tarde, sobre los mismos. Situación inmejorable y de gran porvenir, por ser la Avenida Segurola la principal arteria de ese barrio y donde próximamente correrá un tranvía eléctrico A sólo 4 cuadras de las avenidas Guona y Carrasco, á 7 de Rivadavia y á 5 cuadras del eléctrico de Avellaneda Los terrenos son altos y las superficies varían de 260 á 672 v. c., lo más apropiado para edificar casas de obreros. La venta se hará con opción y con el único propósito de liquidar á cualquier precio que supere la base. Títulos garantidos perfectos y á la disposición de los interesados Escrituras ante Juan María Gutiérrez, San Martín 172 Seña 8 por ciento. Comisión, 2 por ciento Informes, á nuestra casa, Cangallo 417 a5

Pardo Almeyra Hnos.

Bartolomé Mitre 343

JUDICIAL — CASITA EN la calle Muñiz 992, ayuda Guandacol, entre San Juan y Carlos Calvo. Dimensiones: 8.66 metros de frente; sobre la calle Muñiz, igual en el contrafrente al Este, 24.86 metros por el Sur, ó sea, sobre el pasaje Guandacol y 24.82 metros con el costado Norte. Consta de 3 piezas, pisos de tabla, etc Base, $ 5.000.

EL DOMINGO 16 de Abril, á las 3 p. m sobre la misma propiedad. Orden del señor juez de lo civil doctor Roberto Repetto, secretario doctor Carlos G. Martín, testamentaría de doña María Musuchio de Ochionera. Se exigirá el 8 o|o de seña y el 2 o|o de comisión. a8

José Conti

UN BONITO CHALET EN Belgrano, á media cuadra de la calle Cabildo y 1 de Colegiales (hoy Federico Lacroze) y 3 de la estación del ferrocarril.

EL DOMINGO 9 de Abril á las 5 1|2, lo venderé con la base de $ 24.000, está ubicado en la calle Esteco 2047 al 53, y consta de terreno de 17.32 metros de frente por 25.94 en el Sur y 25.61 al Norte. El edificio que es nuevo y muy sólido, de construcción elegante consta de sala, comedor varios dormitorios, baño, pieza de servicio, cocina, jardines, galerías, patios de mosáicos, puertas cedro, árboles frutales y todo lo que puede exigirse en una propiedad de esa índole que hace innecesarios mayores elogios La propiedad puede visitarse todos los días de 3 á 5 p m La venta se realizará con la base establecida, exigiéndose al comprador el 8 por ciento de seña y el 2 por ciento de comisión. Datos, Bolívar 189.—José Conti abi

LA CASA CALLE SERRANO 824 entre Loyola y Aguirre, compuesta de 10 varas de frente por 30 varas de fondo, con adoquinado pago Edificio de sala, comedor, 3 dormitorios, baño, cocina, cielorrasos de yeso, baldosas, agua semisurgente Renta $ 110 mensuales. Tiene una hipoteca de $ 10.000 al 7 de Diciembre de 1911, al 9 o|o de interés.

EL DOMINGO 9 de Abril, á las 4, la venderé con base de $ 13.000 dejando 9 o|o y 2 o|o de comisión. Datos, Bolívar 189.—José Conti abi

2 MANZANAS IDEALES EN General Urquiza, todo lo mejor que puede pedirse en esa localidad, á 2 cuadras exactas del tranvía 96 que pasa por Pedernera y Alsina Ubicadas en la Avenida de los Constituyentes, que es una arteria de 26 metros de ancho, y calles Francia, Bazurco, Caracas, Zamudio y Cochrane (continuación del bulevar Congreso), números 59 y 55. La venta es en 80 meses, con base de $ 10 por mes. Los títulos son perfectos y pueden verse en la escribanía de los señores Roverano, Lupi y Blanco, Rivadavia 961, donde se otorgarán los demás detalles La venta se efectuará:

EL DOMINGO 16 de Abril, á las 2. Visítense por el tranvía 96 que los deja á 3 cuadras ó por el ferrocarril á Puey rredón que está á igual distancia. Otros datos y planos Bolívar 189.—José Conti. abi

*AL SUD CON $ 4.000 DE BA-*se una casita en barrio de movimiento con tranvía á 1 cuadra. Buena renta

EL DOMINGO 9 de Abril á las 4.30 venderé la casa calle Treinta y Tres número 1181, entre Cochabamba y Constitución. Mide, 8.66 met. por 18.30 metros. Edificio: 2 piezas, cocina, w. c., mosaicos, etc. Renta 50 pesos por más Seña 8 por ciento y 2 por ciento de comisión Datos, Bolívar 189. a5

*4 MANZANAS EN SAN Mar-*tín, limitadas por las calles Moreno, Lincoln, Juárez, Lavalle y otras, divididas en 160 lotes, á unas cuadras de la parada Centenario del tranvía Lacroze, que se vende ahí:

EL DOMINGO 23 de Abril, á las 2 30, con base de $ 8, por mes en 80 meses, siendo el único desembolso 2 mensualidades, otorgándose los títulos una vez pagadas 4 anticipadas 18 mensualidades más, por ante el escribano señor Andrés V. Rupelli, Avenida de Mayo 670, donde se hallan depositados los títulos para que puedan ser examinados por los que lo deseen Después se darán más detalles y las horas de los tranvías y trenes expresos Planos en los terrenos y en mis oficinas, Bolívar 189.—José Conti abi

EN PALERMO, 2 CASAS A dos cuadras de Santa Fe ó sea la ubicación más linda y solicitada de la capital, por las construcciones ngiabies que día á día se hacen

EL DOMINGO 9 de Abril, á las 2.30 venderé primero la casa calle Thames 2245 entre Charcas y Paraguay, que consta de 7m79 de frente al Sur por 51m60 de fondo. Edificio: sala, comedor 4 dormitorios, 2 piezas de servicio patios de mosaico, cielos rasos de yeso, etc. Tiene una hipoteca de pesos 10.000 al 16 de Febrero de 1914 al 7 por ciento de interés, pudiendo agregarse además 10.000 pesos á dos años al 8 por ciento. Base 28.000 pesos.

Segundo: Casa lindera número 2255 de 8.66 metros por 43.30 metros Edificio: 8 piezas de material, 2 de madera, 2 chicas, jardín, árboles frutales, etc Forma de pago: mitad al contado y mitad á 1 ó 2 años con el 8 por ciento de interés. Base $ 30.000. Pueden visitarse de 9 á 11 y de 2 á 5. Títulos perfectos Seña 8 por ciento y 2 por ciento de comisión Datos, Bolívar 189. a5

Domingo C. Daneri

25 de Mayo 318

CASA ESQUINA MODERNA Malabia y Vera, ambas adoquinadas, á un paso del mercado Casares, Avenidas Triunvirato y Canning, en el punto más importante de Villa Crespo. Se compone de gran salón para negocio, altano espacioso, 4 piezas, construcción de primer orden.

EL DOMINGO 9 de Abril á las 3. Base, 14.000 $, á plazos, informes, 25 de Mayo 318.—Domingo C. Daneri. a5

PUBLIO C. MASSINI & Cía.

MAÑANA

á las 3 p. m.

En nuestra casa, San Martín 81

EN SAN JUSTO — Para especular. 440.628 varas en fracciones de 7.000 á 388.128 varas cada una. A una cuadra justa de la avenida Provincias Unidas lindando con el centro del pueblo. Base $ 0.65 vara cuadrada las fracciones chicas y 0.40 la mayor. A plazos.

EN HAEDO — A 8 cuadras al Norte de la estación. Espléndida casa-quinta, con 67.500 varas cuadradas. Buen edificio con 9 habitaciones y todas las dependencias, gran cantidad de frutales y forestales. Desocupada. llave en mano. Sin base, á tanto la vara cuadrada. A plazos.

EN NAVARRO — A 20 cuadras de la estación. 49 hectáreas de riquísimo campo. Tierra de primer orden, apta para cualquier destino. Base $ 350 la hectárea. A plazos.

Publio C. Massini & Cía.

DE ESPECULACION — 4 cuadras de la Estación San Justo.—440.628 varas cuadradas divididas en 4 fracciones; 3 de 7.000 varas cuadradas cada una y una de 380 000 varas cuadradas A 1 cuadra justa del bulevar Provincias Unidas que tiene concedida una línea del eléctrico hasta los Mataderos Lindando con el centro del pueblo, sobre la parte más edificada y con frente á calles perfectamente abiertas y abovedadas, alambrados por todos sus costados. Es una buena fracción que se presta especialmente para subdividirlas y venderla en pequeños lotes por mensualidades, teniendo la seguridad de que daría óptimos resultados, pues todos conocen lo solicitados que son los terrenos en esas inmediaciones. El tranvía eléctrico concedido á los Mataderos, dará gran importancia á esta zona, y el precio que hoy se pague se verá quintuplicado dentro de breve tiempo. Venta liberal, con la ínfima base de 65 centavos la vara cuadrada, las fracciones chicas y 40 centavos la mayor. pagaderos así: La fracción mayor reconoce una hipoteca de pesos 120.000 pagadera, $ 30.000 el 20 de Diciembre de 1911 y $ 90.000 el 15 de Diciembre de 1912 con 6 olo de interés, el excedente deberá abonarse al contado Las fracciones chicas se pagarán mitad al contado y mitad á un año con 6 olo de interés.

EL SABADO 8 de Abril á las 3 p. m., en nuestra casa, San Martín 81, venderemos esta valiosa fracción, que resultará un excelente negocio para quien la adquiera. Recomendamos la visiten, linda al Norte con Alejandro Cernadas y pueblo, al Sud con herederos de Labiglioli, al Este con Rodríguez y al Oeste con Estefanía E. de García. En la estación San Justo habrá permanentemente un carruaje que conducirá gratuitamente á los interesados hasta las fracciones en venta. Títulos perfectos. Escrituras ante los señores Marchese, Noseda y Jones, Av. de Mayo 650. Seña 8 olo. Comisión 2 olo. Más datos y planos en nuestras oficinas. San Martín 81.—Publio C. Massini y Cía. m29

CASAS

EN BARRACAS AL NORTE —Avenida Suárez 1756, entre Herrera y Universidad, muy buen barrio, central, con tranvía al frente, y líneas próximas en todas direcciones. A una cuadra de la escuela normal núm 1 y de la plaza Vértiz á dos cuadras de la Avenida Montes de Oca, y á 10 minutos de la plaza de Mayo. Buena propiedad, en perfecto estado para ser habitada. Consta de sala, comedor, 7 habitaciones, dos amplios patios, galerías, obras de salubridad, luz eléctrica, celosías, mosaicos, baño y todas las dependencias. Toda edificada con materiales elegidos y sin economías de ningún género. Desocupada, llave en mano Mide 12 varas de frente por 50 de fondo (ad-corpus) Base, $ 33.000. Reconoce una hipoteca de $ 18.000 en cédulas argentinas que el comprador tomará á su cargo en la forma y estilo de plaza, abonando el excedente al contado.

EL DOMINGO 9 de Abril, á las 5 de la tarde, en la misma propiedad, venderemos esta buena casa, que recomendamos la visiten, pidiendo las llaves al lado, aunque estará abierta todos los días de 9 á 11 y de 2 á 5 p. m. Títulos perfectos Seña, 8 por ciento. Comisión, 2 por ciento. Informes en nuestras oficinas, San Martín 81.—Publio C. Massini y Cía. m25

*PUEYRREDON 966 — CON*fortable y amplia casa-habitación, ubicada en el bulevar más importante del Norte, á 40 varas de la avenida Córdoba y á 4 cuadras de Santa Fe. Mide 10 vs. por 60. Ad-corpus Consta de edificio solidísimo y lujoso, con un sinnúmero de detalles que podrán justipreciar las personas interesadas que lo visiten de 9 á 11 a. m. y de 3 á 5 p. m Consta de hall, escritorio, comedor, 4 dormitorios, baño moderno con todas las instalaciones y gran estufa, piezas de servicio, gran cocina, cuartos de roperos, antecomedor, w. c., y baño de servicio, subsuelo, amplio salón de billares, bodega, etc., galerías, jardín con gruta y fuentes, en una palabra todo el confort y comodidad deseable. Construcción con mezclas de primer orden, carpintería y herrajes finos, celosías, mosaicos, instalaciones eléctricas, etc., etc. Venta decidida con la ínfima base de $ 80 000 incluyendo pesos 50 000 en cédulas argentinas que el comprador podrá tomar á su cargo á estilo de plaza, abonando el excedente una mitad al contado y mitad á uno y dos años de plazo, con 7 por ciento de interés y garantía hipotecaria.

EL DOMINGO 23 de Abril, á las 4 de la tarde, en la misma propiedad; venderemos esta muy buena casa que recomendamos la visiten. Seña, 8 por ciento. Comisión, 2 por ciento. Más datos en nuestras oficinas, San Martín 81.—Publio C. Massini y Cía. a5

*COMO JUDICIAL — ZELA*ya 31. Entre Bermejo y Anchorena, muy buen barrio, á 5 cuadras de la estación del Once, 3 cuadras de las avenidas Córdoba y Pueyrredón. Barrio de primer orden, con afirmados, tranvías, luz, etc. Buena propiedad en perfecto estado de conservación, y su edificio consta de sala, 6 habitaciones principales, cocina y dependencias Mide 10 varas de frente por 54 de fondo, (ad-corpus) Venta resuelta, por división de condominio, con la ínfima base de $ 22 000, pagadero mitad al contado y mitad á un año de plazo con 7 por ciento de interés.

EL DOMINGO 9 de Abril á las 4 p. m. en la misma propiedad, venderemos esta buena casa perfectamente ubicada. Títulos perfectos. Seña 8 olo. Comisión 2 olo. Informes en nuestras oficinas, San Martín 81.—Publio C. Massini y Cía. a21

DOS CASAS EN FLORES — Argerich entre bulevar Avellaneda y San Eduardo, á 1 cuadra del tranvía eléctrico y del adoquinado por Avellaneda, 4 cuadras de Gaona y 4 de Rivadavia, lo que significa en el barrio más importante y de más porvenir de Flores. Son dos casas recién construídas, compuesta cada una de balaustrada de material y reja al frente, sala, escritorio, comedor, 3 dormitorios, baño, cocina, w. c., y todas las dependencias. Edificada con materiales de primer orden, carpintería de cedro, cielos rasos de yeso, galería, celosías, etc. Base $ 18 000 cada propiedad Mide una 11.15 varas de frente por 59 de fondo y otra de 11.15 varas por 55 (ad corpus.)

EL DOMINGO 9 de Abril á las 4.30 p. m. en las mismas propiedades, venderemos estas dos buenas casas que recomendamos Título perfecto Escrituras ante el señor Francisco Argerich Seña 8 olo. Comisión 2 olo. Más datos en nuestras oficinas, San Martín 81.—Publio C. Massini y Cía. m30

JUDICIAL — BERMEJO 879 al 81, entre Viamonte y San Luis. Muy buen barrio, de familias, á 1 cuadra de la avenida Córdoba y dos de Pueyrredón y Lavalle Edificio antiguo, mide 8.66 metros de frente al Oeste por 28 35 metros de fondo. (ad-corpus) Venta por orden del juez doctor Arturo Seeber, secretaría del doctor Amoedo, en los autos sucesorios de doña Rosa Semino. Linda al Oeste con la calle Bermejo, al Este con Pascual Espinedi, al Norte, Jerónimo de la Serna y al Sur con Tomás Pagano. Tasación $ 19.641. Base, 2|3 partes de su tasación ó sean $ 13.094 moneda nacional.

EL DOMINGO 9 de Abril á las 3 p. m. en la misma propiedad, venderemos esta buena casa ubicada en muy lindo barrio. Títulos perfectos y se encuentran agregados en los autos. En el acto del remate exigiremos 8 olo de seña sin excepción y el 2 olo de nuestra comisión. Más datos en nuestras oficinas, San Martín 81.—Publio C. Massini y Cía. m21

*PARA HABITAR—A LAR*gos plazos. Billinghurst 843 entre Lavalle y Tucumán, frente al Oeste, muy buen barrio, adoquinado al frente, cloacas y todos los adelantos Barrio puramente de familias. Buena propiedad, amplia, mide 10 varas de frente por 55.07 de fondo, en un costado y 54.03 en el otro (ad-corpus) Consta de sala, 6 dormitorios, comedor, zaguán, baño y todas las dependencias. Frente moderno, con balcon elegante todo en perfecto estado Llave en mano Base pesos 37.000 incluyendo en esta suma pesos 14.000 en cédulas serie L, debiéndose abonar el excedente mitad al contado y mitad á uno ó dos años de plazo, con garantía hipotecaria y 7 olo de interés

EL DOMINGO 16 de Abril á las 4 p. m. en la misma propiedad, venderemos esta buena casa, que recomendamos la visiten de 3 á 5 p. m. Títulos perfectos. Seña 8 olo. Comisión 2 olo. Informes en nuestras oficinas, San Martín 81.—Publio C. Massini y Cía. a4

TERRENOS

En HAEDO — A 8 CUADRAS al Norte de la estación. Una espléndida quinta con 67.500 varas cuadradas Es conocida por de Bianchi Tiene un buen edificio principal, compuesto de 9 habitaciones, cocheras, caballerizas molinos, tanques, gran cantidad de árboles frutales y forestales. El punto más alto y lindo de todo Haedo, entre hermosas quintas y al lado del jardín del señor Basso Por un extremo del terreno, el costado SE. dista el bulevar Gaona de 30 metros Es una fracción que se presta tanto para hermosa casa-quinta de veraneo, como para especular sub-dividiendo en lotes y vendiendo en mensualidades. Está desocupada y se vende llave en mano. Venta sin base á tanto la vara cuadrada, incluyendo todas las construcciones, plantaciones y todo lo adherido al suelo pagadero así: Reconoce una hipoteca de $ 57 000 debiendo abonarse en cuotas iguales que vencen el 10 de Febrero de 1912 é igual fecha en 1913, con 7 olo de interés, el excedente al contado.

EL SABADO 8 de Abril á las 3 p. m., en nuestra casa, San Martín 81, venderemos esta buena quinta, que recomendamos la visiten, pues es conocida por todos los cocheros. Títulos perfectos. Seña 8 olo Comisión 2 olo. Más datos en nuestras oficinas, San Martín 81.—Publio C. Massini y Cía. m25

*ENTRE RIOS, ENTRE PRO*greso y Armonía.—Lo más importante de esa gran avenida. Notable para una construcción de renta. Amplio terreno de 21.17 varas de frente, 73.43 en un costado, 73.78 en el otro, teniendo un martillo á su favor que empieza á las 45.09 varas y tiene 25 69 varas por 10, teniendo en el contrafrente 31.17 varas (ad-corpus). A una cuadra del bulevar Brasil, próximo á la estación Constitución, entre grandes fábricas y almacenes, lo mejor de ese populoso é importante barrio Venta por división de condominio con la definitiva base de 65 $ la vara cuadrada, á pagarse tercera parte al contado, tercera á 6 meses y tercera á un año con 6 por ciento de interés y garantía hipotecaria. Recomendamos este negocio, pues lo creemos excelente, por estar ubicado en una de las calles más comerciales.

EL MIERCOLES 26 de Abril, á las 3 de la tarde, en nuestra casa, San Martín 81, venderemos esta propiedad que no necesita comentarios. Títulos perfectos. Seña, 8 por ciento. Comisión, 2 por ciento Más datos, en nuestras oficinas.—Publio C. Massini y Cía.

CAMPOS

CHACRA EN NAVARRO — F. C Sud—A 20 cuadras de la estación Navarro é igual distancia del F. C. Trocha Angosta, 60 hectáreas de campo riquísimo, alambradas por todos sus costados con 6 hilos. Tierra riquísima especial para todo cultivo; tiene tres y media cuadras alfalfadas de tres años y 10 cuadras de avena y además gran cantidad de frutales y forestales. Tiene también buenas poblaciones, un gran galpón de fierro, pozos, jagüeles, etc. Linda al Norte con Laureano Rocha, al Sud con los terrenos que fueron de Coria, al Este con Rocha y al Oeste con Catalina Landaburu de Lardapide. Venta con la ínfima base de $ 350 la hectárea, pagadera mitad al contado y mitad á 6 meses de plazo sin interés.

EL SABADO 8 de Abril á las 3 p. m., en nuestra casa, San Martín 81. Para visitarla preguntar por la chacra de Gaspar Mariani, pues todos los cocheros la conocen. Títulos perfectos Seña 8 olo Comisión 2 olo. Informes y planos en nuestras oficinas, San Martín 81.—Publio C. Massini y Cía. m25

CAMPO EN CHACABUCO,—238 hectáreas 65 áreas 53 centiáreas. A una y media legua de la estación Membrillar y O'Higgins, del ferrocarril Pacífico. Tierra riquísima de primera calidad, con pastos ricos y tiernos, agua buena á 4 metros, campo alto y parejo. La esquina Norte del campo, la corta el canal del Norte, dejando separada una fracción como de 30 hectáreas, la cual una vez llevada á término esta obra, puede subdividirse en pequeños lotes, pues pueda á dos cuadras de un puerto. Tiene unas importantes poblaciones de material y barro, galpones y está alambrado en todo su perímetro Base $ 300 la hectárea. pudiendo el comprador cargar con una hipoteca por $ 50.000, que vence el 10 de Diciembre de 1912, con 9 olo de interés, pagadero por semestres vencidos.

EL MIERCOLES 26 de Abril á las 3 p. m. en nuestra casa, San Martín 81, venderemos este campo, en la seguridad de que el que lo adquiera hará un brillante negocio, pues rara vez salen á la venta campos de esta calidad dimensiones y á 5 horas de la capital. Títulos perfectos. Los que quieran revisarlo podrán dirigirse en Chacabuco al señor Andrés de Vera. Seña 8 olo. Comisión 2 olo. Más datos y planos en nuestras oficinas.—Publio C. Massini y Cía. a4

EN LA SECCION SEGUNDA de la Pampa. A largos plazos. 5.000 hectáreas en la región del trigo, del lino, avena ó cebada á 5 leguas de la estación Castex, á 3 1|4 al Sur de Boeuf (F. C. O.) rodeadas de colonias, donde el loteo en fracciones de 50 á 100 hectáreas daría un espléndido resultado. El campo en venta es uno de los mejores de esa rica zona y comprende el establecimiento 12 de Enero que aún cuando tiene mejoras por valor de más de 80.000 pesos, no se tendrán en cuenta para la venta. Se trata de liquidar en un solo lote, porque su dueño no puede dedicar al establecimiento su atención personal. Base, $ 45 la hectárea, cantidad que no representa la mitad del valor de la tierra sin mejoras. Lo que exceda de la base es lo único que se exigirá al contado y, esto mismo, previo acuerdo, puede ser facilitado. Título perfecto.

EL MIERCOLES 19 de Abril, á las 3 de la tarde, en nuestra casa, San Martín 81. Las 5.000 hectáreas corresponden á la mitad Sur del lote 11, fracción A, sección 2a. Todo su perímetro está alambrado y su interior dividido en 12 potreros entre grandes y chicos. A excepción del costado Sur, cuyos alambrados son medianeros, los demás son propios. Hay cuatro molinos en perfecto estado y dos tanques australianos de 300.000 litros cada uno Además un pozo calzado El agua es dulce y se encuentra desde 10 metros. El campo es ligeramente ondulado y no tiene tosca en ninguna parte. Hay como 1.600 hectáreas aptas para alfalfar en tierra que ha sido arada. Hay un monte de coldenes grandes de 100 á 120 hectáreas. Todo el resto del campo es limpio. Monte de frutales y profusión de árboles nuevos, paraísos, plátanos, álamos de varias clases, sauces, variedad de frutales escogidos de casa de Peluffo, parque inglés y huerta, rodeados de alambre tejido y una gran pileta de natación de material y portland de 100 000 litros que sirve de tanque distribuidor por miles de metros de cañerías. Edificio principal nuevo de material con cinco grandes piezas y cocina, sobre un corredor de 27x3.50 metros. Baño con instalaciones completas y servicio de cloacas y agua caliente y fría Departamento para servicio en chorizos y techos de hierro, con 8 piezas. Otros departamentos para peones con 3 piezas y cocina Un gran galpón de material de 9 por 20 metros, otro más grande de hierro. Varios galpones secundarios, dos aljibes muy grandes, despensa, bodega, carnicería, cochera para 3 coches, carpintería, herrería, cuarto de guarniciones, cuarto para el motor, baño para servicio, varios puestos, bebidas de hierro, corrales bretes, bañadero para ovejas en material y portland y mil detalles de un establecimiento.

Condiciones de pago: El comprador podrá tomar en hipoteca hasta 45 $ por hectárea que importa la base (su equivalente en francos) hasta 9 años de plazo al 7 por ciento si la toma por un año, al 7 1|2 si la toma por dos y al 8 por ciento si la toma por tres ó más, pagadero por semestres anticipados, pudiendo cancelar en cualquier momento antes del plazo con pérdida de un trimestre. El excedente de la base al contado. La posesión se dará inmediatamente después de escriturar, pero si el comprador lo prefiere podrá dejarlo arrendado al propietario actual hasta el 31 de Diciembre próximo á razón de $ 3 50 la hectárea. Aún cuando está más cerca de Boeuf debe visitarse por Castex donde habrá coche á la llegada de los trenes que salen del Once los martes, jueves y sábados á las 8 de la noche y llegan á Castex al siguiente día á las 9.50 Los interesados podrá pernoctar en el establecimiento sino prefieren volver á Castex en el día Seña 8 por ciento Comisión 2 por ciento Otros informes y planos, pídanse en nuestra casa, San Martín 81.—Publio C. Massini y Cía. m29

Al Sur de Villa Mercedes

En el departamento PEDERNERA

11.700 hectáreas que comprenden parte del campo "La Felicidad". A cuatro leguas y media de las estaciones Fortuna y Nueva Galia, del F. C. Oeste.

Venta en cuatro lotes de 2.753 á 3.115 hectáreas

BASE:

18 $ m|n. la HECTAREA

Á DOS AÑOS de PLAZO

El MIERCOLES 19 de ABRIL

A LAS 3 P. M.

EN NUESTRA CASA, SAN MARTIN 81

Publio C. Massini & Cía.

*AL SUR DE VILLA MERCE*des, provincia de San Luis, departamento de Pedernera 11 700 hectáreas más ó menos en 4 lotes de 3.115 á 2.753 hectáreas cada uno, parte de campo conocido por La Felicidad, entre dos líneas del F C O., á 4 1|2 leguas de la estación Nueva Galia y estación Fortuna del F. C. O. y á menos distancia de la estación Anchorena. F. C. O. Muy buen campo próximo al pueblo Anchorena. Linda al Norte con Raquileo, de Bartolomé Ginochio; al Sur, con La Verde, de Tomás Gómez; al Este, con Anchorena de Madariaga, al Noroeste con el doctor Molina y al Sudoeste con los mismos vendedores. Tiene alambrados y poblaciones de alguna importancia Venta decidida, con la ínfima base de $ 18 la hectárea, á pagarse una tercera parte al contado, tercera á un año y tercera á dos años de plazo con garantía hipotecaria del mismo campo y el 7 por ciento de interés anual. Títulos perfectos. Las escrituras se otorgarán ante el escribano doctor Mario Novaro.

EL MIERCOLES 19 de Abril, á las 3 de la tarde, en nuestra casa, San Martín 81, venderemos este campo sobre cuyo porvenir no es necesario hacer comentarios, pues es notoria la importancia y progresos que ha tomado esa zona en estos últimos años. Aquella es la zona de los grandes establecimientos y donde nadie vende. Para visitar el campo por la estación Fortuna, donde encontrarán los medios de llegar al campo en poco tiempo El mayordomo de La Felicidad, dará á los interesados los datos que puedan desear y las facilidades posibles Seña, 8 por ciento Comisión 2 por ciento Más datos y planos, en nuestras oficinas, San Martín 81.—Publio C. Massini y Cía

Las tierras con riego

Las más ricas y de más porvenir

900 HECTAREAS

Lindando con la capital del Neuquén sobre el LIMAY

CON CANALES HECHOS

Venta en lotes pequeños, sin base y en cómodos plazos

El Miércoles 19 de Abril, á las 3 p. m.

EN NUESTRA CASA, SAN MARTIN 81

Pídanse datos completos y planos en nuestras oficinas

PUBLIO C. MASSINI & Cía.

*UNA PRIMICIA — EL PRI*mer campo al Sur, con riego que sale á la venta en el Neuquén Lote 9, sección 1a., lindando con el ejido del pueblo de Neuquén capital del territorio, con una sucursal del Banco de la Nación, juzgado federal y mucho comercio Comprende toda la extensión que el gobierno ha reconocido con derecho de agua, habiéndola calculado en 889 hectáreas el campo está cruzado por la prolongación del ferrocarril del Sud á Chile, ésta será indudablemente la gran vía de comunicación con esa República, la línea penetra al campo en el kilómetro 5|500 y sale al kilómetro 9, desde la estación Neuquén, habiéndose establecido en esos puntos pasos á nivel; en el kilómetro 12, sobre la vía, ya terminada, se encuentra la primera estación, en la línea á Chile y en el kilómetro 7, es decir casi en el radio del campo se ha reservado terreno para establecer una parada del ferrocarril; el canal principal está completamente terminado y cruza al campo por el medio, y 4 canales secundarios en parte ya terminados, por el Gobierno Nacional permiten el riego á las 889 hectáreas, concedidas para regar por las oficinas técnicas oficiales. El título de agua está ya extendido oficialmente, son los campos de porvenir en el país, la viña se producirá allí aun mejor que en Mendoza, según opinión de técnicos eminentes que lo han visitado.

EL MIERCOLES 19 de Abril, á las 3 p. m., en nuestra casa, San Martín 81, venderemos estas 889 hectáreas para facilitar su adquisición se ha subdividido su superficie, con derecho de aguas en fracciones de 10 á 30 hectáreas, todas con calles de acceso á la parada del ferrocarril. La venta es sin base, al mejor postor, pagadero tercera parte al contado, tercera parte á un año y tercera parte á dos años con pagarés hipotecarios y 6 por ciento de interés y ofrecemos pasajes de ida y vuelta al Neuquén con el 50 por ciento de la tarifa, facilitando así la manera de visitarlo. Tenemos fotografías, planos, mapas é infinidad de datos para la mejor forma de ilustrar al criterio de los interesados Debe tenerse presente que 10 hectáreas con riego equivalen á 100 del mejor campo que no las tengan. Escrituras ante el señor José F. Buttini. En el acto del remate exigiremos el 8 por ciento de seña y el 2 por ciento de comisión como es de práctica.—Publio C. Massini y Cía.

Francisco Abalo

*AL PUBLICO Y A MI NU*merosa clientela comunico que desde la fecha he instalado en mis oficinas una sección especial para la venta particular de propiedades, terrenos, campos é hipotecas, la que será atendida especialmente y con todo esmero por el señor Eduardo R Abalo Buenos Aires, Abril 1o. de 1911.—Francisco Abalo, Bolívar 256. U. Telefónica 3746, Avenida. v8

*EN LA FLORESTA — PRE*ciosa esquinita en 40 mensualidades, calle Bragado y Basualdo, rumbos Sur y Oeste, á un paso del bulevar Provincias Unidas. Mide 22 varas á una calle por 20 varas á otra calle. Base, 5 v. c. Seña, tres meses en el acto del remate y 3 más al recibir título definitivo. Seña, 8 por ciento. Comisión, 2 por ciento. Datos, Bolívar 256.

EL DOMINGO 9 de Abril, á las 2.30 de la tarde.—F. Abalo. a2

EN LANUS. — PRECIOSA casita-quinta á plazos, calle General Guido núm. 355, entre Sarmiento y Tres Sargentos, á sólo 3 cuadras al NE. de la estación y á una cuadra de la conocida quinta de Lanús; barrio de preciosas casas de familia y que adelanta á paso de gigante. Sólido edificio de 3 cómodos dormitorios, galerías, cielos rasos de pino tea, mosaicos, frente de material con balaustrada y con jardines, árboles frutales, cocina, oficinas, etc. Mide 10 varas de frente por 60 varas de fondo. Reconoce un contrato que vence el 1o. de Octubre de 1911. Base, $ 4.800 Mitad al contado y mitad á un año con el interés del 7 por ciento anual. Seña, 8 por ciento. Comisión, 2 por ciento. Datos, Bolívar 256.

EL DOMINGO 9 de Abril, á las 4.30 de la tarde.—Francisco Abalo. a2

*EN EL CABALLITO. A PLA*zos, dos lindos lotes entre edificios, uno calle Santander entre Albarracín y Beauchef Mide 9x55 y el otro calle Beauchef entre Santander y Avelino Díaz Mide 9x58. Barrio completamente poblado y á dos cuadras de la Avenida La Plata con adoquinado y eléctrico. Base, $ 4.50 vara cuadrada. Seña, 8 por ciento. Comisión, 2 por ciento. Datos, Bolívar 256.

EL DOMINGO 9 de Abril, á las 4.30.

EN FLORES, BUENA CASA calle Remedios 936 entre San Pedrito y Quirno, en un barrio de progreso y adelantos y á un paso de la Avenida Directorio y San Pedrito Edificio de 2 piezas, galerías, mosaicos, oficinas, etc. mide 10x60. Base $ 5.000. Seña 8 olo. Comisión 2 olo. Datos Bolívar 156.

EL DOMINGO 9 de Abril á las 3 1|2.

A PLAZOS. EN FLORESTA linda esquinita calle Bragado y Homero entre edificios, á 1 cuadra del bulevar Provincias Unidas con eléctrico. Mide 13.34x21.12. Base $ 6 v|c. Seña 8 olo. Comisión 2 olo Datos Bolívar 256

EL DOMINGO 9 de Abril á las 3.—Francisco Abalo. a2

*EN EL CABALLITO. A PLA*zos, buena casa calle Zuviría 852, entre Picheuta y Thompson, con adoquinado pago á su frente y una cuadra del bulevar Directorio y á dos de Río Cuarto con eléctrico Edificio de dos dormitorios grandes, una pieza, puerta cedro, oficinas, etc. Mide 10 por 60. Base, 8 000 $. Seña, 8 por ciento Comisión, 2 por ciento. Datos, Bolívar 256.

EL DOMINGO 9 de Abril, á las 4 de la tarde.—Francisco Abalo. a2

*EN EL CABALLITO A PLA*zos, dos buenas casitas, calle Beauchef número 1689, entre Balbastro y Saraza, á un paso del bulevar La Plata, con adoquinado y eléctrico. Cada casa consta de dos piezas, oficinas, etc. Cada una reconoce una deuda de $ 2.050 á pagarse en mensualidades de $ 20.50 por mes. Base, $ 4.000 cada una incluso la deuda. Seña, 8 por ciento Comisión, 2 por ciento. Datos, Bolívar 256.

EL DOMINGO 9 de Abril, á las 4.30 de la tarde.—F. Abalo. a2

*EN LA FLORESTA — PRE*ciosa propiedad esquina, á plazos, bulevar Provincias Unidas y Pieres, con tranvía eléctrico á su frente y á una cuadra del bulevar Larrazábal. Sólido edificio de 3 amplios dormitorios, galerías, cielos rasos de yeso, carpintería de cedro, patio de mosaicos, pozo con bomba, con depósito. A plazos. Base, pesos 6.500 Seña, 8 por ciento. Comisión, 2 por ciento. Datos, Bolívar 256

EL DOMINGO 9 de Abril, á las 2 de la tarde.—Francisco Abalo.

AL SUD, CON CED. IDEAL terreno, calle Cochabamba entre Artes y Oficios y 33, con adoquinado pago y á 1 cuadra del bulevar San Juan con eléctrico Mide 10x48, en un barrio de grandes edificaciones. Tiene 410 cédulas préstamos convertidos que cargará el comprador Base $ 17 v|c. incluso las cédulas Seña 8 olo Comisión 2 olo. Datos Bolívar 256.

EL DOMINGO 9 de Abril á las 5.—Francisco Abalo. a2

EN TALLERES F. C. S. Preciosa casa-quinta á plazos, conocida por Villa Estefanía, á solo 3 cuadras de la Estación y al Este lindando con la usina de la luz eléctrica situada calle de Pueyrredón, en un barrio de lindas propiedades y lindando con los talleres del F. C. S. y á 1 cuadra del tranvía. Buen edificio de 3 amplios dormitorios, galerías, patio de mosaico, cielos rasos de pino tea, pozo con bomba jardines, toda ricamente pintada, cocina, w. c., y demás oficinas, mide 20 varas de frente por 50 varas en un costado y 70 varas en el otro de fondo sup. 1.200 v|c. Base $ 5.000, mitad al contado y mitad á un año con el 7 olo de interés Puede visitarse. Seña 8 olo. Comisión 2 olo. Datos. Bolívar 256.

EL DOMINGO 9 de Abril á las 3 1|2.—Francisco Abalo. a2

*Avenida PROVINCIAS UNI*das y Homero, preciosa esquina con eléctrico á su frente y con adoquinado en breve á su frente. En 67 mensualidades. Mide 18.89 por 21. Superficie, 295 v. c. Se deben 67 meses de pesos 55.32 por mes Base, $ 9 v. c. Seña, 8 olo Comisión, 2 olo. Datos, Bolívar 256.

EL DOMINGO 9 de Abril, á las 3 de la tarde.—Francisco Abalo. a2

*EN LANUS — EN 74 MEN*sualidades, ideal lotecito, á sólo dos cuadras de la estación y con frente al bulevar San Juan, entre Las Piedras y bulevar Vilcapujio, brillante ubicación. Lo mejor de la localidad. Mide 10 por 22 en un costado y 28 varas en el otro. Se deben 74 meses de $ 36.61 por mes. Base, $ 7 v. c. Seña, 8 por ciento. Comisión, 2 por ciento. Datos, Bolívar 256.

EL DOMINGO 9 de Abril, á las 4.—Francisco Abalo. a2

AVENDA SAN JUAN Y Saavedra. A plazos. La esquina más notable y codiciada de ese importante barrio, donde nadie vende. En radio de cloacas con adoquinado y tranvía al frente en todas direcciones. La avenida San Juan es hoy la más importante y comercial del Sur, donde la propiedad produce altas rentas, debido á su gran comercio Las edificaciones que hoy se construyen en esa importante avenida de 2, 3 y 4 pisos, es la prueba más evidente del progreso que adquiere día á día. Atención arquitectos, constructores á este espléndido negocio. Las dimensiones son las siguientes: 15.40 varas á la avenida San Juan por 48.39 varas á Saavedra. Medidas ideales para construir un amplio palacio que puede producir fácilmente el 1 olo mensual de renta. Es necesario que los hombres de negocio visiten esta esquina para poder allí darse cuenta de la importancia del barrio de la edificación que se puede construir en esta importante esquina. Venta sin base. Seña 8 olo. Comisión 2 olo. Datos. Bolívar 256.

EL DOMINGO 16 de Marzo á las 4.30.—Francisco Abalo. a6

*COLOSAL REMATE en HAE*do, á 300 metros al Norte de la estación, con luz eléctrica en los mismos terrenos 580 lotes, en 80 mensualidades sin interés. Con frente al bulevar Gaona, de 50 metros de ancho con tranvía eléctrico proyectado y lindando con las conocidas quintas del señor Soria, señora de Benguria y terrenos del doctor Lynch é infinidad de preciosas quintas. La ubicación de los terrenos en venta es una de las más importantes de la localidad. Base de venta, $ 3 por mes por lote. Se trata de vender los terrenos más altos y codiciados de esa localidad, pues están rodeados de hermosas quintas y en un barrio de grandes progresos, donde su población aumenta día á día, jamás se ha ofrecido en venta en esa localidad una fracción tan codiciada como esta donde hay todas las comodidades con luz eléctrica en los mismos terrenos y con una avenida á abrirse que va directamente á la estación y con vereda hasta los mismos terrenos. El pueblo de Haedo es uno de los más importantes de la línea del F. C. O. debido á sus empalmes, sus grandes talleres y depósitos generales de almacenes, donde trabajan centenares de obreros que necesitan radicarse allí mismo y hoy se les presenta la oportunidad de adquirir uno ó más lotes para hacer sus viviendas, hay orden de vender. Pues ruego á los interesados visiten con anticipación estos terrenos para poder allí mismo darse cuenta de la importancia y del progreso que adquiere día á día esa importante localidad, solamente á 25 minutos de la capital federal con un servicio de trenes cada 15 minutos. Condiciones de la venta: 3 mensualidades en el acto del remate y 3 más al recibir el título provisional y cuando hayan pagado 24 mensualidades más títulos definitivos por la oficina de los escribanos señores Del Río y Rivarola. Posesión y entrega de los terrenos el domingo siguiente del remate por ante el ingeniero señor Federico Sellis. Planos y boletos del tren gratis en mis oficinas, Bolívar 256.

EL DOMINGO 23 de Abril, á las 2 de la tarde sobre los mismos terrenos.—Francisco Abalo. a4

Guerrico & Williams

CASAS

EN MAR DEL PLATA — 9 notables lotes entrando una esquina, calles 3 de Febrero, 11 de Septiembre y Funes. A una cuadra de la plaza Rocha, á 2 del bulevar Luro asfaltado y con tranvía y á 9 de la plaza España y balnearios. Terrenos cercados de pared con árboles frutales y luz eléctrica, á pocas varas por 9 de Julio. Base $ 2.50 la vara cuadrada; tercera parte al contado y el resto á 6 y 12 meses con 6 por ciento de interés anual y pagarés hipotecarios. Escrituras por el señor J. López Novillo. Títulos perfectos.

EL DOMINGO 9 de Abril, á las 4 de la tarde, en los terrenos. Seña, 8 por ciento. Comisión, 2 por ciento Pidan planos á nuestra sucursal en la Rambla ó á Bartolomé Mitre 530, Buenos Aires.—Guerrico y Williams. a4

CAMPOS

Los grandes alfalfares

*SOLARES, QUINTAS Y cha*cras rodeando la estación Henderson, ferrocarril Midland, á 5 años de plazo. — El afamado campo La Porteña, en el deslinde de los partidos de Pehuajó y Bolívar, á 7 leguas de la estación Daireaux, á 10 de Pehuajó y á 9 de Bolívar. Orden de la Compañía de Tierras del Sud 6.000 hectáreas de riquísima tierra apta para toda clase de cultivos, con agua garantida de primer orden, de lo mejor, á poca profundidad. Este campo tiene alrededor de 4.500 hectáreas alfalfadas y por su situación, está destinado á que se forme allí uno de los pueblos más importantes de la zona. Sin base, el pueblo á tanto el metro cuadrado pagadero en 10 cuotas semestrales sin interés, exigiéndose sólo un semestre en el acto del remate, otro al firmar el boleto dentro de las 48 horas y los restantes á contar del 1o de Octubre de 1911 en el escritorio de la Compañía, Maipú 190, Buenos Aires. Las chacras y quintas á tanto la hectárea, pagadero 20 olo al contado y el saldo dividido en 5 cuotas anuales, venciendo la primera el 1o. de Abril de 1912, con 7 olo de interés anual por semestres adelantados. A los compradores que cultiven totalmente el terreno que adquieran se les reducirá la amortización de los 4 primeros años á 10 olo anual

EL DOMINGO 9 de Abril á las 2 p. m. en los mismos terrenos. Los interesados podrán tomar los trenes especiales que salen de La Rica á las 3 a. m. del mismo día; y de Carhué á las 5 a. m. parando en las estaciones intermedias. Estos trenes regresarán una vez terminado el remate. Soliciten planos y horarios de trenes á nuestra casa, B. Mitre 530 Comisión 2 olo.—Guerrico y Williams. m23

CAMPO EN RIO NEGRO, sección XII, lote 2 y parte del lote 1, block de 14.200 hectáreas, á 3 leguas de la estación Chimpay, y á menos de una de la nueva estación á construirse entre Chimpay y Chelforó, con más de 2 1|2 leguas de frente al río Campo de primer orden, apto para toda clase de cultivo como ser: cereales, viña, alfalfa, frutales y toda clase de hortalizas; habiendo 4 hectáreas cultivadas, con un resultado sorprendente, dándosele á la alfalfa 6 cortes al año, á una altura de 60 centímetros. Hay 60 hectáreas de valle desmontadas; 12 cultivadas y con riego, que suministra una noria malacate con tanque australiano de 200 000 litros; dos jagüeles con molinos Samson de 20 y 16 pies, con tanques de 300.000 litros cada uno y bebederos; un canal natural de 15 metros de ancho cuyo caudal permitiría instalar bobinas que produciendo 1.000 caballos de fuerza daría la potencia necesaria para irrigar todo el campo. Además hay dos balsas y dos botes para pasar haciendas y vehículos. El campo está alambrado en todo su perímetro y tiene una enormidad de sauces colorados; y cuenta con una población de 5 piezas y gran galpón, habiendo algunos ranchitos más; dos corrales y gallinero. El campo puede visitarse en coche cruzándolo el camino nacional de Puerto San Antonio á Santa Rosa de Toay. Base, $ 18 la hectárea Reconoce una hipoteca de 75 000 cédulas argentinas; el excedente 20 por ciento al contado y el saldo á 1, 2, 3 y 4 años de plazo, con 6 por ciento de interés anual y garantía hipotecaria.

EL MIERCOLES 3 de Mayo, á las 3 de la tarde, en nuestra casa, B. Mitre 530. En la estación Chimpay hay un coche para conducir gratuitamente á los interesados en visitar el campo. Pidan planos y más datos á nuestra casa, Bme. Mitre 530. Seña, 8 por ciento. Comisión, 2 por ciento.—Guerrico y Williams. a4

Arturo Demarco

MAZA 919, ENTRE CARLOS Calvo y Estados Unidos. La cuadra más preciosa de familias Linda casa-habitación de sala á su frente con balcones, celosías, comedor, 3 dormitorios, una pieza más en altos, baño, cielos rasos de yeso, cloacas, aguas corrientes, adoquinado pago, etc. Su terreno compuesto de 10x35 varas con todo lo más ó menos que resulte. Base, 15.000 pesos, pudiendo pagarse mitad á uno ó dos años de plazo, interés 8 por ciento anual. Visítese á toda hora. Remataré.

EL DOMINGO 9 de Abril, á las 5 de la tarde, en la misma. Datos, Maipú 131. a3

BASE, $ 10.000, A PLAZOS. Buena propiedad, calle 24 de Noviembre 1716, adoquinado pago á su frente y tranvía á plaza de Mayo. Edificio moderno de sala, comedor y 2 piezas, gran cocina, cielos rasos de yeso, cancel, mosaicos, etc. Edificio alto y ventilado y en un paraje de buenas casas de familia y negocio. Puede pagarse mitad á plazo de 1 ó 2 años, interés corriente, remataré en la misma Visítese de 2 á 5.

EL DOMINGO 9 de Abril, á las 3.30 de la tarde. Datos, Maipú 131, de 2 á 5.

*BASE, $ 5.000 — A 2 CUA*dras de Rivadavia. Esquina con 2 dormitorios, cocina, w. c., adoquinado pago, por las dos calles, Quito 4293 esquina Muñiz. Nada se compra con esa plata. Mide 10 por 15. Ad corpus.

EL DOMINGO 9 de Abril, á las 4.30 en la misma. Datos, Maipú 131.

BASE, $ 6.000 — DOBLAS entre Vernet y Santander, á 2 cuadras justas de Avenida La Plata y del tranvía 19. Edificio nuevo, aún no tiene número. Mide 10 por 30 varas; tiene 3 amplias piezas, cielos rasos, cocina, w. c., mosaicos, galería, etc., una monada. Puede pagarse mitad á un año, interés 8 por ciento anual.

EL DOMINGO 9 de Abril, á las 3 en la misma. Datos, Arturo Demarco, Maipú 131, de 2 á 5. a3

Santiago F. Silva

EN FLORENCIO VARELA— 150 lotes, saldo final de los 800 en Villa del Plata, próximos á la estación del ferrocarril Sud y lindando al camino de automóviles de Buenos Aires á La Plata y al camino carretero y F. C. Eléctrico de Otto Francke, venderé en 80 mensualidades, desde 2 pesos por mes sin comisión y sin interés desde hoy en mis escritorios y

LOS DOMINGOS 9 y 16 de Abril sobre los mismos terrenos de 8 de la mañana á 4 de la tarde. Seña, dos mensualidades y dos más al retirar el título provisional dentro de los 15 días de la venta. Pidan planos, datos y boletos á mis escritorios: Balcarce 131 y Carlos Pellegrini 20, Avellaneda. Después más detalles a11

Corvera & Peralta Martínez

C.&P.M.

318—SAN MARTIN—326

CASAS

CARLOS PELLEGRINI 1082 y 1084, al lado de Santa Fe. La situación no exige un comentario, es todo lo que pueda exigirse para llenar un programa dentro del centro de la ciudad. Ofrecemos un terreno de 8 varas por 36, con casi 8 1/2 en el contrafrente, lo que da aproximadamente 300 varas cuadradas. El edificio existente debe dar lugar á una obra nueva. Base pesos 70.000. A plazos.
EL MIERCOLES 26 de Abril, á las 3, en nuestra casa 318 San Martín 326.—Corvera y Peralta Martínez. v8

JUDICIAL—URUGUAY 1154. De la testamentaría de don Tomás Le Bretón. Terreno de 10 varas (8m66) de frente por 50 varas (43m30) de fondo, á pocas varas de la avenida Santa Fe, entre ésta y Arenales, lo que significa la más buscada situación del barrio aristocrático. Edificio de bajos y altos, que puede ser habitado mucho tiempo, aunque en esa situación vale pensar en la nueva obra que armonice con los elegantes edificios que constituyen aquel centro preferido. Orden del señor juez doctor Roberto Repetto, secretaría del doctor Carlos G. Marín. Base $ 42.000, que representa la avaluación de contribución directa.
EL VIERNES 7 de Abril á las 3, en nuestra casa, 318 San Martín 326. Consta el edificio de sala, comedor, 5 dormitorios, baño con revestimiento, cocina, despensa, dos dormitorios en altos, sobre el frente y una pieza de baño y 2 piezas en altos en el interior para servicio. Los detalles se apreciarán mejor visitando la casa. Seña 8 por ciento. Comisión 2 ojo.—Corvera y Peralta Martínez. m17

HOY

A LAS 3 P. M.

URUGUAY 1154

JUDICIAL

De la testamentaría de don Tomás Le Bretón. Terreno de 10 varas (8m66) de frente por 50 varas (43m30) de fondo á pocas varas de la Avenida Santa Fe, entre ésta y Arenales, lo que significa la más buscada situación del barrio aristocrático. Edificio, de bajos y altos, que puede ser habitado mucho tiempo, aunque en esa situación vale pensar en la nueva obra que armonice con los elegantes edificios que constituyen aquel centro preferido. Orden del señor juez doctor Roberto Repetto, secretaría del doctor Carlos G. Marín.

Consta el edificio de sala, comedor, 5 dormitorios, baño con revestimientos, cocina, despensa, dos dormitorios en altos, sobre el frente y una pieza de baño y dos piezas en altos, en el interior para servicio. Los detalles se apreciarán mejor visitando la casa. Base, $ 42.000 que representa la avaluación de contribución directa.

CERRITO 845 á 851

A media cuadra de la plaza Libertad y á una y media del teatro Colón. El más notable terreno para una construcción moderna: 12 varas de frente por 35 varas de fondo. Superficie, 420 varas cuadradas, que ocupadas por varios pisos darán la elevada renta que impone la situación descollante en que se halla. La transformación de este barrio central que se opera en momentos en que se han estudiado ya y aquilatado los últimos adelantos arquitectónicos, asegura, sin duda alguna, el mejor aprovechamiento del terreno, las comodidades superiores y la belleza del conjunto de edificios que, en tiempo breve han de constituir el núcleo más valioso de la ciudad.

Existe en el terreno una casa de 9 habitaciones y dependencias, que mientras se edifica, puede dar renta. Base, $ 85.000.

CHACABUCO 618

Precioso edificio de dos pisos y subsuelo, de elegante frente y distribución esmerada, construido expresamente para habitarlo el propietario, bajo la dirección del arquitecto señor Sackmann. Listo para entrar á habitarlo. Tiene 40.000 cédulas argentinas, que el comprador tomará á su cargo con los intereses al día de la escrituración.

Ocupa un terreno de 9 varas de frente por 35 varas de fondo, ó sea 315 varas cuadradas (ad-corpus). Se distribuye en piso principal con amplia entrada y anexo de servicio, hall, salón, sala, comedor, fumoir con escalinata sobre el patio y jardín, antecomedor, toilette, todos estos locales con pisos parquet, pasajes interiores, cocina, antecocina y carbonera. El piso alto se compone de vestíbulo budoir, tres dormitorios, dos piezas de baño, pieza-ropero, amplia terraza, dos piezas y baño de sirvientes. En un piso más elevado lavadero y azotea. El subsuelo consta de una pieza al frente, local de medidores, amplia galería y despensa. La calefacción está preparada para salamandras y los detalles todos responden á las exigencias del día. Base, $ 90.000.

Estos remates se efectuarán HOY á las 3, en nuestra casa, 318 San Martín 326.

Corvera y Peralta Martinez

318-SAN MARTIN-326

CERRITO 845 á 851—*A MEDIA* cuadra de la plaza Libertad y á una y media del teatro Colón. El más notable terreno para una construcción moderna: 12 varas por 35. Superficie, 420 v. c., que ocupadas por varios pisos, darán la elevada renta que impone la situación descollante en que se halla. La transformación de este barrio central que se opera en momentos en que se han estudiado ya y aquilatado los últimos adelantos arquitectónicos, asegura sin duda alguna, el mejor aprovechamiento del terreno, las comodidades superiores y la belleza del conjunto de edificios, que, en tiempo breve han de constituir el núcleo más valioso de la ciudad. Venta con base de $ 85.000.
EL VIERNES 7 de Abril, á las 3, en nuestra casa 318 San Martín 326. Existe en el terreno una casa de 9 habitaciones y dependencias, que mientras se edifica puede dar renta. Título perfecto.—Corvera y Peralta Martínez.

JUDICIAL — RODRIGUEZ Peña 349 y 351. Propiedad de dos pisos, constituídos por dos casas para familia, muy cómodas, sólidas y bien hechas. Dentro de Callao, entre Corrientes y Cuyo, como situación es todo lo que puede desearse. Orden del señor juez doctor Julián V. Pera, secretaría González del Solar, testamentaría de doña María Eugenia Llera de Núñez. Base, $ 78.333.32, que corresponde á dos terceras partes de la tasación.
EL VIERNES 21 de Abril, á las 3, en nuestra casa, 318 San Martín 326.
TERRENO—8m37 (10v24) de frente por 34m64 (40 varas) de fondo.

EDIFICIO

CASA BAJA — Entrada con mosaicos y cancel, sala, antesala, comedor, 4 dormitorios, baño, cocina y dos piezas de servicio.
CASA DE ALTOS — Escalera de mármol y cancel, 7 habitaciones 2 piezas de servicio, baño, cocina, w. c., etc. Los pormenores son de una buena finca, bien tenida y prolijamente construída. En la escrituración intervendrá el escribano señor José A. Casado. Seña, 8 por ciento. Comisión, 2 por ciento. Informes en nuestra casa, 318 San Martín 326.—Corvera y Peralta Martínez. m30

JUDICIAL. EN HURLINGHAM (F. C. P.) Una casa para negocio y habitación, á poca distancia de la estación Pereyra del F. C. C. B. A. Su terreno es de forma triangular y comprende la manzana L del trazado de ese pueblo con frente á tres calles. Juez Dr. de la Torre, secretaría de Laguir. Testamentaría de doña Rosa Ginocchio de Ginocchio. Base $ 4.000 ó sea las dos terceras partes de la tasación.
EL DOMINGO 16 de Abril á las 3 1/2, en la misma propiedad. Mide 20 m. 40 (23v55) de frente al NO. por 34 m. (37v71) en el lado NE. y 31m50 (36v37) en el Sur. Superficie 344.08 m. c. (385.48 v. c.) Consta de 2 salas para negocio y 3 habitaciones, cocina, w. c. y pozo de balde. Títulos perfectos. Seña y á cuenta de precio 8 ojo. Comisión 2 ojo. Informes en nuestra casa, 318 San Martín 326.—Corvera y Peralta Martínez. m16

JUDICIAL — CASA al OESTE, Estados Unidos 4129, entre Treinta y Tres y Mármol. A dos cuadras de la Avenida La Plata y á 3 del bulevar San Juan. Orden del juez doctor Gigena, á cargo del juzgado del doctor Ponce y Gómez, secretaría del doctor Bollini. Testamentaría de doña María Machín de Cichero. Base, $ 5.666.66 ó sea las dos terceras partes de la tasación. Tiene un préstamo del Banco El Hogar Argentino de pesos 3.750, reducido á $ 3.038.95, pagadero en mensualidades de pesos 36.20, de acuerdo con la carta orgánica de ese Banco.
EL DOMINGO 16 de Abril, á las 2, en la misma propiedad. Mide 6m45 (7v45) por 58 m. (66v97). Consta de 3 habitaciones, con cielos rasos de yeso, pisos de pino de tea y puertas exteriores de cedro, cocina, w. c., patio de mosaicos, fondo con árboles, etc. Seña, 8 por ciento. Comisión, 2 por ciento.—Corvera y Peralta Martínez. a2

JUDICIAL. — RIVADAVIA Picheuta y Rosario. La finca número 5202 á 5206, sobre la primera avenida números 11, 47 y 59 en Picheuta y 705 á Rosario. En el centro mismo de Caballito, á dos cuadras de la plaza la Junta, sitio el más importante de esa parroquia, por la compacta y buena edificación existente, con tranvías de ida y vuelta al centro y con adoquinados pagos en sus tres frentes. Contiene un sólido y buen edificio y ofrece facilidades para poderla fraccionar en lotes, constituyendo así un negocio de especulación y siendo por otra parte asunto de colocación de dinero para renta, la que puede ampliarse fácilmente edificando casas en la parte de terreno que hay disponible. Juez doctor Gigena, á cargo del juzgado del doctor Ponce y Gómez, secretaría del doctor Bollini. Testamentaría de doña María Machín de Cichero. Base, $ 46.666.66, ó sea las dos terceras partes de la tasación. Reconoce una hipoteca de 12.500 cédulas nacionales serie H con la que podrá continuar el comprador.
EL DOMINGO 16 de Abril, á las 3, en la misma propiedad. Mide 11m256 (13 v) á Rivadavia por 61m92 (71v56) á Picheuta y 60m44 (69v79) en el lado O., teniendo también frente á Rosario. Consta de 10 habitaciones de material con cielos rasos de yeso y pisos de pino de tea, un salón para negocio en la esquina, dos cocinas, w. c., una pieza de madera, dos patios, zaguán con mosaico y fondo con árboles. Seña, 8 por ciento. Comisión, 2 por ciento. Informes, en nuestra casa, 318 San Martín 326.—Corvera y Peralta Martínez.

JUDICIAL

CHACABUCO 1317 á 1323

Entre Cochabamba y Garay

Un terreno de medidas superiores para la construcción de casas

De alta renta

Su situación central, á 11 cuadras de la Avenida de Mayo y su proximidad á la plaza y estación Constitución asegura los más altos intereses al capital que se emplee.

Existe una construcción antigua, compuesta de una casa de material y dos galpones. Orden del señor juez doctor Juárez Celman, secretaría del doctor Fox. Testamentaría de don Mariano Manent Clas.

Base, $ 60.000. Mitad al contado y el resto, por partes iguales, á uno y dos años de plazo con garantía hipotecaria de la misma propiedad é interés de 7 por ciento anual, pagadero por semestres adelantados.

El Dgo. 16 de Abril, á las 4.30

EN LA MISMA PROPIEDAD

Mide 11m68 (13v49) de frente por 43m30 (50 vs.) de fondo en el lado Norte. En el costado Sur, á los 32m04 (37 varas) de la línea de la calle, tiene un martillo á favor de 18m81 (21v49) de N á S, por 11m25 (13 varas) de E á O., el que ensancha el contrafrente. Consta de zaguán de entrada, una pieza para negocio, dos habitaciones, cocina, w. c. y patio. Tiene cloacas, etc. En el número 1323, existen dos galpones con paredes de material y techos de hierro, caballeriza, con afirmado de granito, etc. No existe gravamen alguno ni contratos. Por orden judicial, exigiremos el 8 ojo á cuenta de precio y el 2 por ciento de comisión. Informes, en nuestra casa, 318 San Martín 326.—Corvera y Peralta Martínez. m26

VICENTE LOPEZ 548 — *UN* terreno más que una casa, pues el edificio existente aunque habitable, es antiguo. Está á espaldas de la Avenida Las Heras y á poco más de una cuadra del bulevar Pueyrredón. Base, pesos 22.000. Ad corpus.
EL DOMINGO 9 de Abril, á las 3, en la misma propiedad. Mide 10v39 al NE por 40v41 al NO., y 43v97 en el SE. El contrafrente enangosta en línea quebrada, con un martillo á favor. Superficie, 403.49 v. c., entre muros medianeros. Visítese para apreciar la construcción existente. Título perfecto.—Corvera y Peralta Martínez. m30

PARA RENTA O ESPECULACION. Finca Pringles 747, esquina Valentín Gómez 1780 á 1790. Se compone de una casa sólida de altos y bajos que con poco dinero puede complementarse y del terreno esquina que conviene edificar dada su situación especial dentro de ese barrio importante. Base, $ 28.000. Tiene 4.400 cédulas serie H.
EL DOMINGO 9 de Abril, á las 4 de la tarde, en la misma propiedad. Mide 28v26 de frente á Valentín Gómez por 9 varas á Pringles, teniendo á las 13v91 de la línea de esta calle un martillo á favor de 9 varas de N á S por 9 varas 34 de E. á O. Consta de 6 piezas, cocina, baño y pieza de servicio, gran sótano con entrada independiente, en la casa baja. Los altos constan de 3 habitaciones de material y una de madera, cocina, baño, despensa y una piecita, molino á viento, etc. En la esquina misma hay dos piezas de madera y un galpón. Títulos perfectos.—Corvera y Peralta Martínez. m31

JUDICIAL — MEDRANO 1585. Es casa para habitación y lo es también para renta, dada su situación dentro de un barrio lleno de adelantos. Dista una cuadra de la plaza Güemes y está rodeada de tranvías y buenos afirmados. Orden del señor juez doctor Aureliano Gigena, secretaría del doctor Rafael S. Martínez. Testamentaría de doña Petrona Benítez de Casaretto. Base, $ 17.333.33 ó sea las dos terceras partes de la tasación.
EL DOMINGO 16 de Abril, á las 3, en la misma propiedad. Mide, según tasación, 10m95 (12v64) de frente por 31m93 (36v31) de fondo y 10m40 (12 47 varas) en el contrafrente. Los títulos le acreditan estas medidas: 11 metros 09 de frente por 32m50 de fondo y 8m97 en el contrafrente. Consta de sala y escritorio al frente, 5 habitaciones en la planta baja, 2 más en altos, una de material y otra de madera, cocina, patio con parral, pozo semisurgente con bomba, etc. Los títulos están agregados al expediente y pueden ser revisados por los interesados en la secretaría del doctor Martínez. Seña, 8 por ciento. Comisión, 2 por ciento. Informes, 318 San Martín 326.—Corvera y Peralta Martínez. m31

ENTRE RIOS 1641 Y 1643 — A pocas varas de Garay. Cumple decir es uno de los ejes principales de movimiento comercial. Edificio de altos y bajos; dos casas bien hechas, muy cómodas de 7 habitaciones y dependencias cada una, que dan 5.640 pesos de renta anual. El terreno mide 10 varas de frente por 41v31 en el costado Norte y 41v03 en el S. Base 50.000 pesos. A plazo.
EL VIERNES 21 de Abril, á las 3, en nuestra casa 318 San Martín 326.—Corvera y Peralta Martínez. v8

CASA VERA 2232 — *ENTRE* Serrano y Thames. A una cuadra de la Avenida Triunvirato y de los tranvías de ida y vuelta al centro y en el centro de un gran barrio moderno, lleno de movimiento comercial y de industrias. Tiene adoquinado pago al frente. Base, $ 11.000. Reconoce una hipoteca de 5.000 $ hasta el 8 de Enero de 1911, prorrogable por un año más.
EL DOMINGO 9 de Abril, á las 2 de la tarde, en la misma propiedad. Mide 9 varas por 28v01 en el costado NO. y 28v31 en el del SE. Consta de zaguán con mosaicos, 4 habitaciones con cielos rasos de yeso y pisos pino de tea, cocina, patio, etc. Título perfecto.—Corvera y Peralta Martínez. m31

JUDICIAL — EN FLORES. Dos casas y cuatro notables terrenos, en el centro mismo de la parroquia, Provincias Unidas 2040 y 2070, comprendiendo la esquina á Lautaro; á dos cuadras de la avenida Rivadavia. Las medidas son especiales y el sitio uno de los más preferidos para habitación de familias, rodeado de edificación compacta, con adoquinados pagos al frente, tranvía, luz eléctrica, gas y aguas corrientes. Orden del señor juez doctor Gigena, á cargo del juzgado del doctor Ponce y Gómez, secretaría del doctor Bollini. Testamentaría de doña María Machín de Cichero. Base: las dos terceras partes de las tasaciones respectivas.
EL DOMINGO 16 de Abril, á la 4, en las mismas propiedades.
Casa Provincias Unidas 2040: 18 m95 (21v88) de frente por 31m25 (36v08) de fondo en el lado Oeste y 28m75 (33v19) en el del Este. Consta de 7 habitaciones, cocina, galería, con mosaicos, w. c., etc. Base pesos 13.333.33.
Casa Provincias Unidas 2070: 9m10 (10 varas 50) de frente por 32m35 (37v35) de fondo en el lado Oeste, 31m25 (36v08) en el del Este y 8m (9v23) en el contrafrente. Tiene 4 habitaciones, cocina, w. c., 2 patios, etc. Base pesos 6.666.66.
Terrenos: El lote esquina mide 15m17 (17v86) al NE. sobre Provincias Unidas por 17m98 (20v76) al Este, con frente á Lautaro, teniendo 20m62 (23 varas 80) en el costado Oeste. Superficie 298.42 metros cuadrados (397.90 varas cuadradas). Base pesos 15 los 75 decímetros cuadrados, ó sea la vara cuadrada.
Los lotes restantes, con frente á Provincias Unidas y linderos á la esquina arriba deslindada, mide cada uno 8m66 (10 varas) de frente por fondos que varían entre 20m63 (23v80) en la línea extrema al Este, y 23m75 (39v19) en la del extremo Oeste. Superficies, 185.95 á 227.27 metros cuadrados (247.95 á 303.05 v. c.), según lote. Base pesos 12.50 los 75 decímetros cuadrados ó sea la vara cuadrada.
Los títulos son de información supletoria, expedidos por el juez, el 25 de Marzo de 1909; están agregados á los autos sucesorios de don Esteban Cichero, existiendo un testimonio de los mismos en los autos de la sucesión vendedora. Seña 8 por ciento. Comisión 2 por ciento. Planos detallados é informes en nuestra casa 318 San Martín 326.—Corvera y Peralta Martínez. a2

EN CABALLITO—2 CASAS modernas, Cayena esquina á Vírgenes, con rumbos al Sur y al Oeste. A 3 cuadras de las Avenidas Gaona y Bella Vista, ambas con doble línea de tranvías que conducen para todo destino. Ocupan el centro de un barrio moderno, lleno de buenos edificios y adelantos. Son construídas con materiales superiores y ofrecen seguridades de buena renta. Base la esquina, pesos 10.000 y $ 7.000 la casa lindera. Mitad al contado y el resto por partes iguales á 6 y 12 meses de plazo con 7 por ciento de interés anual y pagarés hipotecarios.
EL DOMINGO 9 de Abril, á las 4.30 de la tarde, en las mismas propiedades.
CASA ESQUINA — 15 varas á Vírgenes por 15 varas á Cayena. Consta de salón para negocio con puerta y vidrieras con persianas metálicas, piso de mosaico, amplio sótano, zaguán para el interior con mosaicos y cancel, dos habitaciones, pieza de baño con w. c., cocina, patio con mosaicos, molino á viento, etc.
CASA CALLE VIRGENES — 10 varas de frente por 15 varas de fondo. Balcones con celosías al frente, zaguán con mosaicos y cancel, 4 habitaciones, pieza de baño, cocina, patio con mosaicos, etc. Ambas propiedades tienen buen frente de piedra artificial. Títulos perfectos. Escrituras por intermedio del señor Rodríguez Lozano.—Corvera y Peralta Martínez. m30

JUNCAL 2471 — *A POCAS* varas de la Avenida Pueyrredón, entre ésta y Anchorena. Una casa chica, llena de comodidades, muy bien hecha. Toda en cal, con techos de azotea y carpintería de cedro, jardín al frente, etc. — Base, pesos 23.000, pudiendo quedar $ 15.000 en hipoteca, á un año de plazo, con 8 por ciento de interés anual.
EL DOMINGO 9 de Abril, á las 3 de la tarde, en la misma propiedad. Tiene 10 varas de frente, 21.58 en un lado y 34v13 en el otro, 308 v. c. Ad corpus. El edificio consta de una salita y un amplio dormitorio, completamente tapizados con género de seda; un baño con artefactos completos, muy bien instalado, comedor con gran portada con vitraux sobre un buen patio, 3 piezas más, cocina y en altos, con escalera cubierta, otras dos piezas. Está disponible para habitarla, por lo que se escriturará llave en mano. Visítese en todo momento. Títulos perfectos.—Corvera y Peralta Martínez. m30

JUDICIAL — LAVALLE Y Andes—La esquina frentes al Norte por Lavalle números 2202 á 2208 y al Este por Andes números 492 y 494. Es una finca de altos y bajos constituída por 3 casas; para negocio una y para familia las restantes. Venta por orden del señor juez doctor Julián V. Pera, secretaría de don Carlos González del Solar, testamentaría de doña María Eugenia Llera de Núñez. Base, 40.000 $ ó sea dos terceras partes de la tasación.
EL VIERNES 21 de Abril, á las 3 de la tarde, en nuestra casa, 318 San Martín 326. Mide 13m556 (16 varas) al Norte por 14m296 (16v57) de fondo y frente al Este. El edificio, es sólido pero dada la situación central y ventajosa de esta propiedad, puede pensarse en la edificación moderna de varios pisos que haría de ella una gran fuente de renta. Consta de salón para negocio en la esquina y una habitación, cocina, w. c., etc. La casa baja se compone de 3 habitaciones, altillo pieza de baño, cocina, w. c., patio con mosaicos, etc. Los altos constan de 6 habitaciones, pieza de baño, cocina, una piecita de madera, etc. Por orden judicial intervendrá el escribano don José A. Casado. Seña, 8 por ciento. Comisión, 3 por ciento. Informes 318 San Martín 326.—Corvera y Peralta Martínez.

HOTELITO CENTRAL, Chacabuco 618. Precioso edificio de dos pisos y subsuelo, de elegante frente y distribución esmerada, construido expresamente para habitarlo el propietario, bajo la dirección del arquitecto señor Sackmann. Listo para entrar á habitarlo. Base $ 90.000. Tiene 40.000 cédulas argentinas, que el comprador tomará á su cargo con los intereses al día de la escrituración.
EL VIERNES 7 de Abril, á las 3, en nuestra casa, 318 San Martín 326. Ocupa un terreno de 9 varas de frente por 35 de fondo ó sean 315 vs. cuadradas. Ad corpus. Se distribuye en piso principal con amplia entrada y anexo de servicio, hall, salón, sala, comedor, fumoir con escalinatas sobre el patio y jardín, antecomedor, toilette, todos estos locales con pisos parquet, pasajes interiores, cocina, antecocina, y carbonera. El piso alto, se compone de vestíbulo, boudoir, 3 dormitorios, 2 piezas de baño, pieza-ropero, amplia terraza, 2 piezas y baño de sirvientes. En un piso más elevado, lavadero y azotea. El subsuelo consta de una pieza al frente, local de medidores, amplia galería y despensa. La calefacción está preparada para salamandras y los detalles todos responden á las exigencias del día. Puede visitarse de 9 á 11 y de 3 á 5.—Corvera y Peralta Martínez.

SOBRE LA ESTACION LONGCHAMPS del F. C. Sud

JUDICIAL

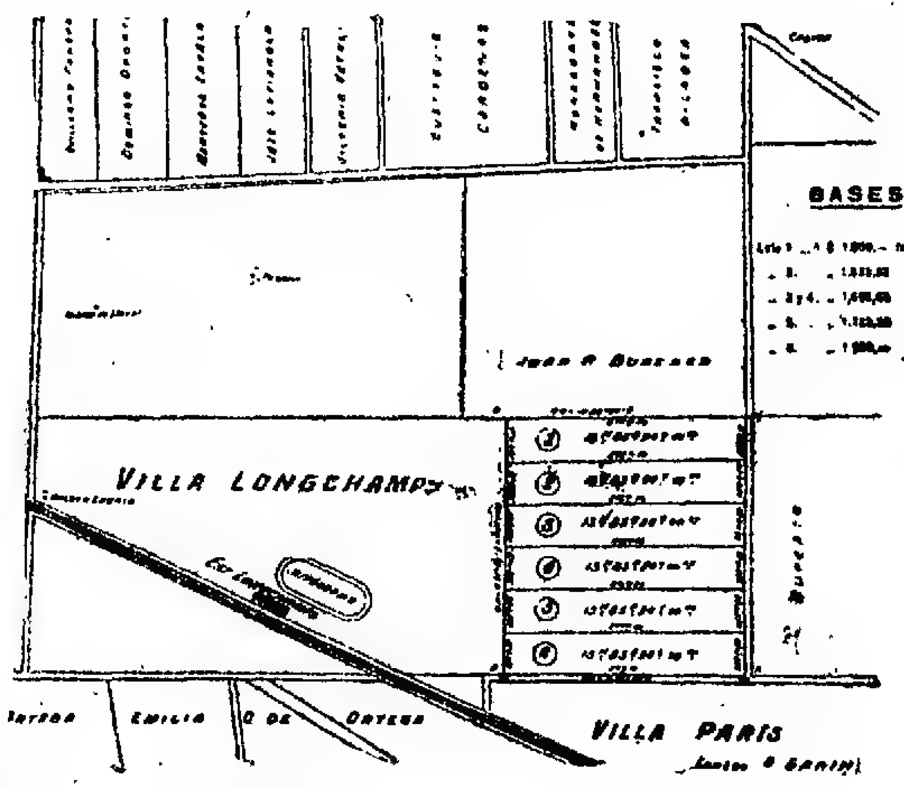

El Miercoles 19 de Abril, á las 3

en nuestra casa 318 San Martin 326.

Corvera & Peralta Martinez.

JUDICIAL —SOBRE LA ESTACION Longchamps del F. C. del Sud, á 4 kilómetros próximamente de Burzaco, entre esta estación y Glew 6 chacras de 13 hectáreas y 8.594 m. c. cada una. Tierra excelente, alta y rica como las de esa zona afamada. A 4 cuadras de la estación del F. C. á un paso del Hipódromo de Longchamps y lindando con la villa de este nombre y Villa París. Son tierras destinadas á altos valores por su ventajosa situación y en breve tiempo serán reclamadas por la división en lotes uniendo á ambas villas. Venta por orden del señor juez doctor Arturo Seeber, secretaría de Amoedo, hoy, á cargo del doctor Meléndez, testamentaría de doña Luisa Carrere de Burzaco. Base, dos terceras partes de la tasación ó sea, de $ 1.600 á $ 1.800 la hectárea.
EL MIERCOLES 19 de Abril á las 3 p. m. en nuestra casa 318 San Martín 326. Los límites están constituídos al NO. por la Villa Longchamps; al NE., Juan R. Burzaco; al SO., la Villa París, antes Garín y SE. Burzaco, dando frente á calles en los rumbos SO y SE. Las ventajas del negocio que resultan de la situación de los terrenos se ponen en evidencia mayor si se tiene en cuenta que se compra tierra de dividir en pequeños lotes á 8 y 9 centavos la vara. Las escrituras deberán otorgarse por la oficina del escribano señor Tomás A. Bravo, quien dará informes sobre los títulos. Seña 8 ojo. Comisión 2 ojo.—Corvera y Peralta Martínez. m19

TERRENOS

TRIUNVIRATO Y COLEGIALES A una cuadra de este sitio, eje del activísimo movimiento de ese barrio, un terreno de medidas superiores para la edificación calle Olleros entre Guevara y Fraga. Rodeado de tranvías de buenos afirmados y de numerosa edificación. Sin base. Reconoce una hipoteca de $ 2.940 hasta el 14 de Julio próximo.
EL DOMINGO 9 de Abril, á las 3, en el mismo terreno. Mide 10v39 de frente al O., por 56v58. Título perfecto.—Corvera y Peralta Martínez. m31

TERRENOS EN CABALLITO.—A plazos. La linda esquina Cayena y Figueroa, en 4 lotes, de medidas especiales. La situación no puede ser mejor dentro de ese barrio moderno y progresista: dista una cuadra del bulevar Gaona, con tranvías de ida y vuelta al centro. Sin base. Mitad al contado y el resto por partes iguales á 6 y 12 meses, con 7 por ciento de interés anual y pagarés hipotecarios.
EL DOMINGO 9 de Abril, á las 4, en los mismos terrenos. La esquina mide, con frentes al N y al O., m de 10 varas á Cayena por 22 varas á Figueroa. Dos lotes, sobre Cayena, tienen 10 varas de frente, cada uno por 22 varas. El lote restante con frente á Figueroa, mide 10 por 30 varas. Títulos perfectos. Escrituras por la oficina del señor Rodríguez Lozano.—Corvera y Peralta Martínez. m30

EN LA ENSENADA — POR cuenta del gobierno de Buenos Aires y por orden del Banco de la Provincia. Los terrenos inmediatos á la zona franca comercial. En grandes fracciones para industrias y para especular. Son tierras de inmenso porvenir. Se hallan á la mano del gran dock, el frigorífico, el canal del Este y el Puerto Oriental, preparadas por conducto para recibir el impulso que imprimirá á esa zona la inmediación de extenso tráfico comercial de la instalación de fábricas é industrias y los mil motivos anexos á uno de los primeros puertos del país. La venta es á largos plazos, 20 ojo del importe al contado y el resto en 8 cuotas semestrales de 10 ojo cada una, con interés de 5 ojo anual pagadero por semestres anticipados y con garantía hipotecaria de los mismos terrenos.
EL MARTES 18 de Abril á las 3, en nuestra casa 318 San Martín 326.

DETALLE

5 grandes lotes entre los siguientes linderos: al NO., El estado y zona de ribera que los separa del canal de desagüe Este; al NE., J. Aramburu y G. E. de Daguerre, al SO., L. López y al SE., calle San Luis por medio con varios y en parte con Saturnino Unzué é hijos, á pocas varas del ramal del F. C. á Los Talas y de la calle del puerto. Superficies: fracción A, 2.702.82 v. c., fracción B, 1.2.959.64 v. c. y B 2 2.959.64 v. c. La fracción C, se divide en 2 lotes de 6.837.69 y 6.748.43 v. c. Base, $ 3 la vara cuadrada ó sean los 75 decímetros cuadrados con los planos establecidos 4 grandes lotes, lindando al NO con L. López, al SE., con la testamentaría de Zurita. Están á 14 cuadras al SO de los anteriores, hacia La Plata. Superficies, fracción E., 6.819.36 v. c.; fracción F., 5.745.58 v. c.; fracción G, 5.745.58 v. c. y fracción H, 6.819.36 v. c. Base, 60 centavos la vara cuadrada ó sean los 75 decímetros cuadrados, con los mismos planos. Los títulos son perfectos. Escrituras por la oficina del señor Juan Mendoza Zelis. Seña 8 ojo. Comisión 2 ojo. Informes y planos, 318 San Martín 326.—Corvera y Peralta Martínez.

JUDICIAL. — NOTABLES terrenos en el centro del barrio Sur. 9 lotes de medidas especiales para la edificación de casas para habitación ó renta. Comprenden 7 de ellos la esquina Avenida Garay y Jujuy y los 2 restantes la esquina de Jujuy é Inclán. Están rodeados de afirmados y tranvías y de la compacta edificación de ese barrio de gran movimiento comercial y animación. Venta por orden del señor juez doctor Aureliano Gigena, secretaría de don E. Luzuriaga (hijo). Testamentaría de doña Margarita Mac Master Gibson de Dunn. Base $ 20 los 75 decímetros cuadrados ó sea la vara cuadrada. Cuarta parte al contado y el resto por parte iguales á 6, 12 y 18 meses de plazo con 7 ojo de interés anual y garantía hipotecaria.
EL DOMINGO 23 de Abril á las 4, en los mismos terrenos.
GARAY Y JUJUY—Con frentes al Norte y al Este. La esquina mide 14 mts. (16v16) á Garay por 25 metros 98 (30 vs.) á Jujuy. Superficie 363.12 ms. cs. (484.58 vs. cs.) Con frente á Garay hay 4 lotes de 8m66 (10 vs.) de frente cada uno por 25m98 (30 vs.) dos de ellos y 43m30 (50 vs.) de fondo el otro, teniendo el cuarto lote 9m12 (10v53) de frente por 43m30 (50v) de fondo y 6m50 (7v50) en el contrafrente. Las superficies, respectivamente, son de 229.98 m. c. (300 vs. cs.), 374.98 m. c. (500 v. c.) y 339.90 m. c. (453.23 v. c.)
JUJUY E INCLAN—Frentes al Este y al Sur. El lote esquina mide 14 metros 02 (16v18) á Inclán por 23m73 (27v45) á Jujuy. Superficie 329.56 m. c. (439.44 v. c.) El lote lindero sobre Inclán, tiene 8m67 (10v02) de frente por 23m23 (26v73) de fondo, término medio y superficie de 200.45 m. c. (267.28 v. c.) Por orden judicial exigiremos el 8 ojo como seña y el 2 ojo de comisión. Escrituras por la oficina de los Sres. Marchese y Nocedá Monjoaux. Planos é informes en nuestra casa 318 San Martín 326.—Corvera y Peralta Martínez. m19

EN LA ESTACION BANFIELD Sobre los mismos andenes de pasajeros. Media manzana de terreno en 19 lotes, con frente á las calles Carlos Pellegrini, Rincón y Talcahuano, adoquinadas las dos primeras. Es el terreno único por su situación excepcional y por la notoriedad que significa estar frente al pasaje de todos los trenes del Sur. Base, 10 $ la vara cuadrada, 25 por ciento al contado y el resto en tres cuotas iguales á 1, 2 y 3 años. Interés 6 por ciento.
EL JUEVES 20 de Abril, á las 3 de la tarde, en nuestra casa, 318 San Martín 326.—Corvera y Peralta Martínez. 1p

EN SAN FERNANDO — 15 lindos lotes de terreno que componen tres fracciones, próximas entre sí: Bezares, Junín y Rivadavia. Garantías entre General Alvarez y Junín y avenida Colón y Brandsen. Tienen medidas variadas y aplicables á todo destino; distan 3 cuadras al N. de la estación y están rodeados de numerosa edificación y de buenas casas quintas. Base definitiva, $ 2.50 la vara cuadrada. Forma de pago: tercera parte al contado, tercera parte á 1 año y tercera parte á 2 años, con 4 ojo de interés anual.
EL DOMINGO 9 de Abril á las 3, en los mismos terrenos. Se entregarán medidos y amojonados dentro de líneas municipales. Títulos perfectos. Escrituras por la oficina de D. Tomás J. Pera. Pídanse planos é informes en nuestra casa, 318 San Martín 326.—Corvera y Peralta Martínez. m25

AYACUCHO 1366 á 1370, *A* un paso de Juncal y de Callao. Terreno de 10 varas por 40, en un sitio cuya transformación lo hace ocupar uno de los primeros rangos en el barrio aristocrático. Base, pesos 38.000.
EL VIERNES 21 de Abril, á las 3, en nuestra casa, 318 San Martín 326.—Corvera y Peralta Martínez. v8

JUNCAL 1459 á 1461 — *ES* el mejor terreno del gran barrio. Domina la plaza Vicente López y se halla en medio de artísticos y valiosos edificios. Tiene 17 1/2 varas de frente por 39 y 1/3. Contrafrente 14 varas. Superficie, 616.30 v. c. Base, $ 100.000.
EL MIERCOLES 26 de Abril, á las 3, en nuestra casa, 318 San Martín 326.—Corvera y Peralta Martínez. v8

EN EL PUEBLO MIRAMAR A largos plazos. Por cuenta del gobierno de Buenos Aires y por orden del Banco de la Provincia. 53 solares del pueblo, distribuidos en distintas manzanas de las secciones 1a., 2a., y 6a. Entre la playa marítima y muy próximo á ella y la estación del F. C. del Sud, hallándose algunos solares, calle por medio, con ésta. Venta en lotes de 1.000 varas casi todos, con base uniforme de $ 2.50 la vara cuadrada, ó sea los 75 decímetros cuadrados. El precio podrá abonarse 25 ojo al contado y el resto dividido en 3 cuotas iguales de 25 ojo cada una, á uno, dos y tres años, con garantía hipotecaria de los mismos terrenos.
EL MIERCOLES 10 de Mayo á las 3, en nuestra casa 318 San Martín 326.

DETALLE

Sección 1a.—Manzana H, solares 1, 5, 7 y 8 manzana I, solares 2, 6 y 7 manzana U.U. solar 6; manzana V.V., solares 3, 6, 7 y 8.
Sección 2a.—Manzana I, solares 1, 2 y 3; manzana U, solares 6 y 7, manzana F.F., solar 5; manzana K.K., solares 1, 2, 3 y 4; manzana N.N., solares 7 y 10; manzana U.U., solares 6, 7 y 8; manzana V.V., solares 2, 8, 9 y 10.
Sección VI—Manzana B, solares 6 y 7; manzana H, solar 6; manzana K, solar 3; manzana S, solar 7; manzana T, solar 6; manzana D.D., solares 3, 6, 7 y 8; manzana E.E., solares 1, 3, 4, 5, 6 y 8.
Las escrituras se otorgarán por la oficina del escribano señor Juan Mendoza Zelis. Seña 8 ojo. Comisión 2 ojo.—Corvera y Peralta Martínez. a7

CAMPOS

CHACRAS SOBRE LA CAPITAL. 318 hectáreas, 14 áreas y 23 centiáreas en el partido de Suipacha, á una y media leguas al Norte de esta estación y á 4 1/2 de la de Mercedes. En cuatro lotes iguales y aplicables á todo destino dada su especial calidad. Es parte del campo conocido en el plano gráfico á nombre de Mones Ruiz. Todo su perímetro está bien alambrado; el agua está próxima y es superior. Base definitiva, $ 500 la hectárea. Mitad al contado y mitad á un año con 6 por ciento de interés y pagaré hipotecario.
EL LUNES 17 de Abril, á las 3, en nuestra casa 318 San Martín 326. Linda por el NE con Maguirre; al SE con Arturo Cardozo, al SO. con Matías Cardozo y al NO calle en medio con herederos de Loyza. Existen 140 hectáreas, próximamente, sembradas con avena. Tiene una población de poco valor, jagüel, etc. Se entregará en seguida, libre de obligaciones. Título perfecto. Planos é informes, 318 San Martín 326.—Corvera y Peralta Martínez. m31

Laudelino Márquez

ALVAREZ THOMAS Y EL Cano, á 100 metros de la primera, tres notables terrenos sobre el bulevar El Cano entre Giribone y Charlone, de 463 á 560 varas cuadradas; dada su ubicación y dimensiones por estar los tres lotes unidos, se adapta para una gran fábrica ó para casas para renta, rodeados de una edificación moderna y compacta y de las Avenidas Alvarez Thomas, Triunvirato y Forest, teniendo los tranvías 88, 96 y 97 del Anglo-Argentino y el de Lacroze que va á Villa Urquiza, poniéndolos en comunicación con todos los puntos de la capital; es el paraje más importante de Villa Ortúzar y de mayor porvenir. Los interesados deben visitar previamente dichos terrenos para comprobar lo manifestado.
EL DOMINGO 9 de Abril, á las 3 de la tarde, los remataré en 30 mensualidades, sin interés á tanto la vara cuadrada, entregando los compradores tres mensualidades en el acto del remate más el 2 por ciento de comisión y dentro de los ocho días de la venta tres mensualidades más para obtener el título provisional; á las 12 pagas se otorgarán las escrituras definitivas por ante los escribanos Roverano, Lupi y Blanco, Rivadavia 961. Las 24 mensualidades restantes se abonarán del 1 al 10 de cada mes en el Banco de Galicia y Buenos Aires. Planos y datos, San Martín 142.—Laudelino Márquez, U. T. 2612 (Avenida). a2

CABILDO, GUTEMBERG Y Dorrego, entre estas tres importantes avenidas, un lindo terreno con frente á la calle 11 de Septiembre entre Dorrego y Estados, de 10v29 de frente por 32v28 de fondo, entre edificios de importancia y único sin edificar en la cuadra, sin entrar en mayores comentarios porque así lo justifica su notable ubicación.
EL DOMINGO 9 de Abril, á las 3.30 de la tarde, lo remataré sin base y á tanto la vara cuadrada al contado. El comprador entregará 3 por ciento de seña y 2 por ciento de comisión. Datos, San Martín 142.—Laudelino Márquez, U. Telefónica 2612 (Avenida). a2

*AVENIDA EL CANO, LIN*dando con la esquina de éste, casita calle Giribone núm. 1310, entre El Cano y Del Colegio, edificada en un terreno de 10x20, dos piezas, una chica, todas de material, pisos de tea, galerías, con mosaico y mármol, pozo con bomba, etc., á 80 metros de la Avenida Alvarez Thomas, con los tranvías 88, 96 y 97, paraje de mucho porvenir. Reconoce una deuda de 15 mensualidades de $ 63.65 cada una, que se abonan del 1o. al 5 de cada mes en el Banco Británico de la América del Sud. La escritura la otorga el escribano Agustín Berutti, Moreno 480.
EL DOMINGO 9 de Abril, á las 3 p. m., la remataré con base de $ 4.500. Seña 8 ojo. Comisión 2 ojo. Datos, San Martín 142.—Laudelino Márquez, — U. Telefónica 2612 (Avenida). a5

Rodolfo Bollini y Cia.

Lavalle 566

PROPIEDAD EN PALERMO calle Bompland núm. 1230, á una cuadra del bulevar Rivera, con doble vía de tranvía eléctrico y en un barrio totalmente edificado. Mide 10 varas de frente por 24 varas de fondo y su edificio moderno y recién terminado, consta de tres piezas, cocina, w. c., cielos rasos de yeso, pisos pino de tea, carpintería de cedro, puertas con celosías, galería con pisos mosaico y cielos rasos de yeso, pozo con bomba y adoquinado al frente pago. Ad corpus. Base $ 7.500.
EL DOMINGO 9 de Abril, á las 4 de la tarde, sobre la misma propiedad. Visítese de 2 á 5 p. m. Seña, 8 por ciento. Comisión, 2 por ciento. Datos, Lavalle 566.—Rodolfo Bollini y Cia. a1

Carlos S. Velarde

*ENTRE FLORES Y CABA*llito, media manzana en 20 magníficos lotes. En 80 mensualidades, sin interés, sobre las calles Caracas, Deseado y San Julián. A 5 cuadras del gran bulevar Gaona y con los tranvías eléctricos números 98 y 99 de ida y vuelta y á 4 cuadras del bulevar Bella Vista, también con tranvías eléctricos número 88, lo que coloca á estos terrenos á 30 minutos de la plaza de Mayo. Base 5 pesos la v. c. En 80 mensualidades, sin interés.
EL DOMINGO 23 de Abril á las 3 p. m. Sobre los mismos terrenos, por orden de sus dueños el doctor Luis A. Sauce y don Mariano V. Escalada. Condiciones de la venta: Todo comprador abonará en el acto del remate cien pesos como seña y el 2 ojo de mi comisión. Los títulos que son perfectos están á disposición de los interesados en la escribanía del señor Doroteo M. Piñero, calle Rivadavia 620, Buenos Aires, quien otorgará las escrituras definitivas después de haber abonado 15 mensualidades á quien lo solicite. El comprador que pague al contado tendrá el 20 ojo de descuento. Se dará posesión inmediata, pudiendo el comprador disponer del terreno desde el momento de la compra. Por datos y planos á mi escritorio.—Carlos S. Velarde. Florida 165.

GOÑI & PARRAVICINI

MAR del PLATA

CHALET

"Villa NEREIDE"

Bulevar COLON esquina ALSINA

Con asfaltado y adoquinado pago.

BASE $ 70.000

Tercera parte al contado y tercera á 1 y 2 años de plazo.

EL SABADO 15 DE ABRIL

A LAS 11 de la mañana
Sobre la misma propiedad.

EN MAR DEL PLATA — EL chalet Villa Nereide, bulevar Colón esquina Alsina, manzana 210 parte del lote 9, edificado en terreno de 20 por 25 varas. En el barrio más aristocrático, en el bulevar Colón no hay otra esquina que tenga más amplia vista al mar por tener al frente los grandes y hermosos jardines de los palacios de Unzué de Alvear, Anchorena y Duggan, etc., rodeado de muchos otros. Base pesos 70.000 pagaderos tercera parte al contado, tercera á un año y tercera á dos con garantía hipotecaria y 7 ojo de interés anual. Planos de los arquitectos Dubois y Pater, y construído con los mejores materiales, con muros de 0.45 en todo su perímetro, detalles: Subsuelo en toda la casa, con piezas de servicio, bodega, depósito de baúles, carbonera y gran salón de billar. Primer piso: Escalinata de mármol, hall, gran comedor, sala, antecocina, cocina y w. c., fumoir y espléndida terraza sobre el bulevar Colón. Segundo piso: Seis dormitorios, cuarto baño con agua caliente y terraza. Molino, patio, del que puede hacerse un garage. Entrada independiente para servicio, entrando en la venta los artefactos de luz eléctrica.
EL SABADO 15 de Abril á las 11 de la mañana sobre la misma propiedad, la que puede visitarse á toda hora. Títulos perfectos. Seña, 8 ojo. Comisión 2 ojo. Por mayores informes, Florida 239 Buenos Aires ó San Martín 234 Mar del Plata.—L. Goñi y R. Parravicini. a5

LARREA 559 —*ENTRE LA*valle y Tucumán, 3 incomparables terrenos y de más notables dimensiones que puedan adquirirse en ese paraje, venta en tres lotes, en el que puede levantarse una construcción de gran renta ó bien tres petit hoteles, con tranvía sobre Larrea, Lavalle y Tucumán. Con orden terminante de vender. Base, $ 70 v. c.
EL DOMINGO 16 de Abril á las 4 p. m. sobre los terrenos. Condiciones de pago: Mitad al contado y mitad á 6 meses de plazo con garantía hipotecaria y 6 ojo de interés. Escrituras por ante la escribanía de los doctores M. y N. Novaro, Victoria 633. Títulos perfectos. Seña 8 ojo. Comisión 2 ojo. Por más datos y planos á Florida 239. —L. Goñi y R. Parravicini. a7

Joaquín M. Tuchi

*JUDICIAL — ES EXACTA*mente la forma en que se rematarán los 83 lotes de terreno ubicados á dos cuadras justas de la estación San Vicente (F. C. S.), alfalfados de 3 años, altos, sobre calles abiertas y rodeados de edificación compacta. Frente á los edificios del correo, policía y otros de importancia. Sobre el camino general del Sud. Tendrán alumbrado eléctrico tan pronto se emplece el tranvía eléctrico, que será este año y que pasará por sus frentes. La mejor forma de darse cuenta de su soberbia ubicación es visitarlos, lo que, fácilmente puede hacerse dada la gran cantidad de trenes, que en poco tiempo, salvan la distancia desde plaza Constitución. Su ubicación es importantísima, pues es lo mejor y más próximo á la estación del ferrocarril. Venta como si fuera realmente judicial, pues con cualquier oferta, sea cual fuera, caerá el martillo. En 80 mensualidades, sin interés. Habrá opción. Bases: $ 5 y 6 al mes, cada lote.
EL DOMINGO 9 de Abril, á las 3 de la tarde, sobre los mismos terrenos, á la llegada del tren expreso gratis que saldrá de Constitución á las 12.45 p. m. en punto. En caso de lluvia no se suspenderá el remate el que se efectuará en la cancha cerrada, á espaldas de los terrenos. Posesión en seguida. Títulos perfectos y á disposición de los interesados en el Banco de la Provincia, adonde se pagarán las mensualidades del 1o. al 10 de cada mes. Seña, únicamente tres mensualidades y el 2 por ciento de comisión. Descuento, 10 por ciento al que abone al contado. Cuando se paguen 20 mensualidades se dará título por los escribanos señores Nicandro Rodríguez (San Vicente), ó José P. Figueroa (La Plata), quedando el saldo en hipoteca. Los alambrados no entran en la venta. La mensura es practicada por el agrimensor municipal y debidamente aprobada. Ofrezco este negocio á todos los que saben el porvenir de estos parajes y su rápida valorización, seguro que harán una brillante operación y en poco tiempo serán multiplicados los pesos que inviertan tan acertadamente como es en adquirir esta tierra, en tan ventajosas condiciones, tan buena y magníficamente ubicada. Compren seguros de ganar dinero. Aquí no hay temor de equivocarse y el que compre hoy, asegura una fortuna para mañana. Pidan sin pérdida de tiempo, personalmente, planos, boletos, detalles é informes, á mis oficinas centrales: Reconquista 50 (altos) por carta ó teléfono 3941 (Avenida, U. T.)—J. M. Tuchi. a1

V. C. Bado y Cia.

EN ADROGUE — A TRES cuadras de la estación, hotel Las Delicias y suntuosas casas-quintas, llenas de encanto y progreso de esa localidad, bulevar Divisorio y Antonio Ferrari. Dos precios lotes con superficies de 1.154 y 1.338 varas cuadradas, con vereda de ladrillos y alambrados, aparentes para construir la casa-quinta ó la casa-habitación agradable y económica á la vez, porque no hay exigencias, y en medio de vida y recursos, pudiendo todo el año gozar de las ventajas del campo, al propio tiempo estar en la ciudad. Los trenes se suceden con intervalos de minutos y hacen el viaje en 25 minutos á Constitución.
EL DOMINGO 9 de Abril, á las 3 de la tarde, sobre los mismos terrenos. Base, $ 2.50 v. c. Seña, 8 por ciento. Comisión, 2 por ciento. Títulos perfectos. Mayores datos, planos é informes, á nuestra casa, B. Mitre 478, U. T. 2338 (Avenida).—V. C. Bado y Cia.

PIETRANERA RISSO-PATRÓN & Cía

NUESTRO GRAN REMATE

en NECOCHEA

192 lotes de una manzana cada uno

El próximo Dgo. á las 2.30

En el hall del Principe Jorge, CUYO 1234

CONDICIONES DE LA VENTA: — Base 25 centavos la vara cuadrada á pagar: 40 por ciento al firmar la escritura y el resto á 6 y 12 meses, con 6 por ciento de interés.

TITULOS PERFECTOS Y DEFINITIVOS: — Por la oficina de los escribanos señores Martín y Valenzuela. Comisión 2 por ciento.

DIAGONALES Y CALLES:—Se entregarán completamente abiertas dentro de líneas municipales y con todas las manzanas amojonadas, con la intervención del ingeniero Donato D'Angelo, de la municipalidad de Necochea.

CONDICIONES DE LA TIERRA: Totalmente llana y absolutamente sin médanos. Apta para cualquier clase de cultivos. Todo el que edifique y quiera tener quinta, parque, monte de frutales, etc., podrá hacerlo inmediatamente.

UBICACION: — En la parte central que corresponde á la zona de la ponderada explanada de las grutas donde se proyecta la construcción de un gran hotel y balnearios.

TRANVIAS: — Dos líneas concedidas; la del señor Severo Perujo y la del Necochea Hotel y otra en trámite, solicitada por el doctor Alberto Nazarre.

Pietranera Risso Patrón & Cía.

463 B. MITRE 463.

PIETRANERA RISSO-PATRÓN & Cía

463—B. MITRE—463

LAS TIERRAS DE NECOCHEA. Una venta excepcional En la situación de más seguro porvenir 192 fracciones de una manzana cada una, todas con frente á calles de 20 varas de ancho y dentro de líneas municipales. Con dos diagonales Feliciano Montes y Alberto Nazarre, también de 20 varas de ancho, que comunican con la ciudad y con la explanada de las grutas, respectivamente Terrenos completamente llanos, en los que no hay un solo médano, y que se encuentran justamente en la zona que corresponde á la parte central de la espléndida playa, cuya orilla se verá muy pronto totalmente cubierta de balnearios Base, 25 centavos la vara cuadrada á plazos Para vender aún por la base

EL DOMINGO 9 de Abril, á las 2.30 de la tarde, en el hall del Principe Jorge, Cuyo 1234. Para darse una idea del progreso inmenso de Necochea, basta con recordar que están en plena actividad las obras del puerto; que se han concedido 2 líneas de tranvías, que se ha ordenado la pavimentación de 60 cuadras; que este año se construirán 25 chalets y cuando menos 2 hoteles y el gran balneario, las grutas y que se ha llamado á licitación para las obras de la rambla Por todo esto los terrenos que ofrecemos quintuplicarán su valor en un año. Comprar hoy, es ganar dinero con toda seguridad Condiciones de la venta: 40 o|o al contado: 30 o|o el día 6 de Octubre del corriente año y 30 o|o el 5 de Abril de 1912 Títulos definitivos en el acto por la oficina de los escribanos Martín y Valenzuela Comisión 2 o|o Ofrecemos un folleto ilustrado en el que se encuentran datos completos de esta gran venta y en el que se estudia la situación actual de Necochea Pídanlo á nuestra casa, B Mitre 463 — PIETRANERA, RISSO PATRON y Cía

CASA BULEVAR ALVAREZ Thomas 318, entre Chacarita y Ushuaia, con eléctricos al frente y todas las comodidades propias de los barrios progresistas Completamente rodeada de edificios nuevos Base, pesos 15 000 que pueden quedar á uno ó dos años con 8 por ciento de interés El excedente mitad al contado y mitad á 6 meses, con pagaré hipotecario y 7 por ciento de interés Ad corpus

EL DOMINGO 9 de Abril, á las 3.30 de la tarde, en la misma propiedad Mide 11v50 por 30 y consta de zaguán con mármol, dos salas al frente, gran vestíbulo, dos dormitorios, comedor, dos piezas más, baño, cocina y dependencias cielos rasos de yeso, pisos de tea y mosaicos, carpintería de cedro, gas y cañería para agua corriente Visítese en cualquier momento Seña, 8 por ciento Comisión, 2 por ciento Informes, B Mitre 463 — PIETRANERA, RISSO-PATRON y Cía a2

MUY BUENA CASA, CARLOS Calvo 2632, entre Saavedra y Jujuy Con eléctrico, adoquinado y vereda de piedra al frente Barrio de notable desenvolvimiento, que tiene fisonomía propia y que acentúa su significación día por día Base definitiva, pesos 33 000, á plazos Ad corpus

EL DOMINGO 9 de Abril, á las 4.30 de la tarde, en la misma propiedad Mide 10 por 48 70 varas y consta de frente moderno con balcones y celosías sala, vestíbulo, 3 dormitorios, comedor, baño, 1 pieza en altos, cocina y dependencias, dos patios con galería y jardín al fondo Cancel de cedro, cielos rasos de yeso, pisos de tea y mosaicos, carpintería y celosías cedro. Instalación de luz eléctrica, cloacas, gas y aguas corrientes Está desocupada. Visítese de 8 á 11 y de 3 á 5. Títulos perfectos. Seña, 8 o|o Comisión, 2 por ciento. Informes, B Mitre 463. — PIETRANERA, RISSO-PATRON y Cía. a2

Angel M. Devoto

CANNING Y WARNES — 3 terrenos interesantes, 2 lotes con frente á la importante Avenida Warnes entre el bulevar Canning y Aráoz, un lote frente á la Avenida Canning á 20 varas de la esquina Warnes. A dos cuadras del gran parque Centenario y de los bulevares Corrientes y Chubut con todas las ventajas de los grandes barrios, adoquinado pago, gas, luz eléctrica y tranvía p m 89 al frente. Los tres lotes con 10 varas de frente por 30 varas de fondo más ó menos, entre compacta edificación moderna. Venta resuelta, pudiendo pagarse mitad á 1 ó 2 años de plazo Base, $ 17 v. c.

EL DOMINGO 9 de Abril, á las 4 de la tarde, en los terrenos Títulos perfectos Seña, 8 por ciento. Comisión, 2 por ciento Planos y otros datos, Avenida de Mayo 564.—Angel M. Devoto. a2

José B. Vallejo

EN FLORENCIO VARELA Sobre los mismos terrenos de Bernaschina 11 lotes de 400 á 700 varas cuadradas, con frente á las calles Las Casas, España y Alberdi Distantes una cuadra de la plaza é iglesia parroquial, municipalidad colegio público, policía y del empedrado Base ínfima 80 centavos vic Pagadero mitad al contado y mitad á un año de plazo con interés del 7 o|o anual.

EL DOMINGO 9 de Abril, á las 2.30 de la tarde. a2

J. B. Coltella y Cía.

Florida 230

JUDICIAL — LA PELUQUERIA de la calle Entre Ríos 1046 y la casa de modas de la misma calle, número 1044 Por orden del señor Tomás Ochoa síndico liquidador del concurso tornado á don Antonio Bonmano, cuyos autos tramitan en el juzgado del doctor Juan B Estrada, secretaría Ramírez, procederemos

EL VIERNES 7 de Abril, á las 2 p. m., á la venta en remate de todas las existencias de dichas casas, cuyo detalle en parte, es el siguiente: armazones, sillones espejos, sillas, cintas cortatas, tiradores, gasas, galones, tul, plumas, formas de sombreros y otros muchos artículos que estarán á la vista el día del remate Seña 30 o|o. Comisión 10 o|o á cargo del comprador Por más datos, en nuestra casa, Florida 230.—

NOTABLE VENTA DE TERRENOS EN BAHIA BLANCA

27 lotes frente á la Estación del F. C. Sud

Con adoquinado y tranvías eléctricos. En el propio centro comercial de la gran ciudad.

PLANO DE UBICACION

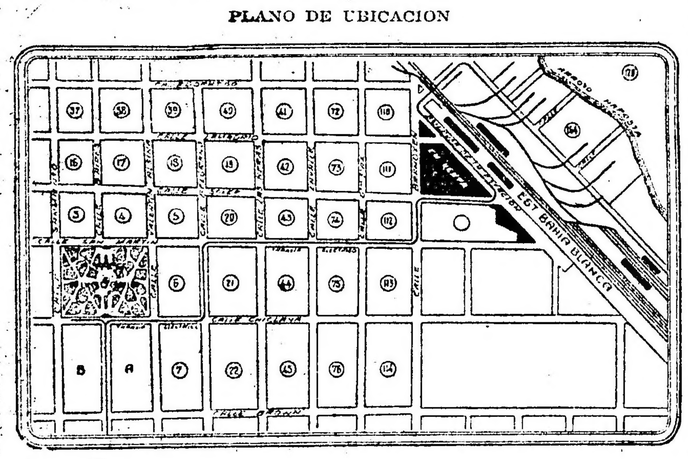

Base $ 11 v. c., á plazos

El Lunes 10 de Abril, á las 3

En nuestra casa, 463 B. MITRE 463

Dan frente al bulevar de la estación y á las calles Soler, Brandzen y La Madrid. La circunstancia de estar calle por medio con la estación y á sólo cinco cuadras de la plaza Rivadavia, hacen que se presten para cualquier clase de edificación, por valiosa que sea. Hay varios lotes unidos y se venderán con opción.

Ofrecemos planos ilustrados, con detalles completos.

PIETRANERA RISSO-PATRON & Cía.

463 B. MITRE 463.

EN BAHIA BLANCA. — 27 magníficos terrenos á plazos. Frente mismo á la estación del ferrocarril del Sud Sobre el bulevar de la misma estación y calles Soler, Brandsen y La Madrid. Con adoquinado al frente y tranvías eléctricos En Octubre del año pasado vendimos totalmente los 19 lotes de otra procedencia anunciados y quedaron los 27 lotes que hoy ofrecemos y que son los únicos disponibles en esa notable ubicación Están calle por medio con la principal estación de la gran ciudad, lo que basta para afirmar que son de positiva importancia y de inmenso porvenir Cualquier suma que allí se emplee en edificación, dará altísima renta Allí estarán bien: salones para negocios dependencias de establecimientos comerciales, casas de familia ó propiedades modernas de verdad La ciudad de Bahía Blanca no necesita elogios Todo el mundo sabe que está llamada á ser la segunda ciudad de la República Cuenta con notables edificios, parques y plazas luz eléctrica, gas, aguas corrientes, excelentes afirmados y tranvías eléctricos Los principales Bancos del país están allí representados y también las más fuertes casas de comercio Las dos grandes empresas ferrocarrileras del ferrocarril del Sud y ferrocarril Pacífico han empleado y siguen empleando grandes capitales en sus estaciones, en sus talleres, en sus elevadores, en sus depósitos y en los dos puertos de embarque en cuyos muelles se ven los más grandes buques de ultramar De tal manera se evidencia la importancia de la ciudad de Bahía Blanca y de su extensa zona tributaria, que los poderes públicos resolvieron la instalación del hotel de inmigrantes, inaugurado, medida que permite que salten del trasatlántico al campo los trabajadores que han de roturar aquellas riquísimas tierras Los 27 terrenos que hoy salen á la venta dan la oportunidad de la mejor colocación del capital Base, $ 11 la v c Sin pretensiones de ninguna clase. Para vender todos los lotes

EL LUNES 10 de Abril, á las 3 de la tarde, en nuestra casa, B Mitre 463 Son lotes de 272 á 597 v c Condiciones de pago: 1|3 parte al contado, 1|3 á 6 meses y 1|3 á un año, con 7 por ciento de interés anual Comisión 2 por ciento Títulos perfectos Escrituras definitivas por la escribanía de los señores Alberto C Eguren y Eduardo Olappone La posesión se dará inmediatamente después del remate Más informes y planos ilustrados con detalles completos, á nuestra casa, B Mitre 463 —PIETRANERA, RISSO-PATRON y Cía. m30

MUY BUENA CASA, CARLOS Calvo 2632, entre Saavedra y Jujuy Con eléctrico, adoquinado y vereda de piedra al frente Barrio de notable desenvolvimiento, que tiene fisonomía propia y que acentúa su significación día por día Base definitiva, pesos 33 000, á plazos Ad corpus

EL DOMINGO 9 de Abril, á las 4.30 de la tarde, en la misma propiedad Mide 10 por 48 70 varas y consta de frente moderno con balcones y celosías sala, vestíbulo, 3 dormitorios, comedor, baño, 1 pieza en altos, cocina y dependencias, dos patios con galería y jardín al fondo Cancel de cedro, cielos rasos de yeso, pisos de tea y mosaicos, carpintería y celosías cedro. Instalación de luz eléctrica, cloacas, gas y aguas corrientes Está desocupada. Visítese de 8 á 11 y de 3 á 5. Títulos perfectos. Seña, 8 o|o Comisión, 2 por ciento. Informes, B Mitre 463. — PIETRANERA, RISSO-PATRON y Cía. a2

Angel M. Devoto

CANNING Y WARNES — 3 terrenos interesantes, 2 lotes con frente á la importante Avenida Warnes entre el bulevar Canning y Aráoz, un lote frente á la Avenida Canning á 20 varas de la esquina Warnes. A dos cuadras del gran parque Centenario y de los bulevares Corrientes y Chubut con todas las ventajas de los grandes barrios, adoquinado pago, gas, luz eléctrica y tranvía p m 89 al frente. Los tres lotes con 10 varas de frente por 30 varas de fondo más ó menos, entre compacta edificación moderna. Venta resuelta, pudiendo pagarse mitad á 1 ó 2 años de plazo Base, $ 17 v. c.

EL DOMINGO 9 de Abril, á las 4 de la tarde, en los terrenos Títulos perfectos Seña, 8 por ciento. Comisión, 2 por ciento Planos y otros datos, Avenida de Mayo 564.—Angel M. Devoto. a2

José B. Vallejo

EN FLORENCIO VARELA Sobre los mismos terrenos de Bernaschina 11 lotes de 400 á 700 varas cuadradas, con frente á las calles Las Casas, España y Alberdi Distantes una cuadra de la plaza é iglesia parroquial, municipalidad colegio público, policía y del empedrado Base ínfima 80 centavos vic Pagadero mitad al contado y mitad á un año de plazo con interés del 7 o|o anual.

EL DOMINGO 9 de Abril, á las 2.30 de la tarde. a2

J. B. Coltella y Cía.

Florida 230

JUDICIAL — LA PELUQUERIA de la calle Entre Ríos 1046 y la casa de modas de la misma calle, número 1044 Por orden del señor Tomás Ochoa síndico liquidador del concurso tornado á don Antonio Bonmano, cuyos autos tramitan en el juzgado del doctor Juan B Estrada, secretaría Ramírez, procederemos

EL VIERNES 7 de Abril, á las 2 p. m., á la venta en remate de todas las existencias de dichas casas, cuyo detalle en parte, es el siguiente: armazones, sillones espejos, sillas, cintas cortatas, tiradores, gasas, galones, tul, plumas, formas de sombreros y otros muchos artículos que estarán á la vista el día del remate Seña 30 o|o. Comisión 10 o|o á cargo del comprador Por más datos, en nuestra casa, Florida 230.—

Carlos Olmi

JUDICIAL. En pleno centro. Cangallo 1441 entre Uruguay y Paraná. En pleno centro de la ciudad A 2 y 1|2 cuadras de la Avda de Mayo y 5 del palacio de Justicia Es decir, uno de los puntos más codiciados de la capital. 8 metros 66 centímetros de frente por 13 27 de fondo, igual á 114 metros 91 decímetros cuadrados (153.21 varas cuadradas) 7 habitaciones, negocio á la calle, oficinas y servicio sanitario completo Tasación muy baja: 45 964 Base, 2|3 partes: 30 643 66 $ Puede visitarse á toda hora

EL MIERCOLES 19 de Abril, á las 3 de la tarde, en nuestro hall, Reconquista 353 Venta en el juicio "ab-intestato" de don Juan Dalier, que tramita por el juzgado del doctor Luis Ponce y Gómez, secretaría del doctor Figueroa Seña, 8 por ciento Comisión, 2 por ciento Datos, Reconquista 353. Escrituras por ante el escribano Enrique Maqueda, 427 Maipú, por disposición judicial.—Carlos Olmi a2

JUDICIAL—Finca Rawson 50 —A 50 metros de Rivadavia con tranvías en la puerta y esquina Mira al Este y al Norte La construcción es muy sólida Los materiales de primer orden Hecha toda en cal Recomendamos se visite, lo que puede hacerse todos los días de 3 á 5 p m Tiene 8 metros 66 centímetros de frente al Este por 45 32 de fondo ó sean 392 47 metros cuadrados (523 29 varas cuadradas) Calle adoquinada 10 habitaciones cocina, baño aguas corrientes, gas y jardín en el fondo Elegante frente imitación piedra Tasación muy baja: 29 098 80 Base, 2|3 partes: pesos 19 399 20.

EL MIERCOLES 19 de Abril, á las 3 de la tarde, en nuestro hall, Reconquista 353, Venta en el juicio "ab-intestato", de don Juan Dalier, que tramita por el juzgado del doctor Luis Ponce y Gómez secretaría del doctor Figueroa Seña 8 por ciento Comisión 2 por ciento Datos, Reconquista 353 Escrituras por ante el escribano Enrique Maqueda, Maipú 427, por disposición judicial.—Carlos Olmi. a2

Judicial—Finca Moreno 2885 —Entre Jujuy y Catamarca Finca moderna, de construcción sólida, hecha toda en cal y con excelentes materiales. A 3 cuadras de la estación y plaza Once Tranvía en la puerta 11 metros 119 centímetros de frente y contrafrente de 10 metros 799 milímetros por 17m379 de fondo en un costado y 16 497 en el otro Superficie, 182 95 metros cuadrados (243 93 varas cuadradas), 6 habitaciones, baño, cocina, gas y servicio sanitario completo Calles adoquinadas Visítese de 3 á 5 p m Tasación muy baja: 21 977 50 pesos Base, 2|3 partes: 14.651 66 pesos.

EL MIERCOLES 19 de Abril, á las 3 de la tarde, en nuestro hall Reconquista 353 Venta en el juicio "ab intestato" de don Juan Dalier, que tramita por el juzgado á cargo del doctor Luis Ponce y Gómez, secretaría del doctor Figueroa Seña, 8 por ciento Comisión, 2 por ciento Datos, Reconquista 353. Escrituras por ante el escribano Enrique Maqueda, 427 Maipú, por disposición judicial.—Carlos Olmi. a2

Judicial, Bartolomé Mitre 4333 —Entre Pringles y Yatay. Linda finca, sólidamente construída, toda en cal y con excelentes materiales. Preciosa verja al frente. — Tranvía en la puerta A 3 cuadras de Rivadavia. Calle adoquinada 8 66 metros de frente y contrafrente de 9.67 por 55 83 en un costado y 56 21, en el otro Superficie: 485.13 metros cuadrados. (646.84 varas cuadradas) 5 habitaciones, cocina y baño Jardín al frente y fondo Tasación baja: 21 553 90 Base, 2|3 partes: 14 369 26 $.

EL MIERCOLES 19 de Abril, á las 3 de la tarde, en nuestro hall, Reconquista 353 Visítese de 3 á 5 p m. Venta en el juicio "ab-intestato" de don Juan Dalier, que tramita por el juzgado del doctor Luis Ponce y Gómez, secretaría del doctor Figueroa Seña 8 o|o Comisión 2 o|o. Datos, Reconquista 353 Escrituras por ante el escribano Enrique Maqueda, 427 Maipú, por disposición judicial. — Carlos Olmi. a2

Judicial, Río de Janeiro 414 —A 3 cuadras de Rivadavia. Sólidamente construída, toda en cal Tranvía en la esquina 8 metros 50 cent de frente al Este y contrafrente de 9 30 metros por 30 metros de fondo en el costado Sur y 33 70 en el Norte Superficie: 270 72 mts. cuadrados (360 96 varas cuadradas) 7 habitaciones vestíbulo y oficinas Calle adoquinada Tasación baja, 20 121 60 $. Base 2,3 partes: 13 414 40 $

EL MIERCOLES 19 de Abril, á las 3 de la tarde, en nuestro hall, Reconquista 353 Venta en el juicio "ab-intestato" de don Juan Dalier, que tramita por el juzgado del doctor Luis Ponce y Gómez, secretaría del doctor Figueroa Seña, 8 por ciento Comisión 2 o|o. Datos, Reconquista 353. Escrituras por ante el escribano Enrique Maqueda. 427 Maipú, por disposición judicial.—Carlos Olmi. a2

JUDICIAL — YATAY N. 54 —A 50 metros de Rivadavia. 11 metros de frente al NE y 11 20 en el contrafrente por 18 60 metros en un costado por 16 80 en el otro Superficie: 196 metros cuadrados con 47 decímetros cuadrados (261 96 varas cuadradas), 6 habitaciones cocina, baño y oficinas Aguas corrientes y gas, calle adoquinada Visítese de 3 á 5 p m. Tasación muy baja: 15.088 Base, 2|3 partes: 10 058.66 $

EL MIERCOLES 19 de Abril, á las 3 de la tarde, en nuestro hall, Reconquista 353 Venta en el juicio "ab-intestato" de don Juan Dalier, que tramita por el juzgado del doctor Luis Ponce y Gómez, secretaría doctor Figueroa Seña, 8 por ciento Comisión, 2 por ciento Datos, Reconquista 353.—Carlos Olmi.

NOTA — Por disposición judicial las escrituras se otorgarán por ante el escribano señor Enrique Maqueda, Maipú 427. a2

FINCA al NORTE, Guise 260 entre Charcas y Mansilla. Bien construída. 10 varas de frente por 18 en el costado Norte y 19 62 en el Sur (188.10 varas cuadradas) Mira al Norte y al Este, 6 habitaciones, baño, cocina y con economías, w c y cancel, persianas, etc. Hermosa vereda, calles adoquinadas A 2 cuadras de Santa Fe, una de la Avenida Coronel Díaz y 3 de la Plaza Güemes. Barrio hermoso Tranvías en las esquinas Está desocupada para que se visite libremente de 2 á 5 p. m., todos los días Base pesos 12.000.

EL MIERCOLES 19 de Abril á las 3 p. m., en nuestro hall, Reconquista 353. Seña 8 o|o. Comisión 2 o|o Datos, Reconquista 353.—Títulos perfectos.—Carlos Olmi U. T. 3290 (Av.)

Saborido y Barbero Partida

TERRENO — CALLE PARAGUARIBO entre Monte Dinero y Alameda, situado en uno de los barrios más progresistas de la capital, rodeado de buena edificación moderna y con tranvías en todas direcciones. Mide 20 por 66 varas, lo que venderemos en dos fracciones con opción. Base, $ 7 v. c. Con facilidades de pago, remataremos

EL DOMINGO 9 de Abril á las 3.30 p. m sobre los mismos Más datos á nuestra casa, Avenida de Mayo 560. U. T. 4197. a6

Mario M. Calderón

EN LA

Pampa Central

SECCION 2a.

4.382 hectáreas en 14 lotes

de 305 á 316 hectáreas cada uno, con opción. Con cédulas nacionales y á largos plazos. Remataré

EL DOMINGO 9 de Abril en el pueblo de Trenque Lauquen, á las 2.30 de la tarde, en el Hotel Royal, con la base de $ 70 la hectárea, esta fracción de campo que forma el establecimiento agrícola y ganadero LA EVA, ubicado á 2 1|2 leguas de la estación Anguil, F C O., y á 25 cuadras al Sur del ramal en construcción de Meridiano 5o. á Victorica.

Zona especial para ganadería y toda clase de cultivos, con agua dulce entre 2 y 6 metros.

Visítese el campo y solicítense planos en mis escritorios en Chivilcoy, Moreno 38 y en Buenos Aires, B. Mitre 1791.

Francisco Rayneli é Hijos

550 - VICTORIA - 550

EN MORON

La hermosa y conocida

quinta del Dr. Argerich

122.000 varas cuadradas en lotes

EN 60 MENSUALIDADES

BASE, $ 5 LA MENSUALIDAD

Vista de uno de los frentes de la quinta

El Domingo 23 de Abril, á las 2 p. m.

FRANCISCO RAYNELI é hijos.

Remates atendidos por el

Sr. Francisco Rayneli

TARIJA 3528, ENTRE BOEDO y Maza Casa de 10 varas de frente por 30 varas de fondo, más ó menos, y se compone de sala cuatro dormitorios más, y las demás comodidades. Edificio bueno. Por su situación se recomiendan pues está en un barrio céntrico, bodegas de con comodidades A pocas varas del bulevar Boedo, con los tranvías 23 y 73, del adoquinado, á dos cuadras de Garay y á la misma distancia de San Juan, con tranvías en todas direcciones. Se impone la visiten con la certeza de quedar bien impresionados del barrio y del edificio La vendemos con la base de $ 10 000 moneda nacional, y á liquidar, pues es la orden que tenemos Seña 8 por ciento Comisión 2 por ciento.

EL DOMINGO, 9 de Abril, á las 3.30 —Francisco Rayneli é hijos.—Victoria 550. a2

JUDICIAL — GRAN CASA para panadería, calle Treinta y Tres 1151 entre Cochabamba y Constitución Consta de salón, 3 dormitorios más, 2 piezas de servicio, pieza para depósito de harina, caballeriza para 4 ó 5 caballos, gran cuadra, pozo semisurgente con bomba, etc Reconocen un contrato desde Junio 1o de 1910, por pesos 220 durante cinco años prorrogables por tres años más, y que debe respetar el comprador Esta venta ha sido ordenada por el señor juez de comercio doctor Tristán M Avellaneda, secretaría Navarro en los autos por cobro de pesos, seguida por los señores Vattuone, Vignolo y Cía., contra Alfonso De Risso Base, $ 20 000 Seña 8 o|o. Comisión 2 o|o.

EL DOMINGO 9 de Abril á las 4.— Francisco Rayneli é hijos. Victoria 550

Remates atendidos por el

Sr. Horacio F. Rayneli

3 CASITAS EN FLORES — Calle Pillado esquina Lobos, casita de 2 habitaciones y demás comodidades, puertas cedro, patios mosaicos, en una palabra, son modernas, bien situadas, que están terminándose y que se venderán por división social Sin base Seña 8 o|o. Comisión 2 o|o.

EL DOMINGO 16 de Abril, á las 2.30 p. m.—Francisco Rayneli é hijos. Victoria 550 ab1

CASITA CHICHE — CALLE Monte Egmont 1771, entre Bella Vista y Trelles Mide 10 varas de frente por 31 varas de fondo, más ó menos, y se compone de tres grandes y elegantes habitaciones, con cielos rasos de yeso, puertas de cedro, patios mosaico, pozo con bomba, jardín al frente, etc Edificación sólida y hecha con buenos materiales. En cuanto á su ubicación es recomendable. A pocas varas de la Avenida Bella Vista, con adoquinado y tranvías á Flores, Belgrano y Chacarita y próxima á Gaona, también con tranvías Base $ 5.000 Seña 8 o|o Comisión 2 o|o.

EL DOMINGO 9 de Abril, á las 3.— Francisco Rayneli é hijos, Victoria 550

LINDA CASITA, CALLE TERRERO 886, entre Páez y Neuquén Edificada sobre un terreno de 10 varas de frente por 15 varas de fondo Se compone de dos amplias habitaciones, con cielorrasos de yeso, puertas de cedro, pozo semisurgente con bomba, etc Edificio hecha con buenos materiales En cuanto á su ubicación es excelente Rodeada de bulevares importantes, como ser Gaona, á dos cuadras con tranvías; Boyacá, á dos cuadras tambien, con tranvías; Bella Vista á una cuadra y Avellaneda á dos Base, 4.000 pesos. Seña 8 por ciento. Comisión 2 por ciento.

EL DOMINGO 9 de Abril, á las 2.30 —Francisco Rayneli é hijos.—Victoria 550. a2

EN MORON — 122.000 vs, cs en lotes y en 60 mensualidades, sin interés Parte de la antigua y conocida quinta del doctor Argerich, la fracción arbolada con duraznos de los mejores que se conocen; no hay un lote que no esté plantado con frutas exquisitas Cualquiera que pregunte por esta hermosa quinta le dirán en Morón donde está. Lotes de todas dimensiones tipo, $ la mensualidad Es, como se ve, el remate único en Morón, donde el que compre no tendrá que pensar en plantar duraznos; los hay de todas clases Comprando se tendrá la quinta formada.

EL DOMINGO 23 de Abril, á las 2 de la tarde. Después detalles.—Francisco Rayneli é hijos. Victoria 550. m10

ESQUINA NOTABLE, CON frente á las calles Arrecifes y Laguna. Lote 1 de la manzana 12 Mide 17 varas á la calle Laguna, por 10 á Arrecifes. Total 323.50 varas cuadradas, Situado en un paraje especial y muy poblado, al lado de un colegio del Estado, á dos cuadras de la avenida Mariano Acosta, y á poca distancia del tranvía Se remata sin base. Tiene ocho mensualidades de $ 24.27 cada una, con las que cargará el comprador, las que irán incluídas dentro del precio total. Seña 8 por ciento Comisión 2 por ciento.

EL DOMINGO 9 de Abril, á las 4.— Francisco Rayneli é hijos.—Victoria 550. a2

EN FLORESTA. — SOBRE la calle Arrecifes entre Homero y Norte. Lote 10 de la manzana H. Lindo terreno de diez varas de frente por 43 varas de fondo. Por sus dimensiones se presta para todo destino. Situado en un paraje de porvenir, donde la edificación adelanta notablemente, influye ello en la valorización de los terrenos. El bulevar Directorio, á dos cuadras y próximo al tranvía á Mataderos Sin base. Seña 8 o|o Comisión 2 o|o

EL DOMINGO 9 de Abril, á las 4.30 —Francisco Rayneli é hijos, Victoria 550. a2

Remates atendidos por el

Sr. Rogelio P. Rayneli

EN 36 MENSUALIDADES, sin interés, cinco terrenos y una esquina. 3 de ellos calle Rondeau entre la Avenida La Plata y Muñiz, lotes 11, 13 y 13 de la manzana C. Miden 10 varas de frente al Sur por 21,33 varas de fondo; el otro lote 24, de la misma manzana y mide 10 varas de frente al Este por 40 varas de fondo. La esquina, lote 1, manzana J., mide 15 50 de frente al Norte por 12.38 al Oeste. Calle Muñiz esquina Metán. Otro Patagones entre Muñiz y Mármol, lote 29, manzana M. Mide 10 varas frente al Sur por 38.75 varas. Su situación es bien importante y con medios de comunicación directa á plaza Mayo. Se venderán en 36 mensualidades, sin interés, debiendo entregar 3 mensualidades al firmar boleto y 3 al recibir la libreta. Títulos á la 18 mensualidad ante Marchese y Noceda Monjeaux Sin base. Seña, 8 por ciento. Comisión, 2 por ciento.

EL DOMINGO 9 de Abril, á las 4.30 de la tarde.—Francisco Rayneli é hijos, Victoria 550. a4

CASA CON CLOACAS, CALLE Humberto I números 2324 y 26, entre Pichincha y Matheu Mide 8 66 metros de frente por 24 metros de fondo Tiene gran salón para negocio, con altillo, comedor, 3 piezas más, y una de madera, cloacas, gas, en una palabra, es una casa que actualmente produce $ 200 por mes, con contrato que vence el 1o de Enero de 1914 que debe respetar el comprador, y que dada su buena ubicación puede dársele otro destino, edificando altos Tiene adoquinado al frente y colocándose una vía de tranvía, á la vez que está situada á la cuadra de la avenida San Juan, lo que de reflejo le da una importancia excepcional, aparte de que su situación es ya enteramente recomendable Base, $ 22 000 moneda nacional Seña 8 o|o Comisión 2 o|o

EL DOMINGO 9 de Abril, á las 4 p. m., Francisco Rayneli é hijos, Victoria 550. ab1

SOBRE EL BULEVAR CA seros, formando esquina con la calle Muñiz 5 lotes especiales números 11, 14, 15, 16 y 18 de la manzana M A un paso de las avenidas Chiciana y La Plata, con tranvías 19 y 23

El lote 11 mide 10 varas de frente por 36.72 de fondo y adeuda 28 mensualidades de pesos 61 20 cada una, que cargará el comprador

El lote 14 mide 9 41 varas de frente por 20.24 de fondo y adeuda 28 mensualidades de pesos 38 09 cada una.

El lote 15 mide 9 41 varas de frente por 20 24 de fondo y adeuda 28 mensualidades de pesos 38 09 cada una.

El lote 16 mide 9 50 varas de frente por 20.24 de fondo y adeuda 44 mensualidades de pesos 65.71 cada una.

El lote 18 mide 10 varas de frente por 50.24 de fondo y adeuda 50 mensualidades de pesos 83.73 cada una.

No puede pedirse nada mejor situado, ni que pueda adquirirse más ventajosamente, pues en la actualidad con poco desembolso se hace propietario de un terreno. Se venderán sin base. Seña 8 por ciento Comisión 2 por ciento.

EL DOMINGO 9 de Abril, á las 4.30. —Francisco Rayneli é hijos. Victoria núm. 550.

TERRENO BIEN SITUADO. calle Thompson entre Directorio y Concentración. Mide 10 varas de frente al Este, por 57 de fondo, más ó menos Barrio progresista, donde la tierra se valoriza notablemente Situación interesante: á sólo cuatro cuadras del Parque Chacabuco, á pocos pasos del bulevar Directorio, cuya importancia y porvenir es de todos conocida, á cuadra y media de Río Cuarto con los tranvías 42. 43 y 45, y próximo á Centenera y Polvorín. Como se ve no puede pedirse situación más interesante ni de más porvenir. En cuanto á sus dimensiones son especiales prestándose para hacer en él lo que se desee. Lo venderemos sin base y á liquidar. Seña 8 por ciento. Comisión 2 por ciento.

EL DOMINGO 9 de Abril, á las 3.1|2 —Francisco Rayneli é hijos.—Victoria 550 a3

Luis A. Sivori

JUDICIAL — ESTADOS Unidos 4229, entre Mármol y Muñiz Casa en terreno de dimensiones especiales, para edificar. Juez, doctor Julián V. Pera, secretaría Enrique A. Peña, testamentaría de doña Josefa Gangone de Cóppola. Base, 2|3 partes de su tasación, $ 5.420.82.

EL DOMINGO 16 de Abril, á las 5 p. m., en la misma propiedad. 8.66 metros por 17.32 metros de fondo costado Oeste y 17 74 metros en el Este y 8 70 metros en el contrafrente. Superficie: 152 16 metros. Compuesta de 2 habitaciones de material, con patios de ladrillo, techos de cinc, cielos rasos de yeso, cocina, w. c., etc. Seña, 8 o|o. Comisión, 2 o|o á cargo del comprador. Más datos, San Martín 22, escribanía Roca. a2

José Corvalán

Cuyo 1526

CASA EN MENSUALIDADES, en el punto más pintoresco de la ciudad y de mayor porvenir, calle Balgorria 3444 á 4 cuadras de la estación Villa del Parque; consta de comedor y 3 piezas, una es de altos, baño, cocina, galería, todo amplio y construído sin economías, con jardín al frente, instalación de aguas corrientes, etc., en un terreno de 416 varas cuadradas. Base de venta 60 pesos por mes en 10 mensualidades, 8 meses de seña y otros 12 al firmarse la escritura ante el escribano que quiera el comprador. Posesión inmediata: se puede alquilar fácilmente en 80 pesos ó más.

EL DOMINGO 9 de Abril á las 2.30. Se rematará en la misma propiedad. v9

Carlos A. Pronsato

JUDICIAL

En Bahía Blanca

555.816.44 varas cuadradas, ó sea la tercera parte indivisa de las chacras números 320, 321, 340 y 439, del ejido de esta ciudad.

EL DOMINGO 9 DE ABRIL

A las 11 de la mañana En mi escritorio, O'Higgins 27, Bahía Blanca. Con la ínfima base de 3 centavos la vara cuadrada, por orden judicial y de acuerdo con los edictos que se publican en el Boletín Judicial de La Plata, procederé á la venta de estas tierras, cuyo porvenir y valorización le señalan un puesto de primera fila entre las de la zona NE. de la ciudad del Sur.

Lindando con la Villa Harding Green hasta donde llegan los tranvías eléctricos, con la Aldea Romana y la Villa San Martín y en las proximidades de la línea del F. C. S. vía Pringles, que empalmará con la línea de General La Madrid.

Seña 10 o|o. Comisión 2 o|o á cargo del comprador. Por datos y planos, dirigirse á mi escritorio, O'Higgins 27, Bahía Blanca. — CARLOS A. PRONSATO.

BACIGALUPPI & RÚA

BACIGALUPPI Y RÚA

Casa central: Avenida de Mayo 672 y 682—Sucursales: Flores, Rivadavia 6640; Belgrano, Cabildo 2045; Almagro, Rawson 40; Villa Devoto, Gualeguaychú esq. Morán; en Mar del Plata, San Martín 269 y Rambla el Bristol; en Rosario de Santa Fe, Córdoba 820, y en Necochea, 25 de Mayo 55 al 59

CASAS

COMO JUDICIAL — SOBRE la Avenida Santa Fe, calle Laprida 1335, entre Charcas y Santa Fe, propiedad refaccionable construída sobre terreno de 10 por 40 varas. Base, $ 35 000. Venta por división de condominio entre herederos mayores de edad. El edificio se compone de sala, 4 dormitorios, comedor, cocina, sala y antesala en altos, cuarto baño, w. c., carpintería cedro, pisos tea, cielos rasos de yeso, umbrales de mármol, patios de mosaico, aguas corrientes, gas, cloacas, adoquinado y demás importante detalles. La situación inmejorable de esta propiedad excluye toda clase de recomendaciones, pues basta con citar la proximidad á Santa Fe, para recomendar este barrio que es sede de la aristocracia porteña. Escritura por ante el escribano señor César Ramella.—Bacigaluppi y Rúa. R. 2397.
EL DOMINGO 9 de Abril á las 4 de la tarde. m26

*COMO JUDICIAL — PRO*piedad Charcas números 2879|81, entre Laprida y Anchorena. Terreno de 10 por 33 varas. Edificio de 4 habitaciones, w. c., agua corriente, cloacas y demás comodidades, con adoquinado y tranvía al frente. Base, $ 24.000. Venta por división de condominio entre herederos mayores de edad. Barrio de primer orden, donde está reunido lo mejor y más elegante de la capital, á una cuadra de la Avenida Santa Fe, es decir de la arteria más comercial del Norte, con tranvías á todas direcciones. Escrituras ante el escribano señor César Ramella. Más datos, Avenida de Mayo 672|82.—Bacigaluppi y Rúa. R. 2396.
EL DOMINGO 9 de Abril, á las 4. m26

BUENA CASA AVENIDA Triunvirato núm. 1375, entre Dorrego y vía del F. C. Pacífico. Edificada sobre terreno de 10x55 varas. Base, pesos 22.000. Consta de un salón al frente, 2 habitaciones, cocina y w. c., galería de madera, pisos de tea, cielos rasos de yeso, umbrales de mármol, patio de mosaico, agua con bomba, gas, adoquinado. Tiene en su frente varias líneas de tranvías. Está á un paso de la plaza de Los Andes, 4 cuadras de la estación Chacarita é igual distancia del bulevar Federico Lacroze. Más datos, Avenida de Mayo 672|82.—Bacigaluppi y Rúa.—R. 2430.
EL DOMINGO 9 de Abril á las 3. a2

CABILDO Y COLEGIALES.— Preciosa casa moderna, próxima á estas grandes avenidas, calle Palpa 2538, entre General Paz y Amenábar. Mide 12 v. por 31.53 y 31.73 en otro costado. Base, $ 20 000, pudiéndose cargar con una hipoteca de $ 11 000 al 8 por ciento de interés. Elegante, sólido y bien distribuído edificio, compuesto de dos salas á la calle, hall, escritorio, comedor, 3 dormitorios, pieza de costura, baño con instalaciones de agua caliente y fría, despensa, cocina, w. c. y 3 piezas en altos para el servicio, marquise, molino con agua semisurgente, rica puerta de calle de hierro y cristales, pisos de tea, cielos rasos decorados, techos de cinc, tirantería de hierro y todos los detalles de una construcción de lujo. La estación Colegiales del F. C. R. está inmediata. Aún no ha sido habitada. Visítese. Más datos, Avenida de Mayo 672|82 ó Cabildo 2045—Bacigaluppi y Rúa.—R. 2414.
EL DGO. 9 de Abril, á las 5.15.

*BUENA PROPIEDAD, CA*lle Malabia núm. 119, entre Murillo y Padilla. Construída sobre terreno que mide 10.04 vs. al frente por 11.65 vs. en el contrafrente, 26.66 vs. en un costado y á las 13.22 vs. del otro forma un martillo de 4.44 vs. por 14.54 vs. Base, $ 11.500. Consta de las comodidades siguientes: 6 amplias habitaciones, cocina w. c., pileta, carpintería de pino, pisos de tea, gas, jardín al frente, adoquinado y demás detalles. Su ubicación importantísima la rodea una buena edificación. Está á 1 cuadra de las Avenidas Warnes y Canning y 2 de la Avenida Triunvirato; ésta, como Canning con tranvías á todas direcciones. Produce una renta de $ 120. Más datos, Avda. de Mayo 672|82.—Bacigaluppi y Rúa.—R. 2426.
EL DGO. 9 de Abril á las 3. a2

EN VILLA DEL PARQUE — Propiedad moderna, calle Argerich entre Marcos Sastre y Santo Tomé. Mide 10x64.30 y 10.10 varas en el contrafrente. Base, 7.000 $ incluídas 40 mensualidades de $ 54.74 cada una con las que cargará el comprador y el excedente de la deuda mitad al contado y mitad á un año sin interés. Se compone de 3 lindas habitaciones, cocina y w. c., galería, cielos rasos de yeso, pisos pino tea, pozo á bomba, cercos de pared, jardín, frutales, etc. Entre edificación moderna y próxima á la estación. Más datos, Av. de Mayo 672-82 ó suc. V. Devoto.—Bacigaluppi y Rúa.—R. 2379.
EL DGO. 9 de Abril, á las 4.30.

COMO JUDICIAL — CASA esquina en el Caballito, Av. José María Moreno y Zañartú. Base, 6.758 $ pagaderos en 109 mensualidades de 62 $ cada una. Sin interés y el excedente al contado. Edificio en cal, compuesto de 2 piezas, cocina y w. c., pisos de tea, cielos rasos de yeso, mosaicos y demás detalles. Barrio de buena edificación y de mucho progreso. Dista 5 cuadras de la Av. La Plata, adoquinada y con eléctrico núm. 19 á plaza de Mayo. Más datos, Av. de Mayo 672|82 ó Rivadavia 6640.—Bacigaluppi y Rúa.—R. 2418.
EL DOMINGO 9 de Abril, á las 4.30.

*EN EL CABALLITO — CA*sa flamante, calle Balbastro núm. 555, entre Avenida José María Moreno y Beauchef. Construída sobre terreno de 8x34.50 varas. Base, $ 6.000. A plazos. Consta su edificio de 3 amplias habitaciones, cocina, w. c. y baño, carpintería de pino, pisos de tea, patio de mosaico, jardín y demás comodidades. Paraje culminante y de grandes progresos, rodeado de una elegante y compacta edificación, próximo á la Avenida La Plata con tranvía número 19 del Anglo-Argentino á plaza de Mayo. Más detalles, Avenida de Mayo 672-82 ó Rivadavia núm. 6640.—Bacigaluppi y Rúa.—R. 2440.
EL DGO. 9 de Abril, á las 4.45.

*SOBRE LA ESTACION DE*voto F. C. P. á 1|2 cuadra del andén y una del tranvía No. 86 á Plaza de Mayo. Inmejorable propiedad para corta familia. Calle Sanabria 3979 entre Asunción y Nueva York. Mide 10x30.18 varas. Base $ 6 000 á plazos. Buen edificio, compuesto de 2 amplias habitaciones, otra más pequeña, baño con inodoro é instalaciones, cocina y w. c., pisos de tea, cielos rasos yeso pintados, galería con cielos rasos madera y piso de mosaico, jardines al frente y costado, pozo á bomba, etc. Cuadra Totalmente edificada y de excelente vecindario. Más datos, Av. de Mayo 672 al 82 ó suc. Devoto.—Bacigaluppi y Rúa.—R. 2432.
EL DGO. 9 de Abril á las 4. a2

PROPIEDAD PARA RENTA Av. Mariano Acosta 1196, esq. Lobos. Edificio confortable construído sobre terreno de 10 vs. sobre M. Acosta, 28.48 frente á Lobos, 30.20 en un costado y 14.14 en el contrafrente. Base, 6.000 $. A plazos. Reconoce un contrato de alquiler á razón de 70 $ mensuales por el término de 2 años que vence el 30 de Abril de 1913. La casa consta de un gran salón para negocio, 3 dormitorios, cocina y w. c., pisos de tea, carpintería de cedro, etc. Barrio inmejorable, completamente edificado y con todas las comodidades apetecibles. Más datos, Av. de Mayo 672|82 ó Rivadavia 6640.—Bacigaluppi y Rúa.—R. 2419.
EL DOMINGO 9 de Abril, á las 4. a3

TERRENOS

*EN BURZACO — 60 TERRE*nos en 80 mensualidades. Frente al camino real, al Parque Demaría, á la usina de luz eléctrica, depósito de aguas corrientes y á la quinta de la viuda de Burzaco. Base, 3 $ por mes. Tren gratis de Constitución á las 2.10. Después detalles.—Bacigaluppi y Rúa.—R. 2425.
EL DGO. 16 de Abril, á las 3. a2

*EN LO MODERNO DE BEL*grano.—Notable terreno en la fracción de Tornquist Calle Céspedes entre Avenida Cabildo y General Paz. Mide 10 por 45 varas. Base, $ 31.75 v. c. que adeuda en 23 mensualidades de $ 425.35 cada una y el excedente al contado. Su proximidad á las grandes avenidas Cabildo y Colegiales á la estación de este nombre del F. C. Rosario y la calidad de las construcciones que allí se levantan, entre otras el chalet Müller perfilan el mañana de esta soberbia ubicación. Más datos, Avenida de Mayo 672|82 ó Cabildo 2045.—Bacigaluppi y Rúa. — R. 2400.
EL DOMINGO 9 de Abril, á las 5.

EN MAR DEL PLATA. 1.500 varas de terreno formando esquina, en la manzana C., chacra 90. Base, $ 1 la v. c. Pagadero su importe 1|2 al contado y 1|2 á 6 meses de plazo, sin interés, firmando pagaré hipotecario. Terreno muy bien situado, de inmenso porvenir por las pocas cuadras que distan del bulevar Independencia (en breve con tranvía á nafta) y por las hermosas casas-quintas que los rodean. Más datos, Av. de Mayo 672|82 ó sucursal Mar del Plata, San Martín 269. —Bacigaluppi y Rúa.—R. 2415.
EL MARTES 11 de Abril, á las 3.30 de la tarde, en nuestro salón de ventas. a2

A 6 cuadras al Oeste de la Avda. La Plata

70 - TERRENOS - 70

Sobre la Avda. Centenera y calles Cachimayo, Picheuta y otras

Base, $ 5 por mes el lote

EN 120 MENSUALIDADES

10.000 ladrillos de regalo

Pasado mañana á las 3

EN LOS MISMOS TERRENOS

BACIGALUPPI & RÚA.

*70 LOTES EN EL CABALLI*to, saldo último de una gran fracción (hoy totalmente edificada). A 6 cuadras al Oeste de la Avenida La Plata, frente á la avenida Centenera y calles Cachimayo, Picheuta, Somellera y otras. Venta en 120 mensualidades, sin interés. Base, 5 $ por mes y 10 000 ladrillos de regalo por lote. Se cobrarán tres mensualidades como seña más el 2 por ciento de nuestra comisión en el acto del remate y otras tres mensualidades dentro de los 10 días, dándose la inmediata posesión de los terrenos, que están amojonados y dentro de líneas municipales. Las cuotas mensuales subsiguientes se empezarán á pagar del 1 al 10 de Mayo del corriente año. Debo prevenirse que con los 10.000 ladrillos gratis que se dan por cada lote, los compradores están obligados á edificar antes del 30 de Junio de 1912 y los que no deseen tomar los ladrillos tendrán 300 $ de rebaja á descontarse en las últimas mensualidades, siendo facultativo del comprador optar por una ó otra cosa, siempre que se haya comenzado á edificar antes de la fecha estipulada y presente los certificados correspondientes al pago de los derechos municipales. La ubicación de estos terrenos no es necesario elogiarla. Distan 6 cuadras de la Avenida La Plata, adoquinada y con la línea 19 á plaza de Mayo; la avenida Centenera próxima á adoquinarse, como la calle Zañartú, que tendrá tranvía eléctrico en breve, para lo cual reproducimos de LA PRENSA, de 9 de Enero el siguiente párrafo: "La Intendencia ha autorizado á la compañía del tranvía Anglo-Argentina para colocar vías en la Avenida Asamblea, desde la Avenida La Plata hasta Centenera, con la expresa condición de construir la segunda línea cuando la Intendencia lo juzgue conveniente". Quedan asimismo estos terrenos á dos cuadras del Parque Chacabuco y de las 300 casas de obreros, que la Municipalidad ha hecho construir recientemente. En sus contornos se halla una densa edificación que es la mejor garantía de la valorización de los terrenos en venta, ubicados en medio de hermosas avenidas como lo son: La Plata, Chiclana, Pavón y Garay, todas ellas con innumerables líneas á los diversos puntos del municipio. Las escrituras se otorgarán por ante el escribano Rvarola y del Río una vez abonadas 15 mensualidades.—Nota: Para facilitar la comodidad de los interesados habrá cochos gratis el día del remate en la esquina Avenida La Plata y C. Calvo desde la 1.30 p. m. Más datos y planos, Avenida de Mayo 672|82 ó Rivadavia 6640.—Bacigaluppi y Rúa. Rte. 2383.
EL DGO. 9 de Abril á las 3.

Los últimos terrenos de la quinta de Chas

EN EL CENTRO DE

BELGRANO

100 - terrenos - 100

En 60 mensualidades, sin interés y sin base, á tanto la vara cuadrada.

EL DOMINGO 16 de ABRIL

A LAS 2.30 P. M.

EN LOS MISMOS

BACIGALUPPI y RUA

FRENTE A CABILDO — 100 magníficos terrenos en la conocida quinta de Chas, dentro del cuadrilátero formado por las Avenidas Cabildo y Del Tejar, y calle Manuela Pedraza y Quesada. Venta en 60 mensualidades sin interés y á tanto la vara cuadrada. Por cuenta y orden de la sociedad anónima Fomento Urbano y Rural. Ninguna ubicación de Belgrano ofrece los caracteres sobresalientes y ventajosos como esta magnífica fracción cuyas descollantes cualidades la colocan en el grupo de las codiciadas é imposibles de adquirir á ningún precio, puesto que allí la propiedad tiene una positiva cotización. Dentro de un barrio con las comodidades más insignificantes al alcance, son los únicos terrenos disponibles para edificar que se brindan al público como una ocasión que salvando raras excepciones, se presenta, dadas sus amplias facilidades de pago y la consigna de vender sin carácter especulativo por cuenta y orden de la Sociedad Fomento Urbano y Rural. Condiciones de venta seña, tres mensualidades en el acto del remate y el 2 por ciento de nuestra comisión, y 3 mensualidades más al entregarse la libreta dentro de los 15 días. Una vez abonadas 12 mensualidades se darán títulos definitivos por ante el escribano señor Lorenzo Mira, con posesión inmediata. Lotes amojonados y dentro de líneas municipales. Más datos, Avenida de Mayo 672|82 ó Cabildo 2045.—Bacigaluppi y Rúa.—R. 2.392.
EL DGO. 16 de Abril, á las 2.30. a4

*EN MIRAMAR! — GRAN re*mate de terrenos en diferentes ubicaciones, á saber: 10 lotes en la manzana E. de la sección 4a., lotes 2 y 3 manzana T. T. sección 4a. y lotes 1, 2, 4 y 5 manzana N. N., sección 6a. Dimensiones magníficas, aparentes para levantar cualquier clase de edificación. Los terrenos en venta son los mejores de Miramar, unos con frente al mar, á la rambla y al bulevar Marítimo, otros distantes sólo 1 cuadra del mar y próximos á la playa. Esto, en una palabra, lo más importante y soberbio de la localidad. Seña, 5 por ciento. Comisión, 2 por ciento. Más datos, Avenida de Mayo 672|82 ó sucursal Mar del Plata, San Martín 269.—Bacigaluppi y Rúa.—R. 2429.
EL MARTES 11 de Abril, á las 3.30 de la tarde, en nuestro salón de ventas. a3

*JUDICIAL — SOBRE LA es*tación San Isidro, 3 magníficos terrenos con frente á la calle General Brown. Base, el 80 por ciento de su tasación. Lote núm. 1 de 313.49 m. c. de superficie, $ 2063.68 ó sea 6.57 el m. c. Lotes números 2 y 3 de 253.47 m. c. de superficie, cada uno, 1.622.30 ó sea pesos 6.40 el metro cuadrado. Se exigirá en el acto del remate el 10 por ciento de seña á cuenta y como garantía de precio y el 2 por ciento de nuestra comisión. Venta ordenada por el juzgado de primera instancia, doctor Valentín Fernández Blanco, secretaría del doctor Pedro F. Sempé, La Plata, en el juicio de sucesión de don Juan Rosa González y doña Carolina de los Santos. Más datos, Av. de Mayo 672|82. —Bacigaluppi y Rúa.—R. 2377.
EL DOMINGO 9 de Abril, á las 4 de la tarde. a3

EN RAMOS MEJIA — 144 terrenos en 80 meses. Base, 5 $ por mes. A 8 cuadras de la estación y 400 metros justos de la calle Rivadavia. Tren gratis de la estación Once á las 2.15. Después detalles. Datos y planos, Avenida de Mayo 672|682.—Bacigaluppi y Rúa.—Rte. 2435.
EL DOMINGO 30 de Abril, á las 3.

*EN SAN ISIDRO — A CIN*co cuadras de la estación, con frente á la calle 1a. Junta, 2 soberbios lotes de 14.77 por 181.39 varas cada uno. Sin base, á tanto la v. c. Incomparable ubicación que no necesita elogios de ninguna especie. Su proximidad á la estación es el dato más elocuente en favor de su valorización. Se hallan próximos al chalet del señor Brown y capilla de las Hermanas de Misericordia, lindan en los fondos con los terrenos de Justina Arrufó. San Isidro es después del Tigre, la localidad con ventajas indiscutibles que facilitan su progreso, por lo cual hacen preferida, no sólo como centro de solaz sino como centro de porvenir. Más datos, Avenida de Mayo 672|82.—Bacigaluppi y Rúa.—R. 2373.
EL DOMINGO 9 de Abril, á las 4 de la tarde. a2

*SOBRE EL PARQUE CEN*tenario. Lo mejor y más central con eléctrico al frente, 2 esquinas en un sólo lote. Gaona y Miriñay, de 15 en la 1ra 46.98 en la 2a, y 11.34 vs. á Franklin, teniendo un contrafrente de 37.87 varas, ó sea una superficie de 489.58 v. c. Sin base, á tanto la v. c. 1/2 al contado y el resto á 6 y 12 meses con pagaré hipotecario y el 6 ojo de interés. Esta magnífica esquina se halla en el centro de una zona cuyos adelantos son visibles y cuyo porvenir, fuera de duda, cruzada por innumerables líneas de tranvías á todos los rumbos del municipio, y en un paraje de comodidades equiparables á cualquier centro. Más datos, Av. de Mayo 672|82 ó Rivadavia 6640.—R. 2424.
EL DGO. 9 de Abril á las 4 1|2. a2

*EN VILLA DEVOTO — ES*quina central, calle Navarro y San Nicolás, próxima á la estación, al tranvía No 86 y á las Avenidas Tres Cruces y Lincoln. Mide 27.64x29.06 varas. Base $ 4.50 v. c., cargando el comprador con 22 mensualidades de $ 49 y el excedente al contado. Ubicación de porvenir indiscutible. Más datos Av. de Mayo 672 al 82 ó suc. V. Devoto.—Bacigaluppi y Rúa.—R. 2433.
EL DGO. 9 de Abril á las 4 1|2. a2

EN ADROGUE — AL LADO de la estación Turdera 36 terrenos en 60 mensualidades, saldo de 4 manzanas edificadas ya. Base, $ 1.80 la vara. Tren gratis de Constitución á las 2. Después detalles. Datos, planos y boletos, Avenida de Mayo 672 al 82.—Bacigaluppi y Rúa.—R. 2.376.
EL DOMINGO 23 de Abril á las 3.30.

EN MAR DEL PLATA — LA altura dominante del aristocrático balneario 4 importantes terrenos de 10 y 12 varas de frente por 30 y 50 varas de fondo con frente á las calles Alberti entre Rivas y Lavalle y General Paz entre Rawson y Alberti (manzana B. quintas 156 y 15) Venta sin base; grandes facilidades para el pago. A tanto la v. c. La situación más preciosa del balneario, donde se levantarán los más suntuosos palacios por tener á mano toda clase de comodidades, próximos al hotel y playa San James y á la explanada del mar. El negocio es excelente y recomendable. Mayores datos, Avenida de Mayo 672-82 ó sucursal Mar del Plata, San Martín 269.—Bacigaluppi y Rúa.—R. 2421.
EL MARTES 11 de Abril, á las 3.30 de la tarde, en nuestro salón de ventas

EN MAR DEL PLATA. 1.500 varas de terreno en la manzana R. de la chacra 97. Base, 1.50 $ la v. c. Condiciones de pago: 1|2 al contado y 1|2 á 6 meses de plazo sin interés, firmando pagaré hipotecario. El terreno en venta está situado en un paraje muy solicitado, por la proximidad al gran puerto de ultramar, obra que es conveniente tenerla en cuenta por los grandes adelantos que traerá á esta importante zona. Más datos, Avenida de Mayo 672 y 682 ó sucursal Mar del Plata, San Martín 269.—Bacigaluppi y Rúa.—R. 2416.
EL MARTES 11 de Abril, á las 3.30 de la tarde, en nuestro salón de ventas, Avenida de Mayo 672|82.
EL DGO. 30 de Abril, á las 3. a2

CENTRAL, LA ESQUINA Hortiguera y Don Cristóbal, y un lote contiguo á ésta. Mide 259.61 v. c. la esquina y 224.70 el terreno. Sin base y á largos plazos, sin interés. Excelente oportunidad para adquirir tierra en pleno centro del Caballito, donde la propiedad duplica su valor en breve tiempo. Sitio de positivos adelantos y de inmejorable ubicación. A 1 cuadra de las Avdas. Rivadavia, Río IV y Polvorín, á 3 del gran parque Chacabuco. Estos datos excluyen todo elogio. Más informes, Avenida de Mayo 672|82 ó Rivadavia 6640.—Bacigaluppi y Rúa.—R. 2431.
EL DOMINGO 9 de Abril á las 5. a2

EN MAR DEL PLATA! — Soberbia manzana ubicada á sólo 270 metros de la playa La Perla, designada con el núm. 146 y comprendida por las calles Maipú, Jujuy, Salta y bulevar Constitución. Base, $ 12 la v. c. á 3 años de plazo. Después mayores detalles. Avenida de Mayo 672|82—Bacigaluppi y Rúa.—R. 2403.
EL DOMINGO 7 de Mayo, á las 3.30, en los mismos. m26

EN MAR DEL PLATA — 16 terrenos en la manzana G., chacra 39. Base, $ 3.80 v. c. en 24 meses. Después mayores detalles.—Bacigaluppi y Rúa.—R. 2404
EL DOMINGO 30 de Abril, á las 3, en los mismos. m26

EN

NECOCHEA

Sobre la Av. Centenario

á 7 cuadras de la balsa

Dos magníficas fracciones de 15.696.50 varas cuadradas cada una.

QUINTA Núm. 4

Sin base. A tanto la vara cuadrada. Con facilidades de pago.

Mañana á las 4

en nuestra casa central.

BACIGALUPPI & RÚA

EN NECOHEA. — SOBRE la Avenida Centenario, en las barrancas del río Quequén Grande, de donde se domina un vastísimo y bello panorama, sitio que compendiará todo el comercio de la zona y hoy por hoy el paraje obligado como punto de reunión para fiestas, regatas, etc. A 7 cuadras de la balsa, dos magníficas fracciones formando esquina al NO. NE., SO y SE., de 125.30 por 125.30 varas ó sea 15.696.50 varas cuadradas de superficie cada una. Quinta núm. 4. Venta resuelta y sin base, á tanto la vara cuadrada. Existe una hipoteca de pesos 9.418.35 al 6 por ciento á cargarse por partes iguales, cuyo vencimiento es el 13 de Diciembre del corriente año, pudiendo abonarse el excedente de esta deuda mitad al contado y mitad á 6 meses. Es la ubicación más descollante de Necochea, dentro de radio destinado á transformarse rápidamente debido á las grandes obras que se realizan, contándose entre ellas, en primer término, el puerto de ultramar, cuyos trabajos comenzados ya, asignan un aumento en la valorización de las tierras y por consiguiente una indiscutible garantía para su porvenir. Ambas lindan con la quinta del señor Santurtan, hallándose en una de las fracciones en venta un espléndido monte de duraznos. Más datos, Avenida de Mayo 672|82 ó sucursal Necochea 25 de Mayo 55|59.—Bacigaluppi y Rúa.—R. 2405.
EL SABADO 8 de Abril, á las 4, en nuestra casa central. m26

LAS GRANDES VENTAS JUDICIALES

EN

VILLA del PARQUE

150 TERRENOS 150

SIN BASE, A TANTO LA V. C.—EN 40 MESES

PASADO MAÑANA

A LAS 2.30 EN LOS MISMOS, TREN GRATIS

Bacigaluppi & Rúa.

*JUDICIAL — EN 40 MEN*sualidades, sin interés. Sobre la estación Villa del Parque (F. C. P.) Los últimos terrenos del concurso de Spinetto, reducidos hoy á 150 lotes. Sin base, á tanto la vara cuadrada. Dan frente á importantes calles como son: Cuenca, Helguera, Argerich, Lezcano, Santo Tomé, Avenida Jonte, Nazca y otras que cruzan ese paraje alto, estrechado por la excelente edificación que caracteriza esa bonita y cercana localidad. El tranvía eléctrico proyectado desde Flores á Villa del Parque, pasará por los terrenos en venta, esto indiscutiblemente. Además de establecer una rápida comunicación entre ambos puntos, tendrá una influencia decisiva, en el desarrollo de esa zona. — Condiciones de pago: dos mensualidades y el 2 por ciento de nuestra comisión en el acto del remate y tres mensualidades más á la entrega del título provisional dentro de los 15 días, debiendo abonarse las cuotas mensuales del 1 al 10 de cada mes á contar del 1o. de Mayo, en el escritorio C. A. Spinetto, B. Mitre 544, 3er. piso, de 10 á 12 m. Si el comprador prefiere abonar al contado, deberá manifestarlo al síndico liquidador dentro de un mes desde el día que efectuó su compra y entonces recibirá su descuento del 15 por ciento sobre las 35 mensualidades restantes. Las escrituras serán otorgadas por el escribano señor Gregorio Cummins, San Martín 22, una vez abonadas 12 mensualidades seguidas. Esta venta se efectuará por orden del síndico liquidador señor Similien Normand, en el concurso formado á D. A. Spinetto, Juez doctor Martín Herrera, secretaría de González Gowland. Posesión inmediata, lotes amojonados, calles abiertas y dentro de líneas municipales. Tren gratis de Retiro (F. C. P.) á las 2.10 parando en Palermo, á las 2.20 p. m. Boletos, ó informes, á nuestra casa central, Avenida de Mayo 672|82 ó sucursales. — Bacigaluppi y Rúa.—R. 2136.
EL DOMINGO 9 de Abril, á las 2.30 de la tarde. a2

Barrancas DE TORNQUIST, en Belgrano. — El remate clásico del año, 32 lotes en 60 mensualidades, sin interés y sin base, á tanto la vara cuadrada. Son 45 000 v. c. que comprenden las tres fracciones más notables de las reservas de Tornquist, ubicadas sobre las barrancas de Belgrano, á 2 cuadras al NE. de la Avenida Cabildo, con frente á las avenidas Colegiales, Olleros, 11 de Septiembre, Guttemberg y Blandengues, lo que vale decir, en el mejor sitio de la zona Norte de Belgrano, que es el barrio moderno preferido de la aristocrática parroquia, cuya característica, es la elegancia de sus soberbias construcciones: barrio exclusivamente de palacios, donde la mayoría de los terrenos acaparados hasta hace poco, por los favorecidos de la fortuna, sólo daban acceso á los adinerados que levantaran palacios dignos de los ya existentes. Tienen todas las ventajas de los grandes centros poblados; adoquinado pago por la mayoría de sus calles, gas, aguas corrientes, luz eléctrica, tranvías á todos los rumbos de la ciudad y de sus alrededores, á dos cuadras, las diversas líneas de la Avd. Cabildo; á su frente los de la Avd. Guttemberg y á 3 cuadras al Norte los de la Avd. Vértiz. A 5 cuadras está la estación Colegiales, del F. C. C. A., con un sinnúmero de trenes diarios que ponen 9 minutos hasta el centro de la ciudad. Es tierra excepcional por su ubicación descollante sobre las grandes arterias del Norte, centro de un barrio moderno, en plena evolución de prosperidad, llamado á transformarse totalmente por la clase de construcciones que á diario se levantan en él. Interesa á los hombres de dinero que podrán abonar sus compras al contado, para lo que se hará un descuento equitativo, á los particulares ó constructores, que quieran aprovechar de la cómoda forma de pago en mensualidades para emplear en la edificación lo que invertirían en el terreno ó á los especuladores que quieran descontar el porvenir, en la seguridad de una valorización que no pueda tardar en operarse. Condiciones de la venta: En 60 mensualidades sin interés, sin base y á tanto la vara cuadrada. 2 mensualidades se exigirán en el acto del remate más 2 ojo de comisión y otras 4 mensualidades dentro de los 7 días, las que se abonarán en nuestra casa central al recibir los títulos provisionales. Las subsiguientes mensualidades se abonarán del 1o. al 10 de cada mes en el Banco de Galicia y Buenos Aires, empezando en Mayo próximo. Los terrenos están medidos y amojonados, libres de ochavas y dentro de líneas municipales. Se entregarán en seguida por el agrimensor señor V. González Cazón. Una vez pagadas 20 mensualidades se otorgarán las escrituras por ante el escribano señor César Petracchi, Avenida de Mayo 676, donde pueden examinarse los títulos. Podrán también obtenerse en seguida pagando al contado, para lo que se hará un descuento del 10 por ciento sobre la parte á plazos, ó adelantando las 20 mensualidades. Planos, informes y más datos á nuestra casa central, Avd. de Mayo 672-82 ó á nuestra sucursal Belgrano, Cabildo 2045.—Bacigaluppi y Rúa.—Rte. 2420.
EL DGO. 23 de Abril á las 3 p. m.

*EN COLEGIALES. — PRO*ximo á la estación del ferrocarril, á la Avenida de este nombre y al bulevar Cabildo, un lindo terreno, calle Aguilar entre Amenábar y Moldes. Mide 10 por 24.54 y 25.63 varas en otro costado. Base, $ 17.55 v. c., que adeuda, en 23 mensualidades de $ 191.62 cada una. Excedente al contado. Forma parte de la notable fracción de Tornquist, cuya importancia se acentúa día á día. Más datos Av. de Mayo 672|82, ó Cabildo 2045.—Bacigaluppi y Rúa.—R. 2428.
EL DGO. 9 de Abril á las 5. a2

CAMPOS

*CHACRAS, QUINTAS Y SO*lares, entre Mar del Plata y Miramar, en el nuevo pueblo Comandante Nicanor Otamendi, rodeando el andén de la estación Dionisia, del ferrocarril del Sud, partido General Alvarado, empalme de las líneas á Mar del Plata, Miramar y San Agustín, que ligará á Balcarce y Lobería, con el puerto de Mar del Plata. Este pueblo y colonia en la región más fértil y valiosa de Buenos Aires ha sido aprobado por decreto del gobierno de dicha provincia y está dividido en 72 manzanas, con 1.728 lotes, 137 fracciones de quintas y 131 de chacras, de tal manera que el comprador podrá adquirir desde un lote de pueblo á una manzana, quintas de 1 á 12 hectáreas y chacras de 4 á 50 hectáreas, todo dentro de calles. Cabe, pues, allí la gran chacra de trigo y papa, que es su especialidad, la pequeña huerta de verdura, de forestales y frutales, la granja modelo, el tambo, el criadero de aves y cuanto se quiera, pues su proximidad á Mar del Plata, 30 kilómetros y 20 á Miramar, le garantiza mercado de consumo y puerto de embarque. El paraje es también ideal para la casa de recreo, de aquellos que deseando gozar del aire y tranquilidad del campo, quieran tener playas de mar á 15 minutos de ferrocarril. Es todo campo virgen, dedicado desde hace 60 años á la ganadería. Formaba parte del conocido establecimiento El Infierno, de don Carlos Otamendi y linda en su mayor extensión por el E. con el arroyo Brusquitas que lo separa de la Chapadmalal y de don Cornelio Viera; por el O. el arroyo El Durazno, que lo separa de Martínez de Hoz; por el N. con don Aparicio Villalba y por el S. con Adelina Otamendi de Acevedo Ramos. Como en esta venta se trata de algo muy especial, que conviene hacer conocer á todos, la tierra ha sido analizada por las oficinas química y agronómica del Ministerio de Agricultura de la Nación, quien la ha declarado apta para todos los cultivos de la región, revelándonos este análisis la existencia del 44 por mil de humus, cantidad notable y muy poco común. El agua de la primera y segunda napa, analizada también por el departamento de higiene en la provincia de Buenos Aires fué reputada buena, para la alimentación. De estos estudios que son el mejor elogio de las tierras que ofrecemos, van autógrafos en los planos que ponemos á disposición de los interesados. Se ha donado al gobierno tierra para dos plazas públicas, dos colegios, municipalidad, policía, iglesia, casa del cura, corralón municipal, telégrafo, avaluación, potrero de policía y cementerio. El pueblo Comandante Nicanor Otamendi, por su ubicación privilegiada, por la gran zona de que será centro de atracción, rodeando la estación Dionisia, empalme de líneas importantes, está llamado á ser uno de los más comerciales de la provincia. Para revisar el campo puede tomarse el tren que sale á las 6.40 a. m. de Mar del Plata y que regresa de Dionisia á las 7.28 p. m. En la estación habrá un carruaje para los visitantes. La venta es sin base, al mayor postor y á pagar su importe una cuarta parte al contado y el resto en tres cuotas iguales á 1, 2, y 3 años de plazo con interés del 6 por ciento al año, pagaderos por semestres adelantados. Queda, pues al alcance de todos, ricos y pobres. Se dará escritura y posesión inmediata, las que podrán firmarse en Miramar, Mar del Plata ó capital federal. Se garantizan títulos perfectos. Planos, informes y más datos, solicítense á nuestra casa central, Avenida de Mayo 672 al 82.—Bacigaluppi y Rúa y en todas nuestras sucursales y al señor Belisario Otamendi, Lavalle 668.—R. 2337.
EL DOMINGO 23 de Abril, á las 3 de la tarde, en el teatro Colón, de Mar del Plata.
NOTA—El domingo 16 de Abril, es decir el domingo anterior al fijado para el remate, á la 1.30 p. m., saldrá de Mar del Plata un tren expreso gratis, hasta la estación Dionisia el que regresará á las 5, para que los interesados puedan revisar el campo. Los vecinos de Necochea, Ayacucho, Lobería, Tandil, etc., podrán tomar el tren de combinación de Maipú á Mar del Plata, para alcanzar el tren gratis. Pídanse boletos á nuestra casa Central y sucursales. v16

*SOBRE LA ESTACION VI*llars, 7 quintas de 2 hectáreas cada una, más ó menos, sin base, 1|3 parte al contado, 1|3 á un año y 1|3 á 2 años, sin interés. Escrituras al abonar la 1a. cuota. Distan 5 cuadras de la estación. Más datos, Av. de Mayo 672|82.—Bacigaluppi y Rúa.—R. 2445.
EL JUEVES 20 de Abril á las 4, en nuestra casa central. a5

Informes completos á nuestra casa central ó sucursales, por carta, personalmente ó por teléfono.

Agustín R. Accini

Bmé. Mitre 489—Teléfonos: Coop. 4428 Central. Unión 3124 Avd.

VILLA ESPAÑA

En BERAZATEGUI F. C. Sur

Sobre la nueva estación España. Ramal del circuito de Berazategui á Florencio Varela, que une las dos grandes líneas á La Plata; la de Temperley y la de Quilmes.

50 trenes diarios

A 30 minutos de la capital y 20 de La Plata. En conexión con todos los ferrocarriles de la República.

El saldo de los 2.500 lotes

BASE $ 3

Por mes el lote, en 60 meses, sin interés.

El Domingo 9 de Abril, á las 2.30 p. m.

Gran remate liquidación

Tren especial de plaza Constitución á la 1.50 p. m., con parada en Quilmes.

AUNQUE LLUEVA — NADIE SE MOJARA

INAUGURACIÓN DE LA ESTACIÓN

VILLA ESPAÑA: A más de haber conseguido una estación propia, debido á sus esfuerzos y á la protección de la empresa del Gran Sud, queda á kilómetro y medio de la antigua é importante estación de Berazategui y á igual distancia de la estación "Ranelach", en la que la Compañía de Tierras del Sud ubicará la Gran Villa de Sports en competencia con la de Hurlingham, con un gran Club atlético, cancha de Polo y Golf, Lawn-Tennis, Football, etc., construyendo allí grandes y hermosos chalets.
VILLA ESPAÑA: Queda, por consiguiente sobre la línea del Sud á La Plata que deslinda al Este y sobre el ramal del circuito que la atraviesa de Nord-Este á Sud-Oeste en un trecho de un kilómetro: viene á ser el centro de una zona privilegiada, con tres estaciones en un recorrido de tres kilómetros, las que son: "Berazategui", "España" y "Ranelach".
VILLA ESPAÑA: Está á cuatro cuadras de la gran Fábrica de Vidrios y Cristales de Rigolleau, la más importante de Sud América, con 1.500 obreros, la que ha contribuído al progreso asombroso de la Región.
VILLA ESPAÑA: Posee un hermoso Colegio moderno y una linda iglesia, únicos en el pueblo de Berazategui.
VILLA ESPAÑA: Está ubicada sobre una hermosa colina, con un clima envidiable. Su panorama con la perspectiva del Río de la Plata y las grandes arboledas de las Estancias de Pereyra, Bernal y Anchorena, hace recordar los pintorescos paisajes de Suiza.
VILLA ESPAÑA: Posee un gran horno de ladrillos, el que ha contribuído á fomentar la edificación. Sobresalen los lindos edificios construídos por la casa de John Wright and Co., y por la Sociedad Argentina de Edificación.
VILLA ESPAÑA: Ha cumplido con su promesa y ofrece á sus favorecedores una grande y hermosa estación "España", digno é imperecedero recuerdo de las fiestas de nuestro Centenario. Los terrenos de la Villa se valorizan día á día y los primeros compradores no venden á ningún precio, entusiasmados y convencidos del gran porvenir de la misma.
VILLA ESPAÑA: Será en breve un centro de población importante, con grandes fábricas, casas de negocio, buenos chalets, casas-quintas, etc., reuniendo los mejores elementos de la Colonia Española, amén de los argentinos, franceses é italianos, que se han ubicado en ella con entusiasmo, para formar un pueblo eminentemente latino, atraído por la voz de la sangre y por el nombre altamente simpático "España". También los ingleses han seguido á sus parientes los españoles y se han instalado en la Villa.
NOTA: Para dar una idea de la valorización de la tierra en la Villa, basta recordar un caso: los señores Santamarina é hijos han comprado al señor Ramón Obligado una fracción de tierra de 67.000 varas cuadradas, lindando con la Villa, calle y vía del F. C. Sud, por medio, hacia el Este (dirección al Río) al precio de un peso con cincuenta centavos moneda nacional la vara cuadrada. Neto y al contado.
Los títulos de "Villa España" no adolecen del menor defecto.
Han sido revisados por los mejores escribanos y abogados de la Capital, son perfectos. Y están á disposición de los señores compradores en la antigua escribanía de Carballeda (Sucesor don Teodomiro Suñe), Bmé. Mitre 489, en la que se otorgan las escrituras correspondientes. Calles perfectamente abovedadas, mensura aprobada por la honorable municipalidad de Quilmes, Manzanas numeradas en las cuatro esquinas. Lotes amojonados por su frente y fondo. Posesión inmediata. Alumbrado con focos Auto-Lux (superior á la luz eléctrica). Teléfono Cooperativo para el servicio de los compradores. Para visitar los terrenos dirigirse al encargado de la Villa en el chalet de la Sociedad.
CONDICIONES DE VENTA: Tres mensualidades y mi comisión del 2 ojo en el acto del remate; otras 3 dentro de los 10 días subsiguientes al recibir la libreta (título provisorio), y las demás mensualidades pagaderas del 1 al 10 de cada mes en la Administración de la Villa, Bartolomé Mitre 489. Descuento del 15 ojo sobre el resto á plazo á los que paguen al contado. Pedir planos, boletos y más detalles á mi escritorio, Bartolomé Mitre 489.
NOTA IMPORTANTE: La solemne inauguración de la Estación será todo un acontecimiento. Asistirán al acto su Excelencia el Sr. Ministro de España, el Sr. Cónsul, Vicecónsul y autoridades de la Provincia, Senadores, Diputados, etc.—AGUSTIN R. ACCINI.

A. Freyre y Cía.

*GORRITI 2512 ENTRE Aré*valo y Dorrego, á 2 cuadras de Rivera y á 6 de Santa Fe. Base, 5000 $. Título perfecto. Ad corpus.
EL DOMINGO 9 de Abril, á las 3.30 p. m. Mide 10 varas de frente por 35 de fondo; edificio de 2 piezas, comedor, cocina y w. c., patios de mosaicos, etc. Puedo visitarse. Seña 8 ojo. Comisión 2 ojo. Informes, San Martín 22. a7

E. D. L.
79 PIEDRAS 79

Enrique D. Lagos y Cía.

79 Piedras 79

EN TRENQUE LANQUEN, á 1.000 metros de la estación Primera Junta. 567 hectáreas divididas en 3 lotes. Campos de riquísima tierra aptas para agricultura y ganadería, con agua dulce en todo el campo á dos y medio y tres metros de profundidad, donde la alfalfa da cinco cortes al año ó doscientos á quinientos kilos de semilla término medio por hectárea, con lo que se paga con exceso el valor del campo. Su situación y su proximidad á la estación Primera Junta lo coloca en condiciones especiales para el establecimiento de tambos, cremerías, y todas las industrias rurales que exigen en los alrededores de la capital arrendamientos tan elevados que casi con el correspondiente á un solo año se pueden adquirir los campos que ofrecemos y obtener iguales ó mayores beneficios. Los dos trenes diarios á la capital facilitan la remisión de productos.
EL DOMINGO 30 de Abril á las 3 de la tarde en el Hotel Royal de Trenque Lauquen, de acuerdo con las bases siguientes: Lote 1: formado por las chacras 14, 15 alfalfadas y 16 con avena, alambradas con postes de quebracho enteros y siete hilos. Superficie 141 hectáreas, 66 áreas y 19 centiáreas. Base de venta, $ 200 la hectárea. Lote 2, formado por las chacras 79, 80, 85 y 86 alambradas en todo su perímetro, 100 hectáreas aradas, el resto del campo virgen, noria, calzada en material. Superficie 200 hectáreas, 24 centiáreas. Base de venta, $ 170 la hectárea. Lote 3: formado por las chacras 48, 81, 82, 83 y 84 alambradas también en todo su perímetro, campo virgen. Superficie 225 hectáreas, 56 áreas, 78 centiáreas. Base de venta, $ 170 la hectárea. El lote 1, reconoce una hipoteca de pesos oro 7.400, ó sean 16.818.19 pesos m|n. El lote 2, reconoce una hipoteca de pesos oro 7.300, ó sea pesos 16.590.91 m|n. El lote 3, reconoce una hipoteca de pesos oro 8.300, ó sean pesos 18.863.64 m|n., á favor de la Sociedad Hipotecaria Holandesa del Río de la Plata, á 3 años de plazo y con interés de 8 1|4 ojo anual por semestres anticipados. Venta al contado con deducción de la hipoteca que cada lote reconoce con la que cargará el comprador. Títulos perfectos. Escrituras ante el escribano don Camilo Giovanelli en Trenque Lauquen ó don Francisco Argerich, en Buenos Aires. Posesión inmediata. Exigiremos á los compradores el 10 ojo de seña y 2 ojo de nuestra comisión. Para que los interesados puedan visitar el campo habrá carruajes en la estación Primera Junta todos los días á la llegada del nocturno que sale de la estación Once de Septiembre á las 9 de la noche y llega á esa estación á las 7.30. El campo dista 10 minutos de la estación y dos leguas justas de la estación Trenque Lauquen por donde también puede visitarse recurriendo á cualquier cochero. Por planos y más detalles á nuestra casa, Piedras 79 ó en el Hotel Royal de Trenque Lauquen. — Enrique D. Lagos y Cía., 79 Piedras 79. a7

Aranda & Lavarello

Rodolfo Aranda—José Luis Lavarello

*EN VILLA DEVOTO — CA*sita situada en la calle Habana 3786, con doble vía al frente, corriendo por ella el número 86, frente á la estación Lacroze y ferrocarril C. B. A., calle adoquinada, dista 6 cuadras de la estación Villa Devoto y á 3 de la plaza.
Sin base. Al contado.
EL DOMINGO 9 de Abril á las 2, sobre la misma. Mide 10 varas de frente por 27x54 varas de fondo. Títulos perfectos. Seña 8 por ciento. Comisión 3 por ciento. Planos y datos, San Martín 195.—Aranda y Lavarello. a4

F. y E. Becher

*CABRERA 4480, ENTRE AL*varez y Aráoz. Amplia casa moderna de 10 por 65. Base, 17.000 $. A plazos. Edificio de comedor, 4 dormitorios, baño y dependencias. Decorados, celosías, adoquinado, mosaicos, etc. Datos, Cuyo 559.
EL DOMINGO 9 de Abril, á las 4. v9

LOMAS DE ZAMORA — LA notable esquina Pereyra Lucena y Mendoza, en 4 lotes con alumbrado eléctrico, aguas corrientes, construcciones y frutales. Base, $ 3 v. c. á plazos. Barrio de resaltantes progresos. Pidan planos. Datos, Cuyo 559.
EL DOMINGO 9 de Abril, á las 3.30. v9

LAS ISLAS DEL TIGRE. — Siete magníficas fracciones de islas, muy aptas para quintas, recreos y para plantaciones de toda clase. La mayor parte con plantaciones que pueden ser explotadas inmediatamente y grandes frentes á ríos y arroyos navegables. Siendo incalculable la importancia futura de las islas y la valorización que están sufriendo diariamente, no titubeamos en recomendar especialmente estos negocios.

DETALLE:

Fracción 1—Río Barca Grande y Dominguito, 64 hs. con 100.000 plantas, casa, etc. Base, $ 250 la hectárea, á plazos.
Fracción 2—Arroyo El Bombo y Baldosas 45 hs. con 50.000 plantas varias, etc. Base, $ 3.500 á plazos.
Fracción 3—Arroyo Paraguay, 26 hs. con 60.000 plantas, viñas, etc. Base 5.800 $, á plazos.
Fracción 4—Lindera con la anterior, 21 hs. con 80.000 plantas frutales, viñas, casa, etc. Base, $ 5.800, á plazos.
Fracción 5—Arroyo L. de Herrera, 56 hectáreas, con 70.000 plantas, viñas, frutales, etc. Base, $ 3.000, á plazos.
Fracción 6a.—Río Carabelas, 8) hs. con plantaciones, casa, etc. Base, 150 $ la hect., al contado.
Fracción 7—Arroyo Brazo Chico, sección 5a., entre ríos, 105 hs. gran terreno para plantaciones con servicio de vapores semanales. Base, 25 $ la hectárea, á plazos.
EL LUNES 17 de Abril á las 3 p. m. en nuestro salón de ventas procederemos á la venta de dichas islas por orden de la oficina de tierras Steinbart, Agustoni y Cía., Cuyo 559. Más datos é informes á nuestra oficina ó en casa de los vendedores. Pidan planos.

*BUEN MUEBLAJE que ador*na la casa Juncal 2781. Por orden del doctor Casal, por ausentarse á Europa. Juego de sala, flamante piano Pleyel, bibelots, vitrinas, espejos, alfombras, cortinados, etc. Escritorio norteamericano, bibliotecas, comedor renacimiento, sillería de vaqueta, heladera, cristalería, cuadros, etc. Dormitorios Luis XV, varios dormitorios de niños, vestíbulo, accesorios de baño, útiles de cocina y multitud de objetos que omitimos detallar. Exhibición desde el día martes 11.
EL MIERCOLES 12 de Abril á las 8 de la noche. a6

Mario Seeber & Delucchi

*SOBRE EL BULEVAR PRO*vincias Unidas y las calles Basualdo, Araujo y Bragado. Los terrenos más altos y de más porvenir, 38 lotes rodeados de edificación y con adoquinado y dos líneas de tranvías eléctricos por Provincias Unidas á plaza de Mayo y Mataderos. El bulevar Provincias Unidas es el más importante del Suroeste. Venta en 60 mensualidades sin interés. Sin base. Escrituras, matrices gratis ante el escribano señor Darío Béccar. Títulos perfectos.
EL DOMINGO 9 de Abril, á las 3 de la tarde, en los mismos terrenos. Más detalles y planos en nuestra casa, B. Mitre 344. m30

*BUEN LOTE, CALLE MA*nuel Artigas entre Larrazábal y Fonrouge. A 1 cuadra del bulevar Provincias Unidas, adoquinado y con tranvía eléctrico. 10 varas por 40. Entre edificios. Punto alto y progresista de Floresta. Sin base.
EL DOMINGO 9 de Abril á las 4.30 de la tarde. En el mismo terreno. a8

LEONI y BERETTA
CORRIENTES 531

2°. y ÚLTIMO GRAN REMATE

PUEBLO GARIN

1.000.000
UN MILLÓN
de ladrillos gratis á los compradores

SALDO DE LOS

3.000	lotes.	Base $ 3	por mes el lote.
462	quintas. . . .	" " 8	por mes cada una.
70	chacras. . . .	"	20 centavos la v. c.

En 80 meses, sin interés

El Domingo 9 de Abril

Tren gratis de la vieja estación Retiro á la 1.20, parando en Belgrano, San Isidro y Victoria.
Pida Vd. planos, Corrientes 531.

Leoni & Beretta.

EL PUEBLO GARIN — 3.000 lotes, 462 quintas y 70 chacras sobre la misma estación, rodeados de edificación, entrando en esta venta todas las edificaciones y plantaciones existentes, casas-quintas, etc. El pueblo Garín, ubicado en una de las zonas más altas de los alrededores de la capital, es la primera estación pasando Victoria del F. C. C. A. Tiene ya vida propia, buenas casas de negocio, colegios, iglesia, rodeado de buena edificación moderna; es decir, un pueblo en pleno progreso y donde sólo faltaba subdividir la fracción que sale á la venta sobre la misma estación para entrar de lleno á la valorización de esta importante localidad. Las fotografías que acompañamos en los planos, dan una idea exacta de lo que manifestamos y es el mejor exponente de nuestras afirmaciones. La calidad de la tierra de Garín es de primer orden; allí puede adquirirse tanto el pequeño lote para la casa propia, como la quinta ó la chacra para formar casas-quintas, granjas, jardines, quintas de verdura ó para horneros, pu s por arrendamientos se paga el triple que la base fijada para la venta. Como especulación, hoy es el mejor negocio que se presenta, tanto para el grande como pequeño especulador, comerciante ú obrero. Adquirir estas tierras es tener nociones del porvenir, donde las pequeñas cuotas que hoy pagan se multiplicarán en breve. Una visita á los terrenos es la mejor ponderación que podemos hacer de ellos, y pedimos que no falten á esta importante venta. Condiciones de venta: Base, 3 $ por mes el lote de la planta urbana, $ 8 por mes cada quinta y 20 centavos la vara las chacras, todos en 80 meses, sin interés. Seña, 6 meses los lotes, 4 meses las chacras. Títulos garantidos perfectos á disposición de los interesados que deseen hacerlos revisar. Las escrituras serán otorgadas una vez abonadas 20 mensualidades, incluso las 4 de seña. Posesión inmediata, libre de calles, con planos aprobados por la Municipalidad. La ubicación será dada por los ingenieros señores Herrera Hermanos. Un millón de ladrillos gratis. A los primeros cien compradores que edifiquen por lo menos en cada dos lotes una pieza, cocina y w. c., se le regalarán 10.000 ladrillos gratis. Este regalo es únicamente durante 4 meses á contar desde el día del remate. El remate se efectuará
EL DOMINGO 9 de Abril en los mismos terrenos, saliendo el tren gratis de la estación vieja del Retiro á la 1.20 en punto. Los trenes pararán en Belgrano, San Isidro y Victoria, para recoger pasajeros, continuando el remate el lunes 10 de Abril á las 8 de la noche en nuestra casa. Corrientes 531. Mayores informes á nuestra casa. El 2o remate se efectuará el Domingo 9 de Abril sobre los terrenos, continuando el lunes 10 á la noche, también en nuestra casa, Corrientes 531.—Leoni y Beretta. a4

ESQUINA EN FLORES. — Calle Merlo esquina Culpina, notable terreno, entre edificios, á una cuadra de Varela adoquinada, en un barrio que es todo progreso, y donde ya está todo vendido y edificado. Venta sin base á tanto la vara cuadrada, á plazos.
EL DOMINGO 9 de Abril, á las 4.30 de la tarde, sobre el mismo. Seña, 8 por ciento. Comisión, 2 por ciento.—Leoni y Beretta. m26

VILLA COLON
Partido de San Fernando y San Isidro

Cruzado por tres avenidas: Bernardino Rivadavia, Camino Real á Victoria y Avenida Circunvalación. A 3 cuadras de la estación Bancalari, F. C. Central Argentino.

1276 LOTES
BASE, $ 2.50 POR MES
EN 80 MESES
El Dgo. 16 de Abril

Tren gratis de la estación vieja del Retiro á la 1.30, parando en Colegiales y Belgrano.
Pidan planos. Lean informes.

LEONI & BERETTA.

EN SAN FERNANDO—1.276 lotes Villa Colón. Base 2.50 $ por mes cada lote, en 80 meses, sin interés, á 3 cuadras de la estación Bancalari, del F. C. C. A., la primera estación pasando Villa Ballester, donde se levantará un nueva población y donde la tierra toma una gran valorización debido al aumento de trenes del F. C. C. A. con 20 trenes diarios de ida y vuelta. Los terrenos que ofrecemos son cruzados por tres grandes bulevares, la avenida Bernardino Rivadavia, el camino real á Victoria y la avenida Circunvalación que divide el terreno que pertenece la mitad á San Fernando y la otra mitad á San Isidro, á una cuadra del camino de automóviles y á tres cuadras de la estación y sobre el nuevo circuito del F. C. C. A., que une las dos líneas, cuyos trabajos están casi terminados lo que reportará grandes ventajas por el aumento de trenes y el gran movimiento que se desenvuelve en esa zona, lindando con los trenes de la empresa del F. C. C. A. y F. C. C. Córdoba, donde se proyecta una nueva estación. El remate se efectuará
EL DOMINGO 16 de Abril sobre los mismos terrenos saliendo un tren gratis de la estación Retiro (vieja) á la 1.30 parando en Belgrano. Títulos garantidos perfectos. Escrituras ante el escribano señor Juan E. Jones, donde se hallan depositados para que puedan hacerlos revisar. Posesión inmediata por el ingeniero señor Wenceslao Oyuela. Plano aprobado por la municipalidad de San Fernando y San Isidro, calles abiertas y abovedadas. Seña, 3 meses en el acto del remate y 3 meses al retirar la libreta. — Comisión 2 por ciento. Otros datos, Corrientes 531.—Leoni y Beretta.

PROPIEDAD EN FLORES— Renta $ 300, calle Merlo entre Quirno y San Ramón, ubicada en lo más alto rodeada de edificación moderna, compuesta de 3 entradas y 9 habitaciones, recién construída y alquilada al consejo nacional de educación para colegio, con contrata de 5 años á razón de 300 pesos por mes. La casa ha sido construída en forma que el día que venza el contrato haciéndole una división á los 4 salones formarán una casa al frente de 5 piezas y 3 ó 4 departamentos independientes lo que dará una renta enorme á más de la valorización que se obtendrá en el transcurso de este contrato. Mide 11.54 varas de frente por 80.83 de fondo, construída á todo costo, carpintería de primer orden, patio de mosaico, galería y todas las comodidades necesarias. Base, $ 34.000; el comprador podrá tomar en hipoteca de 15.000 pesos á 2 años de plazo. El remate se efectuará
EL DOMINGO 9 de Abril á las 4.30 de la tarde sobre la misma. Puede visitarse todos los días de 3 á 5. Títulos garantidos perfectos. Seña 8 ojo. Comisión 2 ojo. Mayores informes, Corrientes 531.—Leoni y Beretta. m25

EN TEMPERLEY 68 MANZANAS subdivididas en cuartos de manzanas, octavo de manzanas y en lotes de 300 á 600 varas cuadradas; lo mejor que se ha ofrecido para la casa propia, la grande ó pequeña casa-quinta, ofrecemos un negocio como pocas veces se presenta y al alcance de todos, y para todos los bolsillos, ubicada á 12 cuadras exactas de la estación Temperley, á 7 cuadras de la estación Mármol y á 6 cuadras del tranvía inaugurado el 10 del corriente, rodeado de edificación moderna donde se levantan grandes chalets, lindando calle por medio con la importante fracción y chalet del doctor Cabred la Villa Vinelli vendida en lotes y edificándose la quinta La Perla también subdividida en lotes y vendida totalmente y con más de 20 casas ya edificadas con frente á la gran avenida 9 de Julio (antes Pasco). Tierra negra de primer orden, apta para cualquier plantación, vendemos libres de calles de 20 varas de ancho cedidas gratis á la municipalidad de Lomas, plano aprobado, manzanas completamente alambradas y sus calles bien abovedadas y niveladas, ofrecemos todo en perfecto orden para entrar en posesión al día siguiente de la compra. Venta liberal, con opción. Con la base de 0.75 y 1 peso la vara cuadrada en 48 meses, sin interés, base bajísima y real para la venta, lo que constituye un buen negocio para especuladores. Seña 3 meses en el acto del remate, 3 más al retirar la libreta. Comisión 2 por ciento. Títulos perfectos garantidos, 10 por ciento de descuento á los que paguen al contado.
EL DOMINGO 30 de Abril. Tren gratis de la estación Constitución á la... Pidan planos y folletos con las fotografías á nuestra casa Corrientes 531.—Leoni y Beretta. a2

Francisco Demarco

BASE, 7.000 $, EN 60 MENSUALIDADES, sin interés. La espléndida propiedad calle Las Casas 3508, entre Maza y Boedo. Edificio de dos grandes dormitorios, cocina, w. c., pozo semisurgente, corredor, jardín, mosaicos, cielos rasos de yeso, construcción en cal, adoquinado á su frente pago. Venta ad corpus, entre muros. Condiciones de pago 3.750 $ en 60 mensualidades de 62.50 $ cada una sin interés y el excedente hasta la base al contado. ¡Mucho ojo, pinchincheros! Esto no se presenta todos los días. Se halla rodeada de las avenidas Chiclana, Garay, Caseros y del Gran Parque de los Patricios con tranvías eléctricos á todas direcciones y á 50 metros de donde la compañía Lacroze construye su gran estación. Pueden visitarla á cualquier hora.
EL DOMINGO 9 de Abril, á las 4 de la tarde. Títulos perfectos. Seña, 8 por ciento. Comisión, 2 por ciento. Por más datos á mi escritorio, Progreso 2188 y Alberti. a5

Giménez Zapiola, Panelo y Cia.

EN MARTINEZ, A PLAZOS. 20 lindísimos lotes de terreno sobre la Avenida Eduardo Costa y Pirovano, á cinco cuadras de la estación, lindando con las quintas de la señora María Unzué de Alvear, Nouguier, Lynch, Gowland, Chaves y Gronoona. La mejor ubicación de este pintoresco pueblo. Rodeado de preciosas quintas. Superficies varían entre 231.93 varas cuadradas y 407.24 varas cuadradas. Base, 2 pesos vara cuadrada. Forma de pago, 1/5 parte al contado y el resto á 6, 12, 18 y 24 meses, interés del 6 ojo con pagarés hipotecarios.
EL DOMINGO 9 de Abril, á las 4 p. m., en los mismos. Planos en nuestra casa, Florida 239. Escritura por el escribano don Enrique Resta. Victoria 633.—Giménez Zapiola, Panelo y Cía. a2

JUDICIAL — EN LA PAMPA. Los campos de la estación Anguil, 1.250 hectáreas en un solo lote, situado en la sección 2a., fracción B., á dos leguas de Anguil. Por orden del señor juez de primera instancia en lo civil, de la provincia de Buenos Aires, doctor Díez Gómez, secretaría de los doctores Ferrer y Rosales, en los autos Moyano don Jesús su concurso especial incidente sobre ejecución de sentencia, vendemos el campo expresado, cuyos linderos son: Renaccó Hnos., lotes letras H., E., B y A., Tomás Drysdale y Miguel Duarte, hoy Pablo C. Pera, Renacó Hnos., Drysdale, Jáuregui y Savio. Base, $ 45.000, ó sea $ 36 la hectárea. Campo excelente para la agricultura y especialmente para alfalfa. Agua dulce á poca profundidad. Lo mejor de esta valiosa zona. Rodeado de importantes establecimientos.
EL JUEVES 20 de Abril, á las 4 de la tarde, en nuestro hall. Seña, 10 por ciento. Comisión, 2 por ciento. Títulos perfectos están agregados al expediente que se tramita en Mercedes. Escrituras por el escribano de Mercedes, señor Manuel López. Planos en nuestra casa, Florida 239.—Giménez Zapiola, Panelo y Cía. a4

EN CAMPANA — A PLAZOS. Cinco espléndidas chacras, con superficies que varían entre 15 y 30 hectáreas. Una de las chacras tiene las siguientes poblaciones: gran galpón de 1.000 varas cuadradas con paredes, puertas y techos de cinc y fuertes armaduras de madera; otro galpón de 400 varas cuadradas, con paredes y techos de cinc; casa-habitación de 19m50 por 10.50 de fondo, compuesta de 4 piezas, corredores laterales, cocina, w. c., baños, casa para peones de 2 piezas grandes y cocina. Molino Samson, con pozo, bomba y depósito. Todo el campo está alambrado en sus costados con 5 hilos, postes de ñandubay y 4 varillas de madera y de hierro intermedios. Indudablemente los campos de Campana son los mejores de la provincia de Buenos Aires. Allí se cultivan con gran éxito todos los cereales. Sus excelentes aguas se encuentran á poca profundidad. Las chacras que vendemos están situadas á una legua del pueblo y de la estación de Campana y á una hora de la capital, lo que representa una gran economía, puesto que es menos costoso el transporte de los productos. La ciudad de Campana con sus grandiosos establecimientos industriales y su puerto, cuyo movimiento aumenta día á día, ha llegado á ocupar uno de los primeros puestos entre las ciudades de la provincia. Importantísimos capitales se han invertido en el frigorífico: The River Plate Fresh Meat Company Ltd; Gran refinería de petróleo y aceite; gran fábrica de papel La Argentina, etc., todos los cuales constituyen factores de progreso que incuestionablemente benefician al comercio en general. Por otra parte, el canal Mitre, próximo á construirse, dará gran impulso á esta zona y en consecuencia un mayor valor á todas las tierras. Debemos llamar la atención sobre una circunstancia que demuestra concluyentemente la bondad de los campos de este partido; no se registra en Campana, desde hace varios años una sola venta, vale decir que nadie ha querido desprenderse de sus propiedades. Sin base, á tanto la hectárea. A pagar mitad al contado y el resto á 6, 12 y 18 meses, con interés del 6 por ciento y pagarés hipotecarios.
EL JUEVES 20 de Abril, á las 4 de la tarde, en nuestro hall. Seña, 8 por ciento. Comisión, 2 por ciento. Escrituras por el escribano don Enrique Resta.—Giménez, Zapiola, Panelo y Cía., Florida 239. a5

Tomás F. Blanco & Cía.

Socios Tomás F. Blanco y Manuel Alvares Trago—San Martín 32, U. T. 1768 (Avenida) y Rivadavia 6880, U. T. 308 (Flores).

EN FLORES — A PLAZOS. Dos preciosos terrenos, calle Granaderos entre Tramway y Páez. Sin base. Miden 10 varas de frente por 40 varas de fondo. Cercados por edificios, á un paso de Boyacá, con tranvía eléctrico, entre casas-quintas. Aparentes para un chalecito. Datos, Tomás F. Blanco y Cía.
EL DOMINGO 9 de Abril, á las 3 p. m. a2

SOBRE LA Avda. RIO IV — Hermoso terreno, calle Picheuta entre Río IV y Convención, frente al Oeste. Sin base. Mide 10 varas de frente por 45 varas. Cercados por edificios, á pocas varas de esa avenida importante donde la edificación moderna está invadiendo ese barrio; tiene afirmados y tranvía á todas direcciones. Datos Tomás F. Blanco y Cía.
EL DOMINGO 9 de Abril, á las 5 de la tarde. a2

EN FLORES — A PLAZOS. Hermoso terreno, calle Caracas entre Vírgenes y Monte Egmont. Sin base. Mide 9.24 por 61 varas de fondo, con árboles frutales, en barrio que se levantan infinidad de casas modernas, próximo al adoquinado y bulevar Gaona. Pagadero, tercera parte al contado y el resto á 1 año de plazo con pagarés hipotecarios; 8 ojo de interés. Datos, Tomás F. Blanco y Cía.
EL DOMINGO 9 de Abril, á las 4 p. m. a4

(Transferido por falta de tiempo)

EN FLORES — A LARGOS plazos. Casa chiche calle Caracas entre Páez y Neuquén. Base 7.000 pesos. Mide 10 varas por 37 varas. Edificio flamante, á todo costo, de 2 dormitorios, comedor, cuarto de baño revestido de azulejos, cocina y w. c., galería material, cielorrasos yeso, pisos pino de tea, patio mosaicos, desocupada. Reconoce 7.000 pesos de hipoteca por un año al 9 ojo y 3.000 pesos más, con pagarés hipotecarios, á 1 año y 7 ojo de interés. Casi sin plata se compra. Datos, Tomás F. Blanco y Cía.
EL DOMINGO 9 de Abril, á las 3.30 p. m. a4

EN FLORES — A PLAZOS. Para edificar, casa quinta, 2 hermosos terrenos calle Gavilán entre Neuquén y Franklin. Sin base. Miden 10 varas de frente por 54 varas. Entre edificación moderna, cercados por edificios, situados en la parte más linda del Norte de Flores. Datos, Tomás F. Blanco y Cía.
EL DGO. 9 de Abril á las 3.30 a6

Pedro Basso

CASA, CALLE CHILE NUMERO 1545, entre las de Sáenz Peña y Cevallos. Venta ad corpus.
EL DOMINGO 9 de Abril, á las 3 p. m. Consta de 11 habitaciones, cielos rasos de yeso, 3 patios, servicio de cloacas y aguas corrientes y su terreno mide 7 metros 361 milímetros de frente al Sur, por 57 metros 156 milímetros de fondo, teniendo á su favor en el fondo, costado O un martillo. El comprador podrá pagar la mitad al contado y el resto á un año de plazo, con el interés de 7 ojo. Títulos perfectos. La casa puede visitarse de 9 á 11 a. m. Base de venta, pesos 25.000. Seña 8 ojo y 2 ojo de comisión. Datos, Arenales 1658. m31

Adolfo Calvete

EN BELGRANO! — A PLAZOS. Linda casita de familia hecha á todo costo con eléctrico al frente á Flores, Constitución, Once, plaza Mayo y á Belgrano.
EL DOMINGO 9 de Abril, á las 5 de la tarde, remataré la casa calle El Cano núm.... casi esquina á Alvarez Thomas, con edificio de sala, 2 dormitorios, comedor de verano, vestíbulo cerrado de cristales, 1 pieza en altos, cocina, baño, pozo y molino, carpintería cedro, cielos rasos yeso decorados, revoques imitación piedra y balcones á la calle, vereda mosaico, etc. Terreno mide 10 varas de frente por 20 de fondo. Llave en mano. Base, $ 7.000 pagaderos 1/3 parte al contado, 1/3 á 6 meses y 1/3 á un año con 7 por ciento de interés. Títulos garantidos perfectos. Exigiré 8 por ciento á cuenta de precio y 2 por ciento de comisión. Otros informes, á mis escritorios, 442 Cangallo ó Sucre 2347.—Adolfo Calvete. a2

DEL SEÑOR FEDERICO Crémer. Su rico y sólido mueblaje, remataré en su casa-quinta de Belgrano, calle Superí 1850.
EL DOMINGO 9 de Abril, á la 1 de la tarde, por haberse ausentado á Europa. Detalle: rico piano pianola Ibach con banco y 83 rollos música, juego sala importado de caoba y lampás de seda con respaldo, vitrine, secretaire de señora y mesa de centro, todo del juego, cortinados de terciopelo, etagère música de Maple, cuadros, óleos holandeses y japoneses, rica araña y carpeta alfombra; salita con juego completo de lampás de seda, biblioteca de señora, mesa costurero, mesa juego, lámparas eléctricas, araña 4 luces y carpeta alfombra, escritorio de roble con biblioteca y caja para habanos del juego, sillón roble y marroquí, sofá cuero y roble, óleos firmados, grabados, adornos, libros y novelas, máquina fotográfica, chaisse-longue, cortinados hilo bordado, araña bronce, etc.; rico juego comedor de roble, 4 piezas y 18 sillas roble y marroquí, marinas, cortinados con galería bronce, cristales Baccarat, porcelanas, juego completo cubiertos Christofle, stores bordados, muebles, adornos, útiles, gran araña y carpeta alfombra; vestíbulo con perchero espejo, cortinados, sillones paja de la India, etc.; baranda con juego sillas y sillones hamaca; dos juegos dormitorio completos de roble oscuro y uno nogal de Italia, juguetes, máquina coser, muchos muebles sueltos, gran heladera, alfombra de escalora, baul de roble, máquina planchar, plafonier y artefactos eléctricos, sólidos muebles de cocina, de servicio y útiles de jardín. Comisión, 10 por ciento. En exposición el sábado 8 de 9 a. m. á 6 p. m. Otros informes á mis escritorios: Cangallo 442 y Sucre 2347. — Adolfo Calvete. a5

Juan B. Sandro

Tesoro Americano (S. A.)

REMATARA EL JUEVES 6, Viernes 7 y Sábado 8 de Abril á las 8.30 p. m., en el local Maipú 273. Por liquidación definitiva y forzosa de la sección de Préstamos Prendarios del Tesoro Americano, Sociedad Anónima. Procederé á la venta á las 8.30 p. m., sin base, al más alto postor y sin retirar lote un gran stock de alhajas, brillantes, relojes, cadenas de oro y plata, máquinas fotográficas y de escribir, bicicletas, armas, encajes, puntillas, ropas, veinte cajones con artículos de metal y gran cantidad de mercaderías que no se detallan por su mucha extensión y que estarán en exposición los días del remate. Aprovechen negociantes, particulares y pichincheros á las 8.30, Maipú 273. v8

Eduardo Amaro

POR CUENTA DE ACREEDORES del bazar y librería, Talcahuano 913, por completa liquidación.
EL SABADO 8 á las 8 de la noche venderé al más alto precio, todas las existencias, armazones, mostradores, vidrieras y muebles. Datos, Bolívar 154. v8

Guillermo T. Escalada

ALHAJAS — BRILLANTES, relojes y cadenas de oro y plata, armas y una gran cantidad de mercaderías en general.
EL LUNES 10 de Abril, á las 8.30 p. m., remataré por cuenta de sus dueños y por orden de la casa de préstamos La Sud América, en su local, Esmeralda 278-90. Exposición, sábado 8 y lunes 10. No terminando el remate en el mismo día, se continuará en los días subsiguientes. v9

I. L. Villa

BAZAR, LIBRERIA Y CIGARRERIA, calle Belgrano 617 al 19.
EL VIERNES 7 de Abril, á la 1 de la tarde, remataré lo siguiente, armazones, mostradores, vidrieras, artefactos gas, gran surtido cigarrillos de todas marcas, tabacos, fósforos Victoria y Estrella, boquillas, cigarros, tabaqueras, etc., papel, sobres, blocks, tinta, lápices, lapiceras, gran surtido de libros y útiles para colegio, plumas, lacres, carpetas, escritorio y otros, etc., etc. Gran surtido de bazar, lozas, cristales, etc., etc. é infinidad de artículos que estarán á la vista el día y hora del remate. En resumen: 5.000 $ en mercaderías que se rematarán sin retirar lote. Seña á satisfacción del martillero. Por más datos, á mi escritorio. Constitución 3023. a4

Guillermo Gowland y Cia.

HOY!
En QUILMES

Léase el siguiente aviso:

Un saldo de lotes

EN 80 MENSUALIDADES á tanto por mes el lote, sobre la calle Primera Junta y otras, próximos á la Cervecería Quilmes, terrenos altos y muy bien situados.
EL VIERNES 7 de Abril á las 3 p. m., se rematarán en nuestra casa, Bolívar 127, el saldo de lotes comprendidos en las manzanas A y B del plano general de venta, en condiciones liberales, 2 mensualidades de seña y el 2 ojo de comisión. Con títulos garantidos perfectos y escrituras inmediatas ante la oficina del señor Enrique H. del Valle, Reconquista 20. Más datos y planos á nuestra casa, Bolívar 127.—Guillermo Gowland y Cía. m31

EN SAN VICENTE — EN 40 meses, 7 lotes sobre la quinta Bernasconi y á 8 cuadras de la estación.
EL VIERNES 7 de Abril, á las 3.30 de la tarde, en nuestra casa, Bolívar 127, se rematarán en 40 mensualidades. Sin base, para liquidarles. Datos y planos, á nuestra casa, Bolívar 127.—Guillermo Gowland y Cía. a4

EN BERAZATEGUI, 3 LOTES de 9 1/4 x 50 varas. Base, $ 1.50 v. c. con 36 meses á pagar de $ 12 mensuales, excedente al contado.
EL VIERNES 7 de Abril á las 3.30 p. m., en nuestra casa, Bolívar 127. Solicítense planos y datos.—Guillermo Gowland y Cía. a5

MERCADERIAS

REMATES SEMANALES. — Los MIERCOLES y VIERNES: comestibles, bebidas, ferretería, tienda, ropería, etc. A la 1 p. m., en nuestra casa BOLIVAR 127. Se adelanta dinero. perm.

EL MUEBLAJE QUE ADORNA la casa habitación calle Córdoba número 2281. Buen juego de comedor, aparador, de 3 cuerpos, mesa para 12 cubiertos, mesa trinchar, 12 sillas de marroquín, heladera, juego de sala, alfombrado, piano, pianola, siete juegos de dormitorio de pino de tea, alfombrados, adornos, cuadros, loza, cristalería, bañadera, lavatorio, sillas de vestíbulo, percha, colchones, batería de cocina, botellas de vino, licores, champagne, plantas de adorno, etc.
EL LUNES 10 de Abril, á la 1 p. m., se rematarán al más alto precio. Seña 30 ojo. Comisión 10 ojo. En exposición desde el lunes 3.—Guillermo Gowland y Cía. a2

EXISTENCIAS del CORRALON situado en la calle Gazcón 801.
EL SABADO 8 de Abril á la 1 1/2 p. m. se rematarán á la más alta postura dichas existencias cuyo detalle, en parte, es el siguiente: 12 baños enlozados, 26 camas de hierro, 120 mesas de noche, id 10 cunas, 11 caloríferos, 6 mesas cirugía, 25 piedras de mármol, 104 tubos acero para ácido, 1 motor á gas de 3 caballos, 1 id eléctrico, 25 columnas de hierro, caños galvanizados, fraguas, vitrinas, portones de alambre tejido, alambre tejido, nudos fierro, máquina escardadora y otros artículos que estarán á la vista el día del remate. Seña 30 ojo. Comisión 10 ojo.—Guillermo Gowland y Cía. a5

EXISTENCIAS DE LA FERRETERIA situada en la calle Las Heras 1773. Por cesación de negocio.
EL DOMINGO 16 de Abril á la 1 p. m. se rematará todas las existencias é instalaciones de dicha ferretería, cuyo detalle en parte es el siguiente: tornillos, bulones, tenazas, hachas, martillos, candados, pinturas, barnices, vidrios, enlozado, pavas, ollas, cacerolas, baldes, jarras, jaulas, sartenes, argollas, escobas, lebrillos, limas, clavos, juegos de agua, mostradores, estantes, vidrieras, escritorios, caja de hierro, etc., etc. Seña 30 ojo. Comisión 10 ojo.—Guillermo Gowland y Cía. a7

Juan Carlos Naón y Cia

Socios Juan Carlos Naón y Manuel J. Bustillo, 427 San Martín 427

MUEBLES, JUEGOS DE SALA de nogal de Italia tallado y lampás de seda y terciopelo, cortinados de lampás de seda y felpa, 2 espejos dorados, mesa centro nogal, un piano gran formato, araña cristal y bronce, 12 luces, columnas, cuadros, bronces, consola dorada, alfombras y biombo. Juego escritorio de marroquín, caja de hierro, escritorio ministro nogal, bibliotecas, sillón giratorio, araña bronce 5 luces, estatuas, papeleras. Gran juego de comedor de nogal compuesto de aparador, mesa trinchar, cristalero, mesa 18 cubiertos, sofá, sillones, sillas marroquín, espejo, mesitas columnas, alfombra, carpeta mesa, araña, cortinados y gran surtido de artículos de metal, cristal y porcelana. Dormitorios de nogal, fresno, pino, mesa fantasía, sillas tapizadas, cajita hierro, cortinados, bañadera, lavatorio, juego de hall compuesto de sofá, 2 sillones, 6 sillas, mesa centro, columnas, mesita fumar, araña bronce 3 luces, farol zaguán, cuadros, jarrón bronce y un gran surtido de adornos y muebles sueltos, etc.
EL MIERCOLES 12 de Abril á las 8 de la noche, en nuestra casa, San Martín 427. En exposición desde el día anterior. Comisión 10 ojo.—J. C. Naón y Cía. a5

Mariano Salabert

MUEBLES

HOY NORTEAMERICANOS, escritorios, bibliotecas y dormitorios norteamericanos, roble macizo, otros dormitorios Luis XV 3 cuerpos, id Luis XIV y Luis XVI, gran comedor Renacimiento con ricas tallas, varios comedores, distintos estilos y clases, 8 pianos franceses y alemanes, juegos sala, consolas, espejos, guardarropas, escritorios y bibliotecas de cedro, artefactos de luz eléctrica y gas, cajas de acero, muchos muebles sueltos y artículos de bazar.
HOY VIERNES á las 2 p. m. en mi casa, Victoria 540. 1p

EL BUEN MUEBLAJE QUE adorna la casa Juncal 3437, se rematará
EL DOMINGO 9 del corriente, á la 1 p. m. Después detalles. a5

F. P. Bollini & Cía.

SEMANALES — Los LUNES caballos, carruajes, guarniciones, aves —LOS JUEVES, muebles varios. Los MARTES y SABADOS, plantas; á las 2 p. m. HIPOTECAS.—BOLIVAR 160.

COMO JUDICIAL — CASI ta en Villa Urquiza, calle Achega entre Quesada y Congreso, á una cuadra de la Avenida Constituyentes y 5 de Triunvirato. Edificio moderno, compuesto de 2 piezas, galería y demás comodidades. Base ínfima, las 2/3 partes de su tasación, $ 4.037.93.
EL DOMINGO 16 de Abril, á las 3 de la tarde, sobre la misma. Terreno mide 7.80 metros de frente al SO, por 31.85 metros de fondo en el costado SE, y 32.02 metros en el del NO ó sean 249.10 metros cuadrados. Seña, 8 por ciento. Comisión, 2 por ciento. Datos, Bolívar 160.—F. P. Bollini y Cía.

J. Gomez Cora

ALHAJAS Y BRILLANTES gran muestrario de un viajante europeo que se ausenta del país, consistente en anillos con brillantes, hermosos aros con id, pendantifs, prendedores, 1/2 aderezos, relojes de oro con brillantes para señora y caballero, cadenas de oro, barrets y otras muchas que estarán á la vista.
EL LUNES 10 de Abril á las 3 de la tarde en mi local de ventas, Bolívar 181. Venta decidida al mejor precio.

Manuel Bárzana

LA GRAN TIENDA "LA TACITA de Plata" 342 Carlos Pellegrini 342 —Los días 5, 6, 7 y 8 de Abril á la 1 p. m., procederé á la venta del gran surtido de esta bien acreditada tienda hasta su completa liquidación por orden de su dueño señor Abraham M. Larry por cesación de negocios. En su mayor parte artículos de invierno existiendo surtidos completos en bonitos gustos de paños, muletones en lana y algodón, bombasies, géneros ingleses, confecciones de lana, espumillas de seda, voile de lana y seda liberty, pequines, carpetas de felpa, lana y algodón, mantelería, brines de toda clase, gasas, terciopelos, panas, medias, camisetas, puntillas, galones, ropa blanca, festones, encajes, cintas y un inmenso surtido en géneros y paños de toda clase. Al mismo tiempo el gran surtido de pieles recién recibido de Europa, casi en su totalidad finas, como ser sacos, zorros, boas, etc. de Alaska, murmer, escuns, chinchilla, lio, etc. Seña en cada lote, comisión 10 ojo, por más datos al martillero C. Pellegrini 72 ó en el acto del remate.—Manuel Bárzana. m19

POR ORDEN DE LA COMISION liquidadora, las maquinarias, motores, calderas, trasmisiones, poleas, drogas, etc., de la fábrica de sombreros La Lucha, correspondientes al concurso del señor César Allieri, situada en Villa General Urquiza, calle Guanacache núm. 549 casi esquina Andonaegui. Por orden de los síndicos liquidadores señores Manuel A. Pizarro y doctor Luis Palmieri.
EL LUNES 10 de Abril, á la 1 de la tarde, procederé á la venta de las existencias de esta gran fábrica, cuyo detalle en parte detallo: gran motor Ruston, caldera Wilckit, caldera y motor vertical de 12 caballos, burritos alimentadores, acumuladores, prensas, bichonenses con campanas, ruletosas, arzones, moldes de arzón, vaporizadoras, máquinas para abrir sombreros, marchosas, chapas de hierro para vaporizadoras, fulosas, satimosas y velutosas para vaporizadoras, cepillosas, máquinas de toscar, afeitadoras, etc., para lavar sombreros, calderas de cobre y de cinc para fula, secadoras de todas clases, máquinas de coser id de zig-zag, chimeneas, bastidores, máquinas de refilar, alas, tanques de 10.000 litros, trasmisiones, poleas y correas de todas clases y medidas, tornos, máquinas de alargar, refinadoras, hormas de hierro para prensas, hormas de madera de todas formas, calderas para tintas, básculas, estufas con planchas, hornillones, conos, medias lunas potanzas, matrices, hormas de hierro, maderas, cinc, cobre y goma, casilleros, bancos de fula y pelo, mesas para costura, planchar, engomar y embutir, cojinetes, soportes, correas, campanas y todo lo que estará á la vista el día del remate. Seña en cada lote. Comisión, 10 por ciento. Más datos, al martillero, C. Pellegrini 72.—M. Bárzana. a1

PEDRO FRAGUEIRO

DEL INGENIO Y FABRICA de tanino Lutecia, en Resistencia, con 225 hectáreas de terreno con todos los edificios, maquinarias y demás existencias. Venta por liquidación de sociedad. Este ingenio, aún en explotación para la próxima cosecha, está ubicado en una situación inmejorable, distante una legua de Resistencia, con la estación Río Araza del F. C. Santa Fe, en su terreno, además de dos desvíos, uno del T. Rural (F. C. Dodero) y otro del F. C. N. de Barranqueras á Metán, medios de comunicación cómodos y fáciles para el trasporte de sus productos y estando sobre el Río Negro, que lo surte de agua en abundancia; teniendo grandes represas para los casos fortuitos. En los alrededores del ingenio hay mucha colonización, que contribuye con su producto á las necesidades de la fábrica, además de su propia producción. En cuanto á sus edificios, instalaciones y maquinarias francesas de primer orden de la Fives Lille, se encuentran en perfecto estado, no detallándolo por su mucha extensión. Venta por liquidación social y con base de 135.000 pesos.
EL MARTES 11 de Abril, á las 3 de la tarde, en mi casa 523 Rivadavia 535, donde los señores interesados pueden ocurrir para mayores datos y revisar el inventario general, ó á la casa Otto Wulf en Resistencia, para la visita del ingenio y fábrica. Seña 10 ojo. Comisión 2 ojo.—Pedro Fragueiro, 523 Rivadavia 535. m24

BUENOS MUEBLES, JUEGO sala marquise Luis XV, dorado y lampás de seda, otro jueguito salita fresno y lampás con mesa centro con cristal, muebles fantasía, cortinados, juego comedor fresno estilo inglés, alfombra, carpeta Smyrna, juego comedor nogal y roble con sillas marroquín, buena biblioteca, cristalero nogal, escritorio ministro, sillas escritorio, sofá y sillones, biblioteca giratoria de roble, dormitorio cedro inglés, otro id Luis XV, juego vestíbulo de mimbre, juegos de sala varios, alfombras carpetas nuevas, una gran alfombra moquette, muebles de comedor y dormitorio, cuadros, adornos, etc.
EL VIERNES 7 de Abril á la 1 de la tarde y á las 8 de la noche, en mi casa, Rivadavia 523-35. Comisión, 10 por ciento.
A las 4 p. m.—Un automóvil 10 caballos, 2 cilindros y un buen motor eléctrico en buen estado. Desde ya en exposición.—Pedro Fragueiro, 523 Rivadavia 535. a5

"La Equitativa"

POR EL MARTILLERO SEÑOR E. A. Gismondi, se rematará
EL VIERNES 7 de Abril, á las 8.30 de la noche, y en las noches sucesivas, en el caso de no concluirse en la primera, un rico surtido de alhajas y brillantes, armas, etc., que estarán á la vista en los días 6 y 7 del corriente, en su local, Cerrito 358. v7

C. Bourgeois

Postergado para el 10 de Abril

JUDICIAL — ALMACEN Y comestibles.
EL LUNES 10 de Abril á la 1 de la tarde, remataré por orden del síndico del concurso formado á don Vicente Santana, que tramita por el juzgado del doctor Avellaneda, secretaría Lynch, las existencias de este concurso, consistentes en azúcar, yerba, aceites, conservas, vinos, bebidas varias, kerosen, mostrador de estaño, caja registradora y demás artículos que estarán á la vista en el local calle Constitución 3503 esquina Maza. Seña á satisfacción y 10 ojo de comisión. v10

Gonzalez y Cia.

HOY MUEBLES — REGIO mueblaje del doctor Smiht, por ausentarse del país, Larrea 1076. Juego de sala Luis XV, piano concierto, 4 dormitorios, comedor importado, sillas vaqueta, etc. v8

SOBERBIO MUEBLAJE del doctor Smiht, Larrea 1076.
HOY VIERNES 8 de Abril á las 8.30 de la noche. Gran juego sala, hermoso piano concierto, gran formato, rica colección de cuadros al óleo, bronces, jarrones, pedestales, consolas, espejo, etc., escritorio completo, 4 dormitorios diferentes estilos, sobresaliendo un espléndido Luis XV á 3 cuerpos, dosel y colcha moaré, rico comedor nogal y roble esculpido, sillas vaqueta, cristalero, ricos metales blancos, cristales, porcelanas, etc., antecomedor francés, juego vestíbulo y cuanto objeto estará á la vista. Sin base. Visítese todo el día. Comisión 10 ojo al comprador. v8

DORMITORIO LUIS XV A 3 cuerpos. Llamo especialmente la atención de los interesados sobre este regio dormitorio importado que se rematará esta noche á las 8.30, Larrea 1076. v8

T. y M. Vinelli

San Martín 14

LOS MUEBLES QUE ADORNAN la casa Moreno 483, del doctor Renato Somma, por ausentarse á Europa, se rematarán
MAÑANA SABADO 8 á las 8 de la noche. Detalle: Juego de comedor renacimiento, sillas norteamericanas, juego dormitorio, cama bronce, escritorio, sillas de Viena, cuadros, biblioteca, fantasías, percha vestíbulo, baterías cocina y otros artículos que estarán á la vista. Comisión 10 ojo. Seña á todo comprador. Más datos á nuestra oficina.—T. y M. Vinelli, San Martín 14. a6

AYERZA, CULLEN & SEOANE

Socios: Isaac Ayerza, Huberto Cullen Ayerza, Ramón M. Seoane

CASAS

EN LANUS — UNA CASA y 6 lotes de terreno. Casa Salta número entre Las Piedras y Vulcapuijo, 3 piezas, cocina, w. c., edificio en cal, 8.66 metros por 35.67 metros, ó sean 412 varas cuadradas. Base $ 2.500.
2 lotes calle Las Piedras entre Salta y Oncativo, con edificio de madera, 3 piezas, w. c., pozo, etc., 17.32 metros por 47.99 metros, ó sean 1.108.40 varas cuadradas. Base $ 2 la vara cuadrada.
3 lotes calle Salta entre Las Piedras y Vulcapuijo, cercado de alambre tejido, 8.66 por 35.67 metros, ó sean 412 varas cuadradas, cada lote. Base $ 2 la vara cuadrada.
1 lote esquina Las Piedras y Oncativo 9.67 metros á la primera, por 30.67 á la segunda, ó sea 396.10 varas cuadradas. Base $ 2 la vara cuadrada.
EL DOMINGO 9 de Abril, á las 4 p. m., se rematarán allí, muy bien ubicados, entre edificios modernos y de mucho porvenir, dista 5 cuadras de la estación Lanús F. C. S. y á una cuadra del andén de cargas. Seña 8 por ciento. Comisión 2 ojo. — Ayerza, Cullen y Seoane. m21

CASA CASEROS 1394, ENTRE Salta y Lima: 8.66 mts. por 32.32 metros, 6 piezas, baño, w. c., cocina. Base, $ 28.000.
EL DOMINGO 16 de Abril á las 4 p. m. se rematará sobre la misma propiedad, por división de condominio. Está ubicada á 20 mts. de la plaza España y á una cuadra de la estación Constitución. Seña 8 ojo. Comisión 2 por ciento.—Ayerza, Cullen y Seoane. a5

TERRENOS

ISLA EN EL TIGRE — A plazos—144 hectáreas 29 á 40 cs., da frente al Paraná de las Palmas, en Punta Morán, tierra alta con plataciones de álamos, sauces, mimbre y frutales. Base $ 120 hectárea. En nuestra casa, 185 Defensa 193.
EL VIERNES 7 de Abril, á las 4 p. m., se rematará este bien ubicado terreno de isla, casi frente al Capitán y á corta distancia del Chaná, linda con Milberg y Romero, G. Jouset, Salvador Albina y con la isla Sociedad La Alameda. Condiciones de pago: 15.000 pesos al contado, y el resto á un año de plazo con 7 ojo de interés. Las escrituras se otorgarán por el escribano David P. Rocca, San Martín 22. Seña 8 ojo. Comisión 2 ojo. Planos y datos á nuestra casa.—Ayerza, Cullen y Seoane. m21

MERCADERIAS

LOS LUNES Y JUEVES A LA 1 de la tarde, remate de comestibles, bebidas, ferretería, artículos rurales, tienda y mercaderías. En nuestra casa, Defensa 185 al 193. perm.

2.642 CHAPAS CANALETA de 6 á 10 pies. En nuestra casa, 185 Defensa 193.
EL LUNES 10 de Abril, á las 3 de la tarde, se rematarán en lotes, por orden de una casa introductora y por cuenta de quien correspondan, llegadas en los vapores "Bishopsgate" y "Black Prince", de Liverpool. Seña, 20 por ciento. Comisión, 10 por ciento.—Ayerza, Cullen y Seoane. a5

Agustín P. Taurel y Cia.

JUDICIAL DE MUEBLES
Mañana á la 1 p.m.

Orden del señor juez de paz de la sección 2a. en el juicio Josefa Tollo contra Armando Auster. Buen juego dormitorio estilo inglés con ropero de tres cuerpos, rico dormitorio marquetería de caoba, casi nuevo, y con dos lindas camas gemelas de bronce, notable comedor de roble macizo, moderno style, buenas arañas de bronce á luz eléctrica, buen juego de sala Luis XV, bibliotecas y escritorio de roble, pianos, ricas sillas de fantasía, consolas y espejos, adornos, etc. Ricos cuadros al óleo, un buen surtido en juegos de dormitorio y comedores diversos y gran cantidad de muebles sueltos, etc.
EL SABADO 8 de Abril á la 4 de la tarde en nuestro salón de ventas, Bolívar 141 al 147. Nota: Anticipamos dinero sin interés sobre lo que se remita para la venta. a7

50 sobretodos forro de seda
50 impermeables extranjeros

EL SABADO 8 de Abril á las 4 p. m. en nuestra casa, Bolívar 141 al 147. v8

Pedro Toresano

ALMACEN Y BEBIDAS, CALLE Andes 1499 á 2 cuadras de Santa Fe, altura del 500 de la misma.
HOY, HOY, HOY, á la 1 procederé á vender en público remate este bien surtido negocio cuyo detalle en parte, es: armazones, mostradores, fideeras, flambreras, molinillo, campanas, tarros, máquinas embotellar, mesas, bancos, báscula, 300 kilos, balanza, cajones, botellas, estibas é infinidad de otros útiles que estarán á la vista, azúcar, yerba, arroz, avellanas, chocolate, te, fantasía, morrones, sardinas, atún, merluza, salmón, congrio, pescadilla, langosta, calamares y otras varias, bebidas hay un buen surtido, en su mayoría importadas, total 5.000 pesos á liquidar, hoy, por lo que den, venta liberal y sin base, recomiendo el contrato de locación, por tres años alquiler con tres piezas, 90 pesos, esquina independiente, buena oportunidad para el que desee establecerse con poco capital. 10 por ciento á todo comprador. Seña en cada lote. 1p

Webster Ross y Cía.

MUEBLAJE CASI NUEVO, del señor Alberto Voisin, por motivo de su salida del país, en el domicilio calle Pueyrredón 1368.
HOY, HOY, á las 8.30 de la noche liquidación completa de este buen menaje compuesto de salón, con juego tapizado, piano vertical, vitrina, cortinados, alfombra, espejo y consola, adornos varios, pocos pero buenos cuadros, antesala con escritorio señora, estatuas, columnas, etc., escritorio con biblioteca, juego de escritorio, etc.; gran dormitorio completo con ropero 3 cuerpos, otro dormitorio más; regio comedor con sillería, porcelana, cristales, metales, etc., vestíbulo con plantas, silla, farol, etc. Comisión 10 ojo al comprador. En exhibición todo el día. 1p

Alfonsín y Cia.

ALMACEN, COMESTIBLES y bebidas, calle Viamonte 1701 esquina calle Rodríguez Peña, remataremos
EL LUNES 10 de Abril á la 1 p. m. por conclusión y orden de su dueño, todas las existencias, que podrán visitar para comprobar su calidad y legitimidad, como ser: aceite, conservas y comestibles surtidos y frescos, licores y vinos extranjeros y del país, artículos de loza, vidrio, etc., armazones, estanterías, cajoneras, fideeras, armazón división, mostradores, tapa mármol y de bebidas con pilón, heladera, estiba, vidriera calle con aparatos niquelados, molinillo Peuget, báscula, balanza, mostrador, campanas, tarros, mesas, depósitos, etc., é infinidad de útiles y mercaderías que no detallo por su extensión. Comisión 10 ojo á los compradores. Oficina Paraná 508. v10

Enrique L. Sibthorpe

EL MUEBLAJE QUE adorna la casa quinta del señor F. S. Linares en Belgrano, calle Sucre 3457. Por ausentarse la familia. Lo remataré
EL DOMINGO 9 de Abril, á la 1 de la tarde. Seña sin excepción. Comisión 10 ojo. Se alquila ó se vende la casa. a7

Nicolás Ghigliazza

*EN SAN ISIDRO — 42 ES*plendidos lotes de terrenos en 80 mensualidades con la ínfima base de 3 pesos por mes el lote á solo 15 cuadras de la estación y de la avenida Santa Fe y 30 varas del camino á San Fernando y á 35 minutos de la capital con tren cada 10 minutos de ésta, terrenos altos, verdaderamente saludables y dan frente á la calle Estanislao Díaz, camino de la Tahona España y otra entre edificios y la escuela número 6. Venta liberal con orden de vender pasado de la base, remataré

EL DOMINGO 9 de Abril á las 3 p. m. sobre los mismos terrenos con posesión inmediata después del remate como asimismo á los demás compradores del remate anterior. Sólo se exigen tres mensualidades en el acto y 2 ojo de comisión y tres más al recibir el título provisional, habrá coche en la estación San Isidro á las 2.30 para conducir á los interesados sobre los mismos terrenos. Planos y más datos, Cangallo 685. a6

Grippo y Bollón

3149 Brasil 3151

EXCEPCIONAL REMATE—130 animales yeguarizos, venderemos EL DOMINGO 9 de Abril á las 2 de la tarde en nuestra casa, Brasil 3151, los cuales á continuación se detallan:

*22 ESPLENDIDOS PADRI*llos Percherón y Clydesdale bien desarrollados, todos de 3 y 4 años de edad. v8

11 POTROS PERCHERON—(Tiro pesado), de gran cuerpo de la acreditada marca Santamarina é hijos. v8

*11 POTROS ANGLO-NOR*mando y Hackney, (tiro liviano) de muy lindas formas y pelos, de la acreditada marca Santamarina é hijos, buenos para carruajes de rentase. v8

11 YEGUAS CLYDESDALE (tiro pesado), de gran cuerpo, mansas de tiro, de la acreditada marca Alzaga. v8

*11 CABALLOS TIRO LIVIA*no, mansos de tiro y silla. v8

22 YEGUAS TIRO LIVIANO buenas mestizas, buenas para carruajes. v8

*VARIOS CABALLOS DE TI*ro y silla, carros, guarniciones, etc., etc., Nota: Los tranvías números 46 y 47, pasan á media cuadra del local de ventas y los números 6, 16, 19, 22, 50 y 75 á una y media cuadra.—Grippo y Bollón. v8

Tassano y Palacio

76, *REMATE FERIA EN* Navarro.

EL VIERNES 7 del corriente á la 1 p. m., remataremos 500 novillos y vacas gordas, 300 id al corte, invernada y 400 cap y ovejas gordas. a4 1

"El Aguará"

CUESTA Y CIA.

REMATE ESPECIAL

3500 VACUNOS 3500

Hacienda mestiza Durham

El Sábado 8 de Abril

En 9 de Julio F. C. O.

EL SABADO 8 de Abril á las 2 de la tarde, en nuestras amplias instalaciones con el concurso de establecimientos del partido. Hacienda especial clase para frigorífico é invernada.

DETALLE

600 novillos mestizos Durham, gordos, de 3 á 4 años.
450 id id id buen estado invernada, 2 1|2 á 3 1|2 años.
560 id id id id de 2 1|2 años
250 id id id id de 2 1|2 años.
150 id id id id de 1 1|2 año.
250 vacas mestizas gordas para matadero.
100 vaquillonas id Durham para cría, gordas.
200 vacas secas para invernada, Durham.
400 vacunos al corte, mestizos, en lotes.
100 terneros gordos, tamberos, de un año.
100 bueyes gordos.

Comisión 2 ojo al comprador, 2 ojo al vendedor. Más datos á n casa, en 9 de Julio, F. C. O. v7

Lambert y Hno.

EN LABOULAYE, F. C. P.—18o. remate-feria conjuntamente con el señor Juan Carlos Casalins, remataremos numerosos lotes de haciendas en general.

EL DIA 9 de Abril próximo, en las instalaciones de la Sociedad Rural de Laboulaye. Anotaciones y pedido de local á nuestro escritorio, Bartolomé Mitre 335, Buenos Aires.—Lambert y Hno. m18

Lorenzo Arrieu

Martillero Fernando Patrón

EN 25 DE MAYO

F. C. S.

El Sábado 8 de Abril de 1911

En los locales del señor D. Pellegrini, á la 1 p. m.

Importante liquidación de haciendas procedentes de los renombrados establecimientos "Santa María" del señor Agustín Mosconi; "San Patricio", del señor Miguel Bustingorry; "La Recompensa", del señor Luis Bisso y "Los Pinos", del señor Isidoro Bedoya; haciendas de alta mestización, carne gorda y gordas.

VENDERE

2250 novillos, vacas y vaquillonas 2250

SEGUN DETALLE:

400 novillos mestizos Durham de 1 1|2 y 2 1|2 años, tipo frigorífico, buen estado, marca Mosconi.
300 vacas mestizas Durham, carne gorda y gordo, marca Mosconi.
300 vaquillonas mestizas Durham, carne gorda y gordo, marca Mosconi.
200 vacas con terneros gordas, carne gorda y gordo, marca Mosconi.
200 novillos mestizos Durham, 3 1|2 y 4 1|2 años, buen mestizo, carne gorda y gordo.
300 novillos mestizos Durham, 1 1|2 años, tipo frigorífico, buen estado, marca Bustingorry.
100 novillos mestizos Durham, 1 1|2 años, tipo frigorífico, buen estado marca Bisso.
150 novillos mestizos Durham, dos años, tipo frigorífico, buen estado, marca Bedoya.
150 novillos mestizos Durham, 1 año, tipo frigorífico, buen estado, marca Bedoya.
150 vaquillonas mestizas Durham, buen estado, marca Bedoya.

Comisión 4 ojo á cargo del comprador. Recomiendo muy especialmente á los señores invernadores y criadores las haciendas á venderse, por su alto grado de mestización y buen estado.

Datos é informes á los señores Gioja, Etchart y Patrón, Alsina 547, Buenos Aires, ó á mi escritorio en 25 DE MAYO, F. C. S.

LORENZO ARRIEU. v8

AVILA & Cía.

En la ESTACION HENDERSON

Ferrocarril Midland (Partido de Pehuajó).

EL DOMINGO 9 de Abril de 1911, á las 10 a. m.

En el establecimiento La Porteña, venderemos:

4000 NOVILLOS y VACAS 4000

Incluso 3.000 novillos de alta mestización Durham, habiendo lotes listos para frigorífico, hacienda de 1, 1|2, 2 3, 4 y 5 años.

2500 CAPONES y OVEJAS 2500

Leer detalles sección avisos.

AVILA & Cía.

NOTA: Trenes que deben tomar los interesados á este remate:

HORARIOS:

De Puente Alsina á La Rica
Abril 8

Puente Alsina,	sale	4.20 p. m.
La Rica	llega	7.30 p. m.

La Rica á Henderson
Abril 9

La Rica	sale	3 — a. m.
Indacochea	pasa	3.23 " "
Araujo	"	4.10 " "
Morea	"	4.54 " "
Daudignac	"	5.13 " "
Ordoqui	"	6.14 " "
Hortensia	"	6 24 " "
Cánepa	"	6.50 " "
Urquiza	"	7.10 " "
Henderson—La Porteña	llega	7.30 " "

Este tren regresará una vez terminado el remate.

Carhué á Henderson
Abril 9

Carhué	sale	5 — a. m.
Cilley	"	5 11 " "
San Fermín	"	5.43 " "
Casbas	"	5 59 " "
Guastini	"	7 — " "
Rodríguez	"	7 35 " "
Henderson	llega	7 40 " "

Este tren regresará una vez terminado el remate. v8

Avila y Cía.

EL DOMINGO 9 DE ABRIL á las 10 de la mañana Estación Henderson, F. C. Midland. Venta forzosa, partido de Pehuajó. Desalojo de campo Establecimiento La Porteña. Se venderá el mismo día fraccionado en lotes para pueblo, por los señores Guerrico y Williams. Venderemos 4.000 novillos y vacas, novillos tipo frigorífico; 2.500 capones

SEGUN DETALLE

500 novillos 4 y 5 años, listos para frigorífico.
630 novillos 3 y 4 años mestizo Durham, medio engorde
700 novillos 2 y 3 años, alta mestización, gordo y carne gorda
600 novillos 2 años, mestizo Durham carne gorda
400 novillos 1 y 2 años, alta mestización Durham para invernada.
270 novillos mestizos Durham 2 1|2 años buen estado, invernada.
200 novillos 1 1|2 años, mestizos Durham, para invernada.
200 vaquillonas para cría, 2 1|2 años, mestizas Durham.
200 vaquillonas 1 1|2 años, mestizas Durham.
250 vacas con 250 terneros, alta mestización Durham.
2.000 capones mestizo Lincoln, gordos y preparados, 4 dientes arriba.

Comisión 4 ojo á cargo del comprador. Nota: La empresa del F. C. Midland, hará correr trenes especiales, con coches dormitorios y restaurant, desde las estaciones Puente Alsina y Carhué de acuerdo al itinerario que se publica al pie. A fin de que á los señores interesados en concurrir á este remate no les falte comodidades, deben dirigirse con anticipación á la oficina central de la Compañía. Itinerario: Puente Alsina A. Henderson, La Porteña. Día 8 de Abril. Sale de Puente Alsina á las 4.20 p. m., llega á La Rica á las 7 20 p. m. Día 9 de Abril, Sale de, La Rica á las 3 a. m., llega á Henderson, La Porteña á las 7 30 a. m. Carhué á Henderson, La Porteña. Día 9 de Abril. Sale de Carhué á las 5 a. m. Llega á Henderson, La Porteña á las 7.40 a. m. Tomando pasajeros en el trayecto. Nota: Los trenes regresarán una vez terminado el remate. Datos á nuestro escritorio, Cuyo 479, Buenos Aires, y Burgos 579 en el Azul.—Avila y Cía. a2

García Piñeiro y Cía.

EN CARLOS TEJEDOR, F C. Oeste.

EL DOMINGO 9 de Abril á las 2 p. m. 9o. remate feria en nuestras propias instalaciones, remataremos las haciendas que se nos consignen, teniendo ya anotados:

100 novillos de 3 años tipo frigorífico gordos.
230 novillos de 3 á 4 años, mestizos gordos y carne gorda.
200 novillos de 3 á 4 años mestizos gordos.
250 novillos de 2 1|2 á 3 años mestizos, buen estado.
30 novillos de 2 1|2 años mestizos, buen estado.
220 novillos de 1 1|2 á 3 años mochos tamberos, buena clase y buen estado.
400 vacas buena clase con cría gordas.
200 vacas buena clase con cría, gordas.
100 vacas buena clase con cría, buen estado.
500 vaquillonas 1 1|3 años, buena clase, buen estado (de una marca).
60 yeguarizos de trabajo, buen estado.
200 yeguas chúcaras.
50 yeguas con mula al pie y servidas por burro garañón.

Probablemente habrá más hacienda. 2 ojo de comisión. Más datos y pedidos de local á nuestro representante en Carlos Tejedor, señor Generoso Lui ... ó á nuestro escritorio en Lincoln, F. C. O.—García Piñeiro y Cía. m27

EN VEDIA, F. C. P. — 43o. remate-feria.

EL VIERNES 7 de Abril remataremos á las 3 p. m., en nuestras propias instalaciones las haciendas que se nos consignen, teniendo ya anotado:

50 bueyes gordos.
400 novillos gordos.
300 vacas muy gordas.
100 vacas para invernada.
100 vacas con cría.
50 vacas lecheras.
100 vaquillonas para plantel.
100 terneros para invernada.
5 potros tiro pesado.
25 yeguarizos para trabajo

Probablemente habrá más hacienda. Más datos á nuestro escritorio de Vedia (F. C. P.)—García Piñeiro y Cía.

Cardoner y Sarracino

*43o. REMATE FERIA en LO*bos, F. C. Sud, de haciendas generales.

EL DOMINGO 9 de Abril á la 1 p. m., en nuestras propias instalaciones. 1.500 novillos y vacas, incluso los siguientes lotes de novillos:

120 novillos de 4 años, excepcionales en clase y listos para frigorífico, 1 sola marca.
93 novillos de 4 años especiales en clase y casi listos para frigorífico, 1 sola marca.
60 novillos de 3 y 4 años, especiales en clase y casi listos para frigorífico, pocas marcas.
90 novillos de 4 años, especiales en clase y de muy buena preparación, para frigorífico.
70 novillos de 3 años, muy buena clase, gordos.
40 novillos de 4 años, especiales en clase y estado.
300 novillos de 2 á 3 1|2 años buena clase y buen estado.

Llamamos la atención á los señores compradores por los buenos lotes de novillos que tendremos. Por más datos á nuestro escritorio en Lobos, F. C. Sud: U. T. 15.—Cardoner y Sarracino. a4

Rivero y Viale

*FERIA RURAL PERMANEN*te en el Saladillo, F. C. S. los días 1 y 16 de cada mes invariablemente. 185 remate feria 185.

EL DOMINGO 16 de Abril á la 1 p. m. efectuaremos como de costumbre nuestro 185 remate con las haciendas que se nos consignen. Oportunamente publicaremos el detalle. Por datos y pedidos de local pueden dirigirse á nuestros escritorios en Saladillo, F. C. S. ó en Buenos Aires, San Martín 22. a6

Manuel Castellar

*EN EL AZUL — 299 REMA*te-feria en mis instalaciones

EL SABADO 15 de Abril. Oportunamente detalles — Manuel Castellar v14

EN LAPRIDA, F. C. S.—600 animales vacunos gordos y de invernada; 4.000 id, lanares id. id; 20 caballos de silla y tiro; 15 potros mestizos de 3 años; 65 yeguarizos habiendo caballos y yeguas mansas; 20 carneros Lincoln, 73 remate feria de haciendas en mis instalaciones.

EL MIERCOLES 12 de Abril, á la una del día, con los lotes á la vista, remataré las haciendas anotadas y demás que concurran ese día. A saber: 250 novillos de 2 y 1|2 y 3 1|2 años, mestizos, buena carne; 30 id de 1 y 1|2 y 3 años, id id; 22 vacas gordas; 60 vacas secas buena carne; 210 vacas, novillitos y vaquillonas buen estado; 15 vacunos al corte; 2.000 capones y ovejas para invernada y consumo de varias procedencias; 20 caballos de silla y tiro; 15 potros mestizos 3 años y 65 yeguarizos; 20 carneros Lincoln, procedentes de la cabaña La Escocia del señor David H. S. Maitland. Habrá más haciendas. Condiciones de venta las de costumbre. Por avisos de consignaciones ó informes dirigirse en Laprida á los señores Joaquín P. Villar y Hno., ó á mis escritorios del Azul ó capital, 25 de Mayo 248.—Manuel Castellar /11

Iriarte Hnos.

REMATE SEMANAL — EN nuestra casa, Saavedra 1141.

LOS DOMINGOS, á las 2 p. m. Potros, caballos de tiro y silla, carruajes, guarniciones y animales de raza. a7

15 POTROS ESPECIALES de tiro pesado, Clydesdale, de la renombrada marca del señor Silvano Bousom, procedentes de la estación La Cuadrada, en Ayacucho. Creemos inoficioso recomendar estos potros, pues el público que asistió á nuestro anterior remate es la mejor garantía de su calidad y estado. Se trata de un lote especial, habiendo algunos buenos para fúnebre. Se rematarán

EL DOMINGO 9 de Abril á las 2 p. m. a7

16 POTROS, TIRO LIVIANO de muy buenas marcas y en excelente estado de gordura, habiendo buenas yuntas para coche. Se rematarán

EL DOMINGO 9 de Abril á las 2 p. m. a7

5 CABALLOS Y 7 YEGUAS garantidas de arado, en buen estado y de linda presencia. Se rematarán

EL DOMINGO 9 de Abril á las 2 p. m. a7

9 YEGUAS, TIRO LIVIANO y varios animales de tiro y silla que no se detallan y que estarán en exhibición el día del remate. Se rematarán

EL DOMINGO 9 de Abril á las 2 p. m.—Iriarte Hnos., Saavedra 1141. a7

Ayarragaray, Schindler y Gowland

Consignatarios de frutos, cereales y ganados

*EN LAS HERAS — 57 RE*mate feria de haciendas en general

EL MARTES 11 de Abril á la 1 de la tarde. Informes y pedidos de local, á la feria ó en nuestro escritorio, Corrientes 741 a6

Casa central, Victoria 985, U. T. 327, Libertad. Sucursales: en Flores, calle ... de 8 á 12 U. T. 428. Al Norte, calle Loyola 349, de 8 á 12, U. T. 1620, Mitre. En Morón, calle 25 de Mayo 804. U. T. 4 y en Moreno, calle Comercio y Alcorta. U. T. 37. v9

Lanús y Cía.

Martillero: Ignacio Zubillaga

En Gral. RODRIGUEZ (F. C. O.)

EL

MIERCOLES 12 DE ABRIL

A la 1.30 p. m.

4700 NOVILLOS 4700

DETALLE:

Procedentes del establecimiento San Jacinto, del señor Saturnino J. Unzué:

300 novillos Durham de 3 y 1|2 años, tipo frigorífico, en buen estado, para invernada.

Procedentes del establecimiento La Barrancosa, de la señora D. de la Serna de Anasagasti:

120 novillos Durham de 3 y 1|2 años muy especiales en clase y casi listos para frigorífico.
500 novillos Durham de 3 y 1|2 años muy especiales en clase y á medio engorde.

Procedentes del establecimiento Los Cerrillos, de los señores Federico M. Terrero é hijos:

280 novillos Durham de 4 y 1|2 años, especiales en clase y muy buen estado.
280 novillos Durham de 3 y 1|2 años, especiales en clase y regular estado.

Procedentes del establecimiento Huetel de la señora Concepción Unzué de Casares.

350 novillos Durham de 3 y 1|2 años, tipo frigorífico, muy buena clase, gordos.
150 novillos Durham de 3 y 1|2 años, tipo frigorífico, muy buena clase y estado.

De varias procedencias:

400 novillos Durham de 4 y 1|2 años, tipo frigorífico y á medio engorde.
800 novillos Durham de 3 y 1|2 años, tipo frigorífico, buen estado para invernada.
250 novillos Durham de 2 y 1|2 años, especiales en clase buen estado, 3 marcas.
700 novillos Durham de 2 y 1|2 años, tipo frigorífico y en buen estado para invernada.
500 novillos Durham de 1 y 1|2 años tipo frigorífico y en buen estado.

Comisión 4 ojo al comprador. Informes á nuestros escritorio, B. Mitre 544, U. T. 2420, Avenida 6 en General Rodríguez á nuestro socio, señor E. L. Manby, U. T. 17 v11

ADOLFO BULLRICH & Cía.

TERRENOS

10.000 VS. CS. EN BELLA Vista. A cuatro cuadras de la estación del ferrocarril al Pacífico. Una notable fracción que forma esquina á la calle Cabrera y bulevar Sordeaux. Aparente para una casa-quinta ó para subdividir en lotes. Mide 100 varas por cada uno de sus cuatro costados. Venta en un lote con la base de 50 centavos la vara cuadrada al contado.

EL LUNES 10 de Abril, á las 3.30 de la tarde, en nuestra casa, Florida 269 y 273. Bella Vista es uno de los pueblos preferidos para veraneo. Está á sólo 50 minutos de Retiro y se halla servido por 29 trenes de ida y vuelta, que permiten vivir allí con todas las ventajas que ofrece la rapidez de comunicaciones y el cómodo horario de que disfruta. Como la orden de vender es terminante, recomendamos no faltar á este remate, que puede proporcionar un excelente negocio á quien lo realice. Exigiremos el 8 por ciento á cuenta y el 2 por ciento de nuestra comisión. Por otros informes á nuestra casa, Florida 269 y 273 — Adolfo Bullrich y Cía. a5

CAMPOS

*EN GENERAL PINTO—SO*bre la misma estación Pichincha ferrocarril Pacífico, con frente al camino central que conduce á dicha estación, 361 hectáreas, 58 áreas, 33 centiáreas. Todo campo flor, virgen en su mayor parte, dedicado á ganadería desde hace años, apto para agricultura inmejorable para alfalfares por no tener tosca, teniendo agua buena y abundante á tres y cuatro metros de profundidad. Tiene un jagüel y está perfectamente alambrado en su perímetro, siendo propios los alambrados, excepción de los que lindan con la señal de Anchorena y la vía del ferrocarril. Existe un proyecto de subdivisión en quintas y chacras que se pondrá á la disposición de comprador. No tiene camino interior, no hay pues, desperdicio alguno. Linda por el Norte con el ferrocarril; por el Este, con M. C. de Anchorena; por el Sur calle por medio con la misma y con Francisco Santanna y por el Oeste, con el mismo. Base de venta 150 $ la hectárea. Condiciones de pago, 30 por ciento al contado, 30 por ciento á 12 meses 20 por ciento á 18 meses 20 por ciento á 24 meses con garantía hipotecaria y 6 por ciento de interés anual.

EL VIERNES 7 de Abril, á las 3.15 p. m. en nuestra casa, Florida 269 y 273. Para visitarlo dirigirse á don Francisco Santanna en la misma estación, quien facilitará los elementos para la inspección. Exigiremos 8 por ciento á cuenta y 2 por ciento de nuestra comisión. Pidan planos — Adolfo Bullrich y Cía. m28

EN GENERAL VILLEGAS— Sobre el pueblo y estación Pichincha (F. C. Pacífico) 516 hectáreas, 58 áreas y 50 centiáreas, parte de los campos que fueron Santa Teresa, de Anchorena. Con 105 hectáreas alfalfadas en las cuales hay 40 hectáreas en las que se ha sembrado conjuntamente maíz. Además hay 113 hectáreas de rastrojo de lino y cebada, todas sementeras que así como la papa, se pueden producir allí admirablemente, lo que pone de manifiesto la rica calidad de sus tierras. Está alambrado exteriormente con líneas propias y dividido en seis potreros. Las demás mejoras consisten en dos molinos Samson con represa de hierro galvanizado, bebederos y un rancho. El agua se halla á profundidad de 2 1|2 metros. Linda con las quintas del ejido de Pichincha al NO con Anchorena al SO calle en medio con la vía del ferrocarril Pacífico y al O. con Brizuela. En un lote. Base pesos 150 la hectárea, á cómodos plazos. El comprador puede tomar á su cargo una hipoteca que reconoce por pesos 33.060 que deben amortizarse en tres cuotas de $ 11.020 cada una que vence el 11 de Abril de 1911, el 11 de Abril de 1912, y el 11 de Abril de 1913 con 6 por ciento de interés anual pudiendo pagarse el excedente hasta el precio de compra mitad al contado y mitad á un año de plazo con garantía hipotecaria y 7 por ciento de interés anual.

EL VIERNES 7 de Abril, á las 4 de la tarde, en nuestra casa, Florida 269 y 273. En seguida, remataremos la quinta número 7, alfalfada, compuesta de 1 h., 24 as y 20 cs alambrada, que linda con el campo y la entrada al corral de la estación, á la cual se tiene así acceso directo. Base de venta pesos 1.000 m|n. al contado. Los interesados que lo deseen pueden ir á revisar el campo en cualquier momento, dirigiéndose en el mismo al señor Arturo Stent. En la estación Pichincha hay dos almacenes donde siempre hay sulkys, pudiendo al efecto preguntar por el señor Javier Anivarro, que tiene instrucciones al respecto. Planos en nuestra casa. Exigiremos 8 por ciento á cuenta y 2 por ciento de nuestra comisión — Adolfo Bullich y Cía. m28

EN MARMOL — SOBRE EL tranvía local. A 12 cuadras de la estación y á 5 de Villa Calzada. La venta más importante que se haya anunciado en ese atrayente pueblo. 1.500 lotes sobre la pintoresca loma de Mármol. Paraje que ofrece la más bella perspectiva, dominando sus alrededores, donde ya se levantan hermosos chalets. Terrenos servidos por una línea de tranvías que partiendo del andén de la estación los recorre en distintas direcciones, en una extensión de más de 8 kilómetros, siendo este servicio gratuito por seis meses para los compradores. Calles amplias de 20 varas, reservas para plazas, edificios públicos, estación del tranvía ya construida, y con proyecto de luz y agua corriente, que se pondrán en ejecución cuando la densidad de la población lo reclame. Venta en condiciones excepcionales combinada con un seguro de vida, por el importe de cada lote, cuya póliza saldada será otorgada á cada comprador libre de toda prima y gasto por la compañía La Industrial. Base, 6 $ mensuales por lote, á pagar en 60 mensualidades sin interés.

EL DOMINGO 23 de Abril á las 2 p. m., en los mismos terrenos. Por orden y cuenta de los señores doctores Adolfo Berraondo, Desiderio F. Davel y señor Enrique Arana (hijo). Se exigirán dos mensualidades en el acto del remate, dos más al entregar la libreta, debiendo abonarse las subsiguientes por adelantado desde el 1o de Junio en adelante. Nuestra comisión del 2 por ciento es á cargo de los compradores. Habrá tren expreso de Constitución y tranvía en Mármol gratis. Oportunamente planos y detalles en nuestra casa, Florida números 269 y 273.—Adolfo Bullrich y Cía. m25

LA MARTITA en TRENQUE Lauquen—3 600 hectáreas á menos de diez cuadras de la estación Corazzi, ferrocarril Oeste, (ramal de Tres Lomas á Pehuajó. A 3 leguas de la estación Lacarreta del ferrocarril Rosario y Puerto Belgrano y á igual distancia de la estación Guastino del ferrocarril Midland. Lindando con el establecimiento La Fortuna, de don Enrique Santamarina y la colonia 30 de Agosto. Tierras especiales para alfalfa con agua dulce entre los 2 y 4 metros de profundidad. Reputado como uno de los mejores campos de la región. Actualmente libre de arrendamientos. Venta en siete lotes de 500 hectáreas cada uno con la base de 100 $ la hectárea, que reconoce en hipoteca á ocho años de plazo é interés de 7 1|2 por ciento anual, pagadero por trimestres anticipados. El excedente hasta el precio de compra podrá abonarse una tercera parte al contado una tercera parte á un año y la otra tercera parte á dos años de plazo con 7 por ciento de interés, pagadero por semestres anticipados. Puede inspeccionarse por la estación Corazzi dirigiéndose al señor Vicente Moras, encargado del establecimiento La Fortuna que facilitará cuantos informes deseen obtenerse. Los trenes para la estación Corazzi parten del Once los días Miércoles y Sábados á las 9 p. m., habiendo trenes de regreso los días Jueves y Domingos. El remate se realizará por orden y cuenta de los señores Santamarina é hijos y tendrá lugar

EL JUEVES 20 de Abril á las 4 de la tarde, en nuestra casa, Florida 269 y 273. Las escrituras se otorgarán dentro de los 29 días de la fecha del remate por ante los escribanos señores Marchese y Noseda. Exigiremos 8 por ciento á cuenta y el 2 por ciento de nuestra comisión al firmar el boleto. En breve estarán listos los planos que desde ya pueden solicitarse por correo para ser remitidos en su oportunidad — Adolfo Bullrich y Cía. a1

*5000 HECTAREAS EN GE*neral Villegas. El campo conocido por de don Juan Cabruja, á sólo tres kilómetros en línea recta de la estación Cañada Seca ferrocarril Pacífico. Arrendamiento en remate en lotes de 625 hectáreas con opción, para agricultura ó ganadería por el término de cinco años, con la base de 5 $ la hectárea al año pagaderos por semestres anticipados.

EL VIERNES 7 de Abril, á las 4.30 de la tarde, en nuestra casa, Florida 269 y 273. Tiene alambrados propios y está dividido en ocho potreros de 625 hectáreas cada uno; no tiene poblaciones. Linda al Este con Cernadas, al Norte con Cabruja y Gainza, al Oeste con López y Aguirre y al Sur con Drabble Hermanos. Puede visitarse por Cañada Seca dirigiéndose á la casa de negocio del señor Pedro B Salbena, quien proporcionará informes. El que resulte arrendatario deberá garantir la operación con una fianza á satisfacción del propietario y entregar en el acto del remate el 5 por ciento de seña y el 2 por ciento de nuestra comisión sobre el importe total de la operación. Planos y otros datos pueden solicitarse por correo ó personalmente en nuestra casa.—Adolfo Bullrich y Cía.

EN LA COLONIA REGINA Elena.—A 2 1|2 leguas de la estación Salguero (F. C. P.) En el departamento Unión de la provincia de Córdoba. La chacra número 120 de dicha colonia compuesta de 101 hectáreas, 80 áreas y 30 centiáreas totalmente alfalfadas con 2.000 metros lineales de alambres propios y el resto medianeros. Hay un pozo con agua dulce entre los 4 y 5 metros, una represa y un bebedero. Poblaciones no tiene. Está libre de contratos y se dará posesión inmediata. Base, $ 160 la hectárea, en la que se incluye una hipoteca de 10.701 96 á pagarse en tres cuotas de 3567 82 $ que vencen el 15 de Mayo de 1911 y en las mismas fechas de 1912 y 1913. El excedente al contado al escriturar.

EL VIERNES 7 de Abril, á las 4 de la tarde, en nuestra casa, Florida 269 y 273. Linda con la colonia Santa Ana, de los señores Salaberry, Lalor y Bercetche y las chacras números 119, 136 y 121 de la colonia Regina Elena. Exigiremos el 8 por ciento á cuenta y el 2 por ciento de nuestra comisión — Adolfo Bullrich y Cía. m28

ANIMALES-FERIAS

1.000 NOVILLOS y VACAS—Procedentes del establecimiento San Ramón, en Ayacucho, del señor José A. Newton.

EL MIERCOLES 19 de Abril, á las 2 de la tarde, en el local de ferias de Ayacucho, con las haciendas á la vista y debidamente clasificadas en lotes. Próximamente detalles.

3.000 NOVILLOS Y VACAS 315 potros y yeguas y 1.100 lanares, venderemos en nuestro 18o remate-feria de haciendas generales en las instalaciones de la Sociedad Rural de Chascomús (F. C. S.)

EL LUNES 10 de Abril, á las 12.

DETALLE

VACUNOS—
600 novillos de 3 y 4 años, alta mestización, gordos y de carne gorda, en lotes
1000 novillos de 1 á 3 1|2 años, muy buena clase y estado, de invernada; en lotes
800 vacas y vaquillonas gordas, carne gorda de invernada, en lotes
600 vacas id incluso 300 terneros para cría ó invernada, en lotes.

YEGUARIZOS—
13 potros Percherones, oscuros
80 id de tiro pesado, en lotes
47 id tiro liviano, en lotes
135 yeguas de tiro pesado, en lotes.
35 yeguas de tiro liviano en lotes.
5 caballos de tiro y silla.

LANAR—
1100 capones y ovejas, gordas y para consumo

Entre los animales yeguarizos hay de la marca de los Sres. Ricardo L. Newton, Ramón Humarán, José A. Newton, E. y C. Dale, Carlos T. Sarachaga, Antonio F. Devoto, Félix L. Casalins, Saturnino Godoy, sucesión de Girado y otros.

Los interesados de la Capital Federal y estaciones intermedias pueden tomar el tren que sale de la plaza Constitución, ese día, á las 7 a. m. y llega á Chascomús á las 9 y 27, pudiendo presenciar el remate y regresar en el tren que pasa á las 3 y 37 p. m. Las condiciones de venta se estipularán en el acto del remate.

Informes á nuestro representante en Chascomús, señor Guillermo Mc Innes, ó á nuestra casa, Florida números 269 y 273.—Adolfo Bullrich y Cía. a5

*5.000 VACUNOS EN SU MA*yoría tipo frigorífico, 700 lanares y 400 yeguarizos. Liquidación de las haciendas del establecimiento "San José" distante 20 cuadras de la estación Huinca Renancó, F. C. P., provincia de Córdoba.

EL MARTES 18 de Abril, á las 12 m. en el mismo establecimiento, por orden y cuenta de su dueño, señor José M. Piqué.

DETALLE

1100 novillos 3 1|2 años, tipo frigorífico, gran estado.
600 novillos 2 1|2 años, gran estado, mochos.
600 novillos 1 1|2 año, gran estado, mochos.
100 novillos 4 y 5 años, gordos.
180 novillos 1 1|2 año.
120 novillos 2 1|2 años.
600 vacas secas buena clase y estado.
500 vaquillonas 1 1|2 y 2 1|2 años, buena clase.
1000 vacas incluso 500 terneros, buena clase.
200 vacas gordas.
10 toros muy buenos.
700 ovejas para consumo.
30 potros tiro pesado, especiales.
40 potros tiro liviano.
350 caballos y yeguas para chacareros.
25 yeguas mestizas de tiro liviano
7 caballos de tiro y silla
2 mulas de tiro y silla

El tren para el remate partirá la víspera de Retiro (F. C. P.) á las 8 p. m. Igualmente el día del remate correrá un especial de Buena Esperanza á Huinca Renancó.

Otros informes á nuestra casa, Florida 269 y 273, Buenos Aires, ó á nuestro representante en Huinca Renancó, señor Leopoldo Casenave. v17

100 POTROS y 11 MULAS Percherones, Clydesdale, Shire.

DETALLE

10 potros y padrillos Shire, muy especiales, procedentes del establecimiento Santa Teresa, del señor Manuel E. Martínez.
10 Potros Percherones y algunos Hunter oscuros para fúnebre, del establecimiento El Carmen, del señor M. Udaondo.
10 potros Percherones, muy buenos, del establecimiento Santa Teresa del señor Manuel E. Martínez.
5 potros liviano, especiales del establecimiento La Curamalán.
10 potros Shire y Clydesdale, muy buenos, procedentes del establecimiento La Unión, de la sucesión Carlos Peña.
11 mulas sobresalientes, de 1.55 á 1.70 metros de altura, procedentes del establecimiento La Guillermina del señor A. Oswald.
15 yeguas Percheronas, especiales del establecimiento El Carmen, del señor M. Udaondo.
10 yeguas Shire y Percheronas, muy especiales, del establecimiento La Unión, de la sucesión Carlos Peña.
8 yeguas Percheronas, muy buenas, de 3 años, del establecimiento Santa Teresa, del señor Manuel E. Martínez.

Se rematarán

EL DOMINGO 9 de Abril á las 3 p. m. en el local de la calle Cabildo 70 (Belgrano). Por otros informes ocurrir á nuestra casa, Florida 269 y 273 ó al señor Agustín Barenas, en la calle Cabildo 70.—Adolfo Bullrich y Cía. a7

A. R. Navarro y Cía.

*LIQUIDACION DE LAS afa*madas haciendas del establecimiento "Colina". Venta forzosa por tener que entregar el campo que ha sido vendido. — 6.000 novillos y vacas, 5.000 capones y ovejas, 1.000 caballos, potros y yeguas, incluso los planteles vacuno, lanar, y yeguarizo, toros, padrillos, etc.

LOS DIAS SABADO 22 Y DOMINGO 23 de Abril del corriente año en nuestras instalaciones de La Colina F. C. S. procederemos á la venta por cuenta y orden de The Colina Estancia Company Ltda de las haciendas mencionadas, cuyo detalle publicaremos oportunamente. La comisión del 4 ojo en vacuno y lanar y 8 ojo en yeguarizos y reproductores será á cargo de los señores compradores. Por más datos á nuestros escritorios en La Colina y en Buenos Aires, Cuyo 760.—A. R. Navarro y Cía. v22a.

B. Alchourrón y Hnos.

*5.000 VACUNOS BUEN mes*tizo Durham. Toda hacienda productora de tipo frigorífico, incluso 1.800 novillos de 1 1|2 á 3 años, buen tipo frigorífico, mayor parte gordos, resto buen estado. El plantel del establecimiento y 74 toros Durham, en muy buen estado. 2.500 ovejas Lincoln, definido en muy buen estado, 155 yeguarizos incluso 45 potros 2 años. Liquidación por desalojo del campo de las haciendas existentes en el establecimiento Carmen, á 3 leguas de Catriló F. C. O.

EL MIERCOLES 19 de Abril de 1911 á las 12 del día en el citado establecimiento, remataremos por cuenta y orden de sus dueños señores Iturriagarro, Palau y Cía., las mencionadas haciendas que estarán á la vista. Después detalles. Más datos á nuestra casa, Reconquista 432, Buenos Aires.—B. Alchourrón y Hnos. m23

(Postergado para el 17 de Abril)

*EN LA ZONA PRIVILEGIA*da del trigo. 7 240 hectáreas de campo en diez lotes de 486 á 1017 hectáreas, con opción. Con grandes facilidades de pago. Mitad al contado y el resto á 1 y 2 años de plazo, con hipoteca de la propiedad. Campo completamente descansado, muy bueno para ganadería é inmejorable para agricultura, tierra sin tosca y sin desperdicio, grandes comodidades en poblaciones, 13 potreros grandes y varios chicos, etc. Aguada riquísima del caudaloso arroyo Claromecó molinos y agua muy buena en todo el campo á sólo 3 ó 4 metros, alambrados buenos y todos en muy buen estado. Establecimiento Santa Elena, del señor Andrés Naveyra. Linderos del conjunto: al NE. arroyo Claromecó; al NO. Santamarina é hijos; al SE. viuda de González Chávez, al SO. Julián Zubiaurre y al O. Liberata R. de Lezcano, á 5 leguas de Tres Arroyos, F. C. S. (El nuevo ramal prolongación de Orense á Dorrego pasará por el campo). Se espera con seguir la estación en el campo. 3 Arroyos debe su asombroso incremento á la agricultura y la ganadería. El campo de Santa Elena, que vendemos es uno de los más renombrados de toda aquella zona, cuya especialidad es el cultivo del trigo, avena y cebada, que en años normales producen los más altos rendimientos. Todos los lotes son de tierras feraces que han sido la mayor parte cultivadas pero hoy están completamente descansadas. Campo sin tosca y sin desperdicio, con gran variedad de pastos finos. La proximidad al gran Puerto de Bahía Blanca, que sólo dista 4 horas de tren, la nueva línea prolongación de Orense á Dorrego que abreviará notablemente esta distancia y la probabilidad de conseguir la estación en el mismo campo por haberse hecho empeñosas gestiones en este concepto, las mejoras que reune esta propiedad, en poblaciones (una estancia llena de comodidades, una casa de negocio y 3 puestos distribuídos por el campo) la aguada del caudaloso arroyo Claromecó sobre un deslinde y tres molinos con sus accesorios, los numerosos y buenos alambrados, etc., son antecedentes muy dignos de tenerse en cuenta, pues sólo las mejoras indicadas representan un capital de importancia. Los alambrados del establecimiento son de 6 y 7 hilos, incluso uno de púa postes de quebracho y varillas de hierro, todo en muy buen estado. Los alambrados del perímetro son medianeros. Base, $ 120 m|n. la hectárea.

EL LUNES 17 de Abril de 1911, á las 3 de la tarde, en nuestra casa, Reconquista 432 Buenos Aires, remataremos por cuenta y orden de su dueño, señor Andrés Naveyra, esta importantísima fracción de campo. Se atienden ofertas particulares hasta el 10 de Abril, inclusive. Para revisarlo, dirigirse por Tres Arroyos, F. C. S., al señor Andrés Naveyra, quien lo enseñará. Todo comprador abonará el 8 ojo en seña y el 2 ojo de nuestra comisión, al firmar la boleta. Datos y catálogos detallados, con planos, á nuestra casa, Reconquista 432, Buenos Aires.— B. Alchourrón y Hnos. a7

*JUDICIAL — 1952 HECTA*reas, 5 áreas, 77 cs., de campo especial para agricultura y ganadería en 9 lotes, con opción. Tierras feraces para cualquier cultivo con pastos de gran engorde. Establecimientos "La Leontina", "San Juan" y "La Leticia", todos contiguos, propiedad de la sucesión de don Antonio D. Márquez, á 3 leguas de Pardo, F. C. S., partido de Tapalqué. Bases para la venta: las 2|3 partes de las respectivas tasaciones que son muy módicas (pues somos de opinión que el conjunto de esos campos vale más de $ 200 hectárea).

EL MARTES 18 de Abril de 1911, á las 3 p. m. en nuestra casa, Reconquista 432, Buenos Aires, remataremos por orden del señor Juez de la instancia doctor Baltasar Beltrán, en autos sucesorios de don Antonio D. Márquez, el mencionado campo á saber:

"LA LEONTINA" — Superficie: 1 429 hectáreas, 6 áreas, 12 cs., en 6 lotes. Linderos: al NE., E. Mohorado; SO., suc. M. Plaza Montero; SE., V. Vásquez, M. C. y E. Juárez, y P. Suhurt; NO., J. Suhurt y herederos de S. Larraburo. Tasación 140 $ m|n hectárea.

"SAN JUAN"—Superficies: 352 hectáreas, 4 áreas, 72 cs., en un lote, siendo 2 fracciones, una de 305 hects., 34 áreas, 21 cs. Linderos: NE., herederos de J. M. Jurado; SE., la 2a fracción de este campo, SO., parte del campo en venta; NO., D. M. Larraburu y T. L. Arzubi. La otra fracción de 46 hects. 70 áreas, 51 cs. Linderos: al NE., herederos de Jurado, SE., herederos de J. Suhurt; SO., campo de la propiedad en venta; NO., A. Echepare de Larraburo. Tasación 120 $ m|n la hectárea.

"LA LETICIA"—Superficie: 170 hectáreas, 94 áreas, 93 cs., en 2 lotes. Linderos: NE., suc. Larraburu; SE., E. Mohorado; SO., A. Plaza Montero; NO., G. Mohorado. Tasación: 140 $ m|n la hectárea.

Actualmente se practica la mensura de los lotes y oportunamente publicaremos las superficies respectivas y bases. A la tasación de cada lote se agregará la tasación de las poblaciones que le corresponda al establecimiento así las bases respectivas de venta. Para revisar el campo, dirigirse por Pardo, F. C. S., al est. "La Leontina" donde habrá quien lo enseñe. La escrituración se hará por ante el escribano Augusto P. Lagos. Más datos, á la secretaría de Gutiérrez, tribunales capital federal. Catálogos y datos á nuestra casa, Reconquista 432, Buenos Aires.—B. Alchourrón y Hnos. m29

*2.300 NOVILLOS TIPO FRI*gorífico buen estado invernada, buen mestizo Durham. Remate por alivianar campo de haciendas del est. "Las Tostadas", de los señores N. y M. Althaparro, en el local del Sr. Barzabal, en Villegas, F. C. O.

EL DOMINGO 9 de Abril de 1911, á las 12 m. remataremos, por cuenta y orden de sus dueños señores N. y M. Althaparro:

1.060 novillos 2 1|2 á 3 años, tipo frigorífico, mitad mochos.
730 novillos 1 1|2 á 2 años, tipo frigorífico, mochos.
500 novillos 1 á 1 1|2 año, tipo frigorífico.

NOTAS.—Los novillos se venderán en lotes, que especificaremos en el acto del remate. El tren sale de la estación Once el 8 á las 8.05 a. m., llegando el mismo día á las 6.15 p. m. á Villegas, donde hay buenos hoteles para hospedarse. Para regresar, pasa el tren por Villegas el 10 á las 6.25 a. m., llegando el mismo día á las 4.40 p. m. á Buenos Aires. Seña 10 ojo y comisión 4 ojo á cargo del comprador. Más datos, á nuestra casa, Reconquista 432, Buenos Aires.—B. Alchourrón y Hnos. a7

(Suspendido hasta nuevo aviso)

*4.000 NOVILLOS BUEN mes*tizo Durham de 3 y 4 años, carne gorda y gordo. Gran remate de haciendas por alivianar el campo del establecimiento La Siempreviva, de los señores Juan C. y Bernardo Camino, á 6 leguas de Divisadero, F. C. S.

Más datos, á nuestra casa Reconquista 432, Buenos Aires.—B. Alchourrón y Hnos. v9a

Suspendido hasta nuevo aviso

*10 800 HECTAREAS de cam*po en arrendamiento. Apto para ganadería, dividido en 11 potreros, con poblaciones, aguadas, etc. Establecimiento La Josefina antes Santa María de Unzué. Sobre la estación Marconi, F. C. S. (ramal de General Alvear á Olavarría) y 3 leguas de General Alvear, F. C. S. Más datos, á nuestra casa, Reconquista 432, Buenos Aires. —B. Alchourrón y Hnos. v11

VENTA Y ARRENDAMIENTO

Postergado para el 11 de Abril

*UNA VALIOSA ESTANZUE*la en la región privilegiada de la papa, 902 hectáreas en un lote, con grandes facilidades de pago, 1/3 parte al contado y el resto á uno y dos años de plazo é hipoteca de la propiedad. Campo alto, especial para agricultura con 7 potreros, población y ricas aguadas. Alambrados con palos de quebracho y algunas líneas de acacio, todos en buen estado son de la propiedad los interiores y los del perímetro, exceptuando el lindero N. que es medianero. Existe un molino Aer-Motor y 4 bebederos hierro, que surte de agua á 2 potreros, 1 jagüel con balde volcador y 4 bebederos madera que dan agua á otros 2 potreros. El arroyo Dulce corre por un costado dejando agua para los potreros. Poblaciones: la estancia, edificio de paredes y techo hierro; 1 galpón de 10 por 5, con corredor todo de hierro, bañadero para ovejas, de madera, con escurridero de chapas, corrales de alambre, monte de casuarinas y eucaliptos, todo alambrado. Otra población en la chacra de 4 piezas, paredes y techo de hierro. Establecimiento El Vigilante. Linderos al N., J. Lastia al NE. hermanos de Mac Nab, al SE. y SO., Carabassa. A solo una y media leguas de Vivoratá, F. C. S. (ramal de Maipú á Mar del Plata). Base ínfima $ 150 la hectárea. 799 hectáreas, en arrendamiento para ganadería lindando con el establecimiento citado en un lote en 2 potreros. En el campo existe un jagüel con balde volcador y 4 bebederos que pertenecen al locador y podrá utilizarlos el locatario. Está alambrado por su perímetro y dividido en dos potreros con un alambrado de la sucesión que quedará subsistente hasta el final del contrato. El arroyo Dulce corre por un costado. Establecimiento La Abeja, á una y media leguas de Vivoratá, ferrocarril del Sud. Contrato hasta el 1o de Marzo de 1913. Base pesos 6 la hectárea.

EL MARTES 11 de Abril de 1911, á las 3 de la tarde, en nuestra casa Reconquista 432, remataremos dos fracciones de campo citadas, por cuenta y orden de los herederos de don Angel P. Riva. Para revisar los campos dirigirse al señor Francisco Núñez, en Vivoratá, F. C. S. Todo comprador de campo abonará el 8 ojo en seña y el 2 ojo de comisión, y el de arrendamiento el primer semestre de arrendamiento como seña y el 2 ojo de comisión, sobre el monto total de la operación. Más datos y planos á nuestra casa, Reconquista 432, Buenos Aires.—B. Alchourrón y Hnos. a7

TATTERSALL

J. M. de Yriondo y Cía.

REMATE SEMANAL — EN nuestra casa, San Martín 153.

LOS MIERCOLES, á las 3 de la tarde. Caballos de tiro y silla, carruajes, guarniciones, automóviles, etc., y animales de raza.

*ARTICULOS RURALES, ma*teriales usados, existentes en el embarcadero de animales en pie dique núm. 1, costado Este. Postes, durmientes, tablones, carros, caballos, guarniciones, balanzas, bebederos hierro, un bañadero para lanares, bretes para carneros, 1 lote caños pisos, comederos para lanares, tranqueras é infinidad de artículos, etc., se rematarán

EL VIERNES 7 de Abril á las 3 p. m. en el mismo local, del embarcadero. Más datos San Martín 153 —J. M. de Yriondo y Cía. a6

PAJAROS IMPORTADOS — Espléndida colección de pájaros entre ellos mirlos, zorzales, canarios, ruiseñores, charrúas, cardelinas, cotorras, etc., etc. Se rematarán

EL VIERNES 7 de Abril, á las 2.30 de la tarde, en nuestro patio, San Martín 153.—J. M. de Yriondo y Cía. a5

PERROS FOXTERRIER. — Un buen lote de perros, hijos de padres y madres, importados, se rematarán

EL VIERNES 7 de Abril, á las 2.30 de la tarde, en nuestro patio, San Martín 153. a5

*PERROS GALGOS — UN ES*pléndido lote de puros galgos importados y nacidos en el país, se rematarán

EL VIERNES 7 de Abril, á las 2 de la tarde, en nuestro patio, San Martín 153.—José M. de Yriondo y Cía. a5

*AVES DE CORRAL — IM*portante lote de gallinas importadas y nacidas en el país, Plymouth Rook, Orpington, Minorca, Indian Game, etc. Se rematarán

EL VIERNES 7 de Abril, á las 2.30 de la tarde, en nuestro patio, San Martín 153.—José M. de Yriondo y Cía. a5

*ARTICULOS DE TALABAR*tería y de viaje, guarniciones, mantas, caparazones, frenos, látigos, maletas, suit-cases con útiles, baúles, camarotes, de fibra, suelas, vaquetas, lisas, charoles, lonas, armazones para maletas, etc., como también todos los útiles é instalaciones. Se rematarán por cesación completa del negocio de la casa importadora y talabartería, calle Cuyo 343 (hoy Sarmiento).

EL SABADO 8 de Abril á las 2 p. m. en la misma. Datos San Martín 153. Comisión 10 ojo, á cargo del comprador.—J. M. de Yriondo y Cía. a7

Agustín S. Gamba y Cía.

CARRUAJES, CABALLOS Y guarniciones, etc., en nuestra casa, Belgrano 2644.

TODOS LOS MARTES Y VIERNES á las 2 de la tarde. Las consignaciones para remate se reciben todos los días hábiles hasta las 6 de la tarde y los días de remate hasta las 12 m. v30

IMPORTANTE

El Dgo. 9 de Abril

A las 9 de la mañana inauguración de nuestros remates especiales de potros pesado y liviano seleccionados, únicamente. En breve daremos los detalles. v8

EL VIERNES 7 A LAS 2 P. m. en nuestra casa, Belgrano 2644, remataremos: a6

*50 POTROS ENTRE PESA*do y liviano, de procedencias inmejorables, habiendo entre ellos el lote que procede del establecimiento El Carmen, del partido de Juárez, muy recomendable por su origen y marca y buen estado de gordura, remataremos

EL VIERNES 7 á las 2 p. m. en nuestra casa, Belgrano 2644. a6

11 CABALLOS DE TIRO Y silla entre ellos varios de tiro garantido y otros redomones de silla de la acreditada marca Sauce Meló, inútil ponderarlos, pues su marca sola los acredita y recomienda, remataremos

EL VIERNES 7 á las 2 p. m. en nuestra casa, Belgrano 2644. a6

11 POTROS LIVIANOS muy especiales para carruajes, procedentes de Divisadero, muy recomendables, remataremos

EL VIERNES 7 á las 2 p. m. a6

10 NOTABLES POTROS muy especiales, habiendo entre ellos dos yuntas de oscuros muy especiales para fúnebre, los ... recomendamos, muy especialmente, remataremos

EL VIERNES 7 á las 2 p. m. en nuestra casa, Belgrano 2644. a6

*60 CABALLOS TIRO Y SI*lla de varias procedencias, habiendo entre ellos algunos muy recomendables para carruajes, remataremos

EL VIERNES 7 á las 2 p. m. a6

50 YEGUAS VARIOS TIPOS y procedencias y muchos otros que no se detallan, remataremos

EL VIERNES 7 á las 2 p. m. en nuestra casa, Belgrano 2644.—Agustín S. Gamba y Cía. a6

Eduardo Montes

GRAN REMATE — POTROS pesado, sobresalientes, mulas especiales, yeguas Percheronas, etc., etc.

EL DOMINGO 9 de Abril á las 2.30 en el local del señor David D. Linari, Paracas 211 (2a. Lima á 2 cuadras de la plaza Constitución. v9

*20 POTROS PESADOS ES*peciales remataré en Paracas 211.

EL DOMINGO 9 de Abril á las 2.30, venderé un espléndido lote de potros tiro pesado, procedentes de La Larga, F. C. S. v9

12 YEGUAS PERCHERONAS remataré en Paracas 211.

EL DOMINGO 9 de Abril á las 2.30, venderé un buen lote de 12 yeguas Percheronas muy gordas, procedentes de La Larga, F. C. S. v9

*10 MULAS ESPECIALES re*mataré

EL DOMINGO 9 de Abril á las 2.30, venderé 10 espléndidas mulas y machos de mucha alzada de la reputada marca Martillo. v9

*22 YEGUAS LIVIANO RE*mataré

EL DOMINGO 9 de Abril á las 2.30, venderé 22 yeguas liviano, especiales y muy gordas, procedentes de Ramos Otero, F. C. S. Seguramente habrá más animales, caballos, yeguas, etc., etc. Los tranvías números 6, 7, 8, 9, 12, 15, 21, 24, 74, 43 y todos los que van á Constitución quedan á 3 cuadras del local. v9